

# STATISTISCHES JAHRBUCH 2016



*Klagenfurt am Wörthersee*

Die Landeshauptstadt

Berichtsjahr 2015/16

## Auszugsweiser Nachdruck nur mit Quellenangabe

Medieninhaber (Herausgeber): Magistrat der Landeshauptstadt Klagenfurt am Wörthersee,  
Bevölkerungswesen  
Statistik  
9010 Klagenfurt am Wörthersee, Kumpfgasse 20  
Tel.: + 43 (0)463 537 4620  
FAX: + 43 (0)463 537 6296  
E-Mail: statistik@klagenfurt.at

Verantwortlich für den  
redaktionellen Inhalt: Dr. Gabriele Stoiser

Bearbeiter: Michaela Jernej, Dietmar Konic, Giuseppe Ferrara

Verfassung der Chronik: Abt. Präsidium

Druck: StadtDruckerei

Das Statistische Jahrbuch gibt es auch im Internet:  
<http://www.klagenfurt.at> unter der Rubrik "Die Stadt" - Statistik

Oktober 2016

# **Vorwort**



*Liebe Leserinnen und Leser!*

*Die aktuelle Ausgabe des Statistischen Jahrbuches bietet einen umfassenden Überblick zur Entwicklung aller relevanten Themenbereiche in der Landeshauptstadt Klagenfurt am Wörthersee.*

*Es ist ein Nachschlagewerk für all jene, die sich ein Bild über die einzelnen, relevanten Stadtthemen machen wollen und zudem wichtige Erkenntnis- und Entscheidungsgrundlage für die Politikerinnen und Politiker.*

*Vermittelt werden die sozialen, ökonomischen, kulturellen, finanziellen, gesellschaftlichen, demographischen und politischen Veränderungen der Stadt. Ob Wohnen, Arbeit, Leben, Bildung oder Sport - hier finden Sie detaillierte Aufzeichnungen samt Vergleichen.*

*Das Statistische Jahrbuch ist als Dokumentation der Geschichte Klagenfurts in den vergangenen Jahren zu sehen, welches als übersichtliches Nachschlagewerk fungiert.*

*Ich möchte dem Statistik-Team rund um Dr. Gabriele Stoiser meinen herzlichen Dank für die gewissenhafte und genaue Arbeit aussprechen. Selbstverständlich finden Sie das Statistische Jahrbuch sowie viele weitere Informationen auch online auf der Webseite der Landeshauptstadt Klagenfurt am Wörthersee unter dem Link:*

*<http://www.klagenfurt.at/die-stadt/statistik.html>.*

A handwritten signature in blue ink, appearing to read 'M. Mathiaschitz'. The signature is stylized and fluid.

*Dr. Maria-Luise Mathiaschitz  
Bürgermeisterin der Landeshauptstadt Klagenfurt am Wörthersee*





# INHALTSVERZEICHNIS

## Die Landeshauptstadt Klagenfurt am Wörthersee im Jahre 2015

Chronik der wichtigsten Ereignisse .....	XV - XXIV
Bürgermeister der Landeshauptstadt Klagenfurt am Wörthersee .....	XXV
Bürgermeister, Vizebürgermeister und weitere Mitglieder des Stadtsenates (Stand: März 2016) .....	XXVI
Übrige Mitglieder des Gemeinderates (Stand: März 2016) .....	XXVI
Zusammensetzung der Gemeinderatsausschüsse (Stand: März 2016) .....	XXVII - XXVIII
Sitzungen des Gemeinderates, des Stadtsenates und der Ausschüsse .....	XXVIII
Städtebeziehungen .....	XXIX
Ehrenbürger von Klagenfurt seit 1945 .....	XXIX
Ehrengräber in Klagenfurt .....	XXIX
Träger des Ehrenringes der Landeshauptstadt Klagenfurt .....	XXX
Literatur-Preisträger .....	XXX - XXXI
Verleihung der Goldenen Medaille von Klagenfurt .....	XXXII - XXXIII
Auszeichnungen mit dem Lindwurm-Award .....	XXXIII
Klagenfurter Kleinkunstpreis Herkules .....	XXXIV
Verleihungen "Steinerner Fischer" .....	XXXIV
Verleihungen Humbert Fink-Literaturpreis .....	XXXIV
Verleihungen Gert-Jonke-Preis .....	XXXIV
Verleihungen der Robert-Musil-Medaille .....	XXXV

## 1. Geographische Übersichten und administrative Einteilung

Tab. 1.1 Historischer Überblick .....	2
Karte 1.1 Das Stadtgebiet von Klagenfurt am Wörthersee .....	3
Tab. 1.2 Geographische Lage .....	3
Karte 1.2 Gliederung des Stadtgebietes in Wahl- bzw. Zählsprenkel und Stadtbezirke .....	4 - 5
Karte 1.3 Eingemeindungen der Stadt Klagenfurt .....	6
Karte 1.4 Gliederung des Stadtgebietes in Katastralgemeinden .....	6
Tab. 1.3 Allgemeines zum Stadtgebiet .....	7
Grafik 1.1 Grundstücksflächen n. Benützungsarten ...	7
Tab. 1.4 Anzahl und Lage der Grundstücke nach Katastralgemeinden .....	8
Tab. 1.5 Größe der Grundstücke nach Katastralgemeinden und Benützungsarten .....	8
Tab. 1.6 Größe der Gewässer nach Katastralgemeinden .....	9
Tab. 1.7 Größe sonstiger Grundstücke nach Katastralgemeinden .....	9

## 2. Klima

Tab. 2.1 Luftdruck und Bewölkung .....	10
Tab. 2.2 Lufttemperaturen .....	11

Tab. 2.3 Niederschläge .....	12
Tab. 2.4 Sonnenscheindauer, relative Feuchtigkeit, maximale Schneehöhe .....	12
Grafik 2.1 Monatliches absolutes Maximum und Minimum der Lufttemperaturen und ihre langjährigen Durchschnitte .....	13
Grafik 2.2 Monatliche Niederschlagsmenge im Vergleich zum langjährigen Durchschnitt .....	13
Tab. 2.5 Wind und Wetter .....	14
Grafik 2.3 Windrichtungen nach Tage .....	14
Grafik 2.4 Sonnenscheindauer in Stunden .....	15
Grafik 2.5 Bewölkung nach Monaten .....	15
Tab. 2.6 Wassertemperaturen des Wörthersees .....	16
Grafik 2.6 Wassertemperaturen des Wörthersees .....	16
Tab. 2.7 Wasserstand des Wörthersees .....	17
Tab. 2.8 Wasserstand der Glanfurt .....	17
Grafik 2.7 Wasserstand des Wörthersees und der Glanfurt .....	17
Tab. 2.9 Sommerzeit – Beginn und Ende seit 1916 ...	18

## 3. Bevölkerung und Kultuswesen

Tab. 3.1 Bevölkerungsentwicklung .....	19
Grafik 3.1 Bevölkerungsentwicklung (Gebietsstand zum Zeitpunkt der Erfassung) .....	20
Grafik 3.2 Entwicklung der Wohnbevölkerung (Volkszählungsergebnisse) – Gebietsstand 1.1.1973 .....	20
Tab. 3.2 Wohnbevölkerung 1869 – 2011 (VZ-Ergebnisse) .....	21
Tab. 3.3 Veränderung der Wohnbevölkerung VZ 2011 gegenüber der VZ 2001 .....	21
Tab. 3.4 Haushalte nach der Größe (VZ 2011) .....	22
Tab. 3.5 Wohnbevölkerung nach bestimmten Merkmalen (VZ 2011) .....	22
Tab. 3.6 Erwerbspersonen und Nicht-Erwerbspersonen nach Geschlecht (VZ 2011) .....	23
Tab. 3.7 Erwerbspersonen (KlagenfurterInnen) und Erwerbsquoten nach Altersgruppen und Geschlecht (VZ 2011) .....	23
Tab. 3.8 Wohnbevölkerung über 15 Jahre nach der höchsten abgeschlossenen Schulbildung (VZ 2011) .....	24
Tab. 3.9 Wohnbevölkerung nach dem Lebensunterhalt (VZ 2011) .....	24
Tab. 3.10 Erwerbstätige am Wohnort Klagenfurt, Nichtpendler, Ein-, Aus- und BinnenpendlerInnen und Erwerbspersonen am Arbeitsort (VZ 2011) .....	24
Tab. 3.11 Bevölkerung, Bevölkerungsdichte, Geschlechtsproportion und Fläche nach Zählsprenkeln .....	25 - 28
Tab. 3.12 AusländerInnen .....	29
Grafik 3.3 AusländerInnen .....	29
Grafik 3.4 Altersaufbau der Klagenfurter Wohnbevölkerung nach Geschlecht und Familienstand .....	30



Karte 3.1	%-Anteil der unter 15-Jährigen nach Statistischen Bezirken .....	31	Tab. 3.34	Islam – Gebetshäuser und religiöse Handlungen .....	53
Karte 3.2	%-Anteil der 60+-Jährigen nach Statistischen Bezirken .....	32	Tab. 3.35	Änderungen des Religionsbekenntnisses ...	53
Tab. 3.13	Wohnbevölkerung nach Jahrgängen, Geschlecht und Familienstand .....	33 -34	Tab. 3.36	Religionsaustritte nach Altersgruppen und Bekenntnissen .....	54
Tab. 3.14	Wohnbevölkerung nach ausgewählten Altersgruppen – Prozentanteile .....	35	Grafik 3.14	Religionsaustritte .....	54
Tab. 3.15	Wohnbevölkerung nach Staatsangehörigkeit und Geschlecht .....	36 - 38	<b>4.            Gesundheit</b>		
Grafik 3.5	Familienstand der Wohnbevölkerung .....	39	Tab. 4.1	Apotheken, Ambulatorien, Krankenanstalten, Sanitätspersonal .....	55
Tab. 3.16	Natürliche Bevölkerungsbewegung, Wanderungsbewegung .....	39	Tab. 4.2	Krankenanstalten, Betten und Anstaltspersonal .....	55
Tab. 3.17	Natürliche Bevölkerungsbewegung .....	40	Tab. 4.3	Ärzte in Krankenanstalten .....	56
Grafik 3.6	Natürliche Bevölkerungsbewegung auf 1.000 der Wohnbevölkerung .....	41	Grafik 4.1	Krankenanstalten .....	56
Grafik 3.7	Wanderungsbewegung .....	42	Tab. 4.4	Betten, Pflagestage, Belagstage nach Klassen in Krankenanstalten .....	57
Grafik 3.8	Wanderungsbewegung nach Altersgruppen .....	42	Tab. 4.5	Aufgenommene Pfleglinge in Krankenanstalten nach dem Herkunftsort .....	57
Tab. 3.18	Wanderungsbewegung nach InländerInnen und AusländerInnen (Statistik Austria) .....	43	Tab. 4.6	Pfleglingsbewegung in Krankenanstalten ...	58
Tab. 3.19	Wanderungsbewegung nach Altersgruppen .....	43	Tab. 4.7	Belagstage, Bettenauslastung, mittlere Verweildauer .....	58
Tab. 3.20	Wanderungsbewegung nach InländerInnen und AusländerInnen .....	43	Tab. 4.8	Frequenz an ambulanten Patienten im Klinikum Klagenfurt Wörthersee .....	58
Tab. 3.21	Lebendgeborene und Totgeborene nach Monaten .....	44	Tab. 4.9	Bettenstand, Zugänge, Abgänge, Belagstage und Verweildauer in Klagenfurter Krankenanstalten nach Fachstationen .....	59 - 60
Grafik 3.9	Prozentueller Anteil der unehelich Lebendgeborenen an den Lebendgeborenen insgesamt .....	44	Tab. 4.10	Niedergelassene Ärzte .....	60
Tab. 3.22	Die häufigsten Knaben- und Mädchennamen nach dem Rang .....	45	Tab. 4.11	Niedergelassene Ärzte nach Altersgruppen und Geschlecht .....	61
Tab. 3.23	Gestorbene nach Monaten und Altersgruppen .....	46	Tab. 4.12	Niedergelassene Fachärzte nach Geschlecht und Fachrichtungen .....	61
Grafik 3.10	Säuglingssterblichkeit .....	46	Tab. 4.13	Arbeitsunfälle .....	62
Tab. 3.24	Gestorbene nach Todesursachen und Geschlecht .....	47	Tab. 4.14	Krankenstände .....	62
Grafik 3.11	Gestorbene nach Todesursachen .....	47	Tab. 4.15	Österreichischer Herzverband .....	62
Tab. 3.25	Eheschließungen, Ersten, Wieder- verheiratungen und Legitimierungen nach Monaten .....	48	Tab. 4.16	Österreichische Diabetikervereinigung .....	63
Grafik 3.12	Eheschließungen nach Altersgruppen .....	48	Tab. 4.17	Österreichische Rheumaliga – Landesgruppe Kärnten .....	63
Tab. 3.26	Natürliche Bevölkerungsbewegung von Ortsansässigen nach dem Ereignisort .....	49	Tab. 4.18	Giftbezugslicenzen und Giftbezugs-scheine	63
Tab. 3.27	Natürliche Bevölkerungsbewegung von Ortsfremden nach deren Wohnort (Ereignisort Klagenfurt) .....	49	Tab. 4.19	Gesundheitsamt .....	63
Tab. 3.28	Ehescheidungen .....	50	Tab. 4.20	Angezeigte Fälle übertragbarer Krankheiten	64
Grafik 3.13	Entwicklung der Eheschließungen und Ehescheidungen (1976 = 100) .....	50	Tab. 4.21	Prostituierte nach dem Alter .....	64
Tab. 3.29	Römisch-katholische Kirche – Pfarren, Klerus .....	51	Tab. 4.22	Diphtherie-, Tetanus-, Keuchhusten- und Polioimpfungen des Gesundheitsamtes .....	64
Tab. 3.30	Römisch-katholische Kirche – Kultstätten und kirchliche Handlungen .....	51	Tab. 4.23	Frühsommer-Meningoencephalitis-Impfungen des Gesundheitsamtes .....	65
Tab. 3.31	Pfarrämter und Kirchen .....	52	Tab. 4.24	Masern-Mumps-Rötelnimpfungen .....	65
Tab. 3.32	Evangelische Kirche – Kultstätten und kirchliche Handlungen .....	53	Tab. 4.25	Grippeimpfungen des Gesundheitsamtes ...	65
Tab. 3.33	Altkatholische Kirche – Kultstätten und kirchliche Handlungen .....	53	Tab. 4.26	Sonstige Impfungen des Gesundheitsamtes .....	66
			Tab. 4.27	Sozial- und Gesundheitssprengel .....	66
			Tab. 4.28	Diät- und Ernährungsberatungsstelle beim Magistrat Klagenfurt .....	67
			Tab. 4.29	Schwangeren-Turnen .....	67
			Tab. 4.30	Befall durch Läuse bzw. Nissen .....	68
			Tab. 4.31	Städtische Desinfektionsanstalt .....	68
			Tab. 4.32	Schulgesundheits – Untersuchte Kinder .....	68



Tab. 4.33	Untersuchung des Trinkwassers in Klagenfurt .....	69	Grafik 5.6	Sammelmenge in Kilogramm u. Einwohner ..	87
Tab. 4.34	Lebensmittelaufsicht – Anzahl der Betriebe und durchgeführte Revisionen .....	70	Tab. 5.14	Problemstoffsammlung (gefährliche Abfälle)	87
Tab. 4.35	Lebensmittelaufsicht – Gezogene Proben, Beanstandungen und Belehrungen .....	71	<b>6. Soziales</b>		
Tab. 4.36	Österreichisches Rotes Kreuz – Transporte und beförderte Personen .....	72	Tab. 6.1	Mindestsicherung .....	88
Tab. 4.37	Österreichisches Rotes Kreuz Klagenfurt – Mitglieder .....	72	Grafik 6.1	Leistungen der Sozialhilfe und der Sozialen Dienste .....	88
Tab. 4.38	Österreichisches Rotes Kreuz Klagenfurt – Kurse .....	72	Tab. 6.2	Leistungen der Sozialhilfe .....	88
Tab. 4.39	Österreichisches Rotes Kreuz – Einsätze des Notarzteinsatzfahrzeuges .....	73	Tab. 6.3	BezieherInnen von Geldleistungen im Rahmen der Mindestsicherung .....	89
Tab. 4.40	Österreichisches Rotes Kreuz Klagenfurt – Geleistete Stunden .....	73	Tab. 6.4	Bezugsdauer von Geldleistungen im Rahmen der Mindestsicherung .....	89
Tab. 4.41	Flugrettung ÖAMTC, Christophorus 11 – Einsätze .....	74	Tab. 6.5	Jugendwohlfahrt – Gesetzliche Vertretung Minderjähriger (31.12.) .....	90
Tab. 4.42	Flugrettung ÖAMTC, Christophorus 11 – Einsätze nach Notfallkategorien .....	74	Tab. 6.6	Jugendwohlfahrt – Abstammungsverfahren	90
<b>5. Umwelt</b>			Tab. 6.7	Unterhaltsvorschüsse .....	90
Tab. 5.1	Luftuntersuchungen durch das Umweltamt der Kärntner Landesregierung .....	75	Tab. 6.8	Mutter/Elternberatung – Beratungssuchende und Beratungstage .....	91
Tab. 5.2	Förderung von Umweltschutzmaßnahmen . Erläuterungen zu den Luftgütemessungen .....	75 76	Tab. 6.9	Jugendwohlfahrt – Pflegekinder .....	91
Karte 5.1	Luftgüte-Messstellen in Klagenfurt am Wörthersee .....	77	Tab. 6.10	Josefinum .....	91
Tab. 5.3	Feinstaubmessungen .....	78	Tab. 6.11	Jugend am Werk .....	92
Tab. 5.4	Anzahl der Grenzwertüberschreitungen nach Messstellen .....	79	Tab. 6.12	Beschäftigungswerkstätten für Behinderte	92
Grafik 5.1	Anzahl der Grenzwertüberschreitungen ....	79	Tab. 6.13	Heime für Behinderte .....	92
Grafik 5.2	Feinstaub – Anzahl der Überschreitungen ..	80	Tab. 6.14	Pro Mente .....	93
Tab. 5.5	Erhebungen auf Grund von Umweltbeschwerden .....	80	Tab. 6.15	Pro Mente – Reha-Klinik für seelische Gesundheit .....	93
Tab. 5.6	Badewassergüte .....	81	Tab. 6.16	Volkshilfe – BeWo – Sozial, Betreut, Wohnen .....	93
Tab. 5.7	Wasservogelzählung an der Glanfurt – Winter .....	81	Tab. 6.17	Kolping – Stadtresidenz .....	93
Tab. 5.8	Fließgewässer von Klagenfurt – Auswahl charakteristischer Probenentnahmestellen .	82	Tab. 6.18	Alters-, Bürger- und Pflegeheime .....	94
Tab. 5.9	Müllabfuhr – Erfasste Liegenschaften, aufgestellte Mülltonnen .....	83	Tab. 6.19	Obdachlosenheim .....	94
Grafik 5.3	Durch die Müllabfuhr erfasste Liegenschaften .....	83	Tab. 6.20	Tagesheim der Caritas für Personen unsteten Aufenthaltes .....	95
Tab. 5.10	Müllabfuhr n. Monaten (bescheidmäßig) ....	84	Tab. 6.21	Städtische Volksküche und Essenzustelldienst .....	95
Grafik 5.4	Sperrmüll in Tonnen .....	84	Tab. 6.22	Essenzustelldienst – Frequenz .....	96
Grafik 5.5	Müllabfuhr .....	85	Grafik 6.2	Essenzustelldienst – Betreute Personen zum Jahresende .....	96
Tab. 5.11	Deponieablagerung in Hörtendorf und Weiterlieferung in die Verbrennungsanlage nach Arnoldstein .....	86	Tab. 6.23	Essenzustelldienst – Betreute Personen nach Familienstand, Altersgruppen und Geschlecht .....	96
Tab. 5.12	Monatliche Sammelmengen n. Fraktionen ....	86	Tab. 6.24	Essenzustelldienst – Gründe für die Einbeziehung .....	97
Tab. 5.13	Sammelmenge nach Fraktionen (Personenbezogen) .....	87	Tab. 6.25	Hilfswerk Kärnten – Bezirk Klagenfurt-Stadt	97
			Tab. 6.26	Hilfswerk Kärnten – Bezirk Klagenfurt-Stadt – MitarbeiterInnen .....	97
			Tab. 6.27	Senioren- und Pensionistenclubs .....	98
			Tab. 6.28	MobiCura - Mobile Pflege & Betreuung – Frequenz .....	99
			Tab. 6.29	MobiCura - Mobile Pflege & Betreuung – Betreute Personen nach Familienstand und Altersgruppen .....	99
			Tab. 6.30	Hauskrankenhilfe – Frequenz .....	99
			Tab. 6.31	Hauskrankenhilfe – Betreute Personen nach Familienstand und Altersgruppen .....	100
			Grafik 6.3	Hauskrankenhilfe – Betreute Personen nach dem Geschlecht .....	100



Tab. 6.32	VIVA - Drogenberatungsstelle der Stadt Klagenfurt – Betreute Personen .....	101	Tab. 6.67	Krippen und Krabbelstuben – Kindergruppen, eingeschriebene Kinder und Personal .....	117
Tab. 6.33	OIKOS Verein für Suchtkranke - Beratungsstelle und Cannabisambulanz .....	101	Tab. 6.68	Kinderbetreuungsstelle "Kinderwerkstadt" .	118
Tab. 6.34	OIKOS Verein für Suchtkranke - Beratungsstelle und Cannabisambulanz Haus "IRMA" .....	102	Tab. 6.69	Lehrlings-, Schüler- und Studentenheime ....	118
Tab. 6.35	Drogenberatungsstelle Grüner Kreis – Zugänge .....	102	<b>7. Unterricht, kulturelle Einrichtungen und Sport</b>		
Tab. 6.36	Alkoholberatungsstelle der Stadt Klagenfurt	103	Tab. 7.1	Volksschulen – Klassen-, Lehrer- und Schülerstand .....	119
Tab. 6.37	Beratungsstelle für Suchtgefahren des Kärntner Caritasverbandes .....	103	Tab. 7.2	Neue Mittelschulen (Hauptschulen) – Klassen-, Lehrer- und Schülerstand .....	119
Tab. 6.38	Sektenberatungsstelle der Stadt Klagenfurt am Wörthersee .....	103	Tab. 7.3	Polytechnische Schulen – Klassen-, Lehrer- und Schülerstand .....	119
Tab. 6.39	Spielsuchtberatung .....	104	Tab. 7.4	Sonderschulen – Klassen-, Lehrer- und Schülerstand .....	120
Tab. 6.40	Streetwork Klagenfurt am Wörthersee .....	104	Tab. 7.5	Rudolf-Steiner-Schule – Klassen-, Lehrer- und Schülerstand .....	120
Tab. 6.41	Psychosoziales Beratungszentrum – Arbeitsvereinigung Sozialhilfe Kärnten .....	104	Tab. 7.6	Crea Vita Montessori-Privatschule – Klassen-, Lehrer- und Schülerstand .....	120
Tab. 6.42	Psychosoziales Beratungszentrum – Klienten .....	105	Tab. 7.7	Allgemeinb. Pflichtschulen insgesamt – Klassen, Lehrer und Schülerstand .....	120
Tab. 6.43	Psychosoziales Beratungszentrum – Maßnahmen und Behandlungsdauer .....	105	Grafik 7.1	Entwicklung des Schülerstandes an Allgemeinbildenden Pflichtschulen .....	121
Tab. 6.44	Jugendnotschlafstelle .....	105	Tab. 7.8	Allgemeinbildende Pflichtschulen – Klassen, Schülerstand, Lehrer 2015/16 .....	122
Tab. 6.45	Jugendnotschlafstelle – Neuaufnahmen ....	105	Tab. 7.9	Rudolf-Steiner-Schule – Schülerstand nach Schulstufen 2015/16 .....	123
Tab. 6.46	Frauennotschlafstelle .....	106	Grafik 7.2	Rudolf-Steiner-Schule – Entwicklung des Schülerstandes .....	123
Tab. 6.47	Frauenhaus .....	106	Tab. 7.10	Allgemeinbildende Pflichtschulen – Schülerstand nach Schulstufen 2015/16 ....	123
Tab. 6.48	Frauenhaus – Aufgenommene Frauen und Kinder .....	107	Tab. 7.11	Standorte der Allgemeinbildenden Pflichtschulen in Klagenfurt .....	124
Tab. 6.49	Familienberatung der Stadt Klagenfurt am Wörthersee – Frequenz nach Monaten .....	108	Tab. 7.12	Allgemeinbildende Pflichtschulen – Lehrpersonal .....	124
Tab. 6.50	Familienberatung der Stadt Klagenfurt am Wörthersee – Beratungen nach vorgetragenen Anliegen .....	108	Grafik 7.3	Allgemeinbildende Pflichtschulen – Durchschnittliche Schülerzahl pro Klasse bzw. auf 1 Lehrer .....	125
Tab. 6.51	Büro für Frauen. Chancengleichheit. Generationen. ....	109	Tab. 7.13	Allgemeinbildende Pflichtschulen – EinpendlerInnen nach Wohngemeinden bzw. Bezirken 2015/16 .....	126
Tab. 6.52	Caritas Lebensberatung – Betreute Klienten	109	Tab. 7.14	Berufsbildende Pflichtschulen – Schülerstand .....	127
Tab. 6.53	Caritas Lebensberatung – Maßnahmen .....	110	Tab. 7.15	Berufsbildende Pflichtschulen – Klassen und Schülerstand 2015/16 .....	127
Tab. 6.54	Caritas Lebensberatung – Elternseminare ..	110	Grafik 7.4	Entwicklung des Berufsschülerstandes ....	127
Tab. 6.55	Jugendforum Mozarthof – Besucherfrequenz .....	110	Tab. 7.16	Berufsbildende Pflichtschulen – Schülerstand nach Gewerbegruppen 2015/16 .....	128
Tab. 6.56	Jugendforum Mozarthof – Aktivitäten .....	110	Tab. 7.17	Berufsbildende Pflichtschulen – Schülerstand nach Schulklassen 2015/16 .....	128
Tab. 6.57	Rainbows – Anzahl der Gruppen und Kinder (Scheidungskinder) .....	111	Tab. 7.18	Berufsbildende Pflichtschulen – Vorbildung der SchülerInnen in der 1. Klasse .....	129
Tab. 6.58	Rainbows – Betreute Kinder nach dem Alter (Scheidungskinder) .....	111	Grafik 7.5	Berufsbildende Pflichtschulen – Durchschnittl. Anzahl der Schüler pro Klasse .....	129
Tab. 6.59	Rainbows – Betreuung nach Todesfällen ...	111	Tab. 7.19	Berufsbildende Pflichtschulen – EinpendlerInnen nach Wohnbezirken 2015/16 .....	129
Tab. 6.60	Youth Points .....	112	Tab. 7.20	Allgemeinbildende höhere Schulen – Klassen, Schülerstand und Lehrpersonen .....	130
Tab. 6.61	Sommerkinderbetreuung .....	112	Grafik 7.6	Entwicklung des Schülerstandes an allgemeinbildenden höheren Schulen .....	130
Tab. 6.62	Aktion Tagesmutter .....	112			
Tab. 6.63	Kindertagesstätten – Eingeschriebene Kinder .....	113			
Tab. 6.64	Kindertagesstätten – Anzahl .....	113			
Grafik 6.4	Eingeschriebene Kinder in Kindertagesstätten .....	114			
Tab. 6.65	Kindergärten – Kindergruppen, eingeschriebene Kinder und Personal .....	115			
Tab. 6.66	Horte – Kindergruppen, eingeschriebene Kinder und Personal .....	116			





Tab. 7.21	Allgemeinbildende höhere Schulen – Klassen und Schülerstand 2015/16 .....	131	Grafik 7.10	Entwicklung der Studierenden an der Alpen-Adria-Universität Klagenfurt .....	145
Tab. 7.22	Allgemeinbildende höhere Schulen – Schülerstand nach Schulklassen 2015/16 .....	131	Tab. 7.47	Alpen-Adria-Universität Klagenfurt – Belegte Studien (WS 2015/16) .....	146, 147
Tab. 7.23	Allgemeinbild. höhere Schulen – EinpendlerInnen nach Wohnbezirken 2015/16 .....	131	Tab. 7.48	Alpen-Adria-Universität Klagenfurt – Studienabschlüsse nach Studienfächern (2014/15) .....	148 - 150
Tab. 7.24	Berufsbildende mittlere und höhere Schulen – Klassen und Lehrpersonen .....	132	Grafik 7.11	Entwicklung der Studienabschlüsse .....	150
Grafik 7.7	Entwicklung des Schülerstandes an berufsbildenden mittleren und höheren Schulen .....	132	Tab. 7.49	Alpen-Adria-Universität Klagenfurt – Wissenschaftliches Personal .....	151
Tab. 7.25	Berufsbildende höhere Schulen – Schülerstand .....	133	Tab. 7.50	Klagenfurter ord. Studierende an wissenschaftlichen Universitäten Österreichs .....	151
Tab. 7.26	Berufsbildende mittlere Schulen – Schülerstand .....	133	Tab. 7.51	Studienberechtigungsprüfungen – Zulassungen und Abschlüsse .....	152
Tab. 7.27	Bundesbildungsanstalt für Kindergartenpädagogik – Schülerstand .....	133	Grafik 7.12	Studienberechtigungsprüfungen - Entwicklung der Zulassungen und Abschlüsse .....	152
Tab. 7.28	Berufsbildende mittlere und höhere Schulen – Schülerstand nach Schulklassen 2015/16 ..	134	Tab. 7.52	Bildungsstand der Bevölkerung im Alter von 25 bis 64 Jahren .....	153
Tab. 7.29	Berufsbildende mittlere und höhere Schulen – Klassen-, Schülerstand 2015/16 .....	135	Tab. 7.53	Volkshochschule Klagenfurt – Kurse und Teilnehmende .....	153
Tab. 7.30	Berufsbildende mittlere und höhere Schulen – EinpendlerInnen n. Wohnbezirken 2015/16 .	136	Tab. 7.54	Volkshochschule Klagenfurt – Teilnehmende nach sozialer Stellung und nach Altersgruppen .....	153
Tab. 7.31	Lehrpersonen an mittleren und höheren Schulen nach Altersgruppen 2015/16 .....	136	Tab. 7.55	Volkshochschule Klagenfurt – Kurse und Teilnehmende nach Fachbereichen .....	154
Tab. 7.32	Reifeprüfungen an höheren Schulen .....	137	Tab. 7.56	Berufsförderungsinstitut .....	154
Tab. 7.33	Pädagogische Hochschule Kärnten – Studierende, Lehramtsprüfungen und Lehrpersonen .....	137	Tab. 7.57	Gustav Mahler Musikschule Klagenfurt – Schülerstand .....	154
Grafik 7.8	Entwicklung der Studierenden an der Pädagogischen Hochschule Kärnten .....	138	Tab. 7.58	Wirtschaftsförderungsinstitut .....	155
Tab. 7.34	Pädagogische Hochschule Kärnten – Ordentliche Studierende .....	138	Tab. 7.59	Landeskonservatorium 2014/15 – Prüfungen .....	155
Tab. 7.35	Pädagogische Hochschule Kärnten – Studierende im 1. Semester nach der Art des Reifezeugnisses .....	139	Tab. 7.60	Landeskonservatorium 2014/15 – Lehrgänge .....	155
Tab. 7.36	Pädagogische Hochschule Kärnten – Lehramtsprüfungen .....	139	Tab. 7.61	Landeskonservatorium 2014/15 – Schülerstand nach Hauptfächern .....	156
Tab. 7.37	Pädagogische Hochschule Kärnten – Lehrpersonen nach Altersgruppen .....	139	Tab. 7.62	Katholisches Bildungswerk – Veranstaltungen .....	157
Tab. 7.38	Katholische Pädagogische Hochschuleinrichtung Kärnten .....	139	Tab. 7.63	Katholisches Bildungswerk – Veranstaltungsbereiche .....	157
Tab. 7.39	Schule für Gesundheits- und Krankenpflege .....	140	Tab. 7.64	Bibliotheken .....	157
Tab. 7.40	Private Lehranstalt für Ehe- und Familienberatung der Caritas .....	140	Tab. 7.65	Lange Nacht der Museen .....	157
Tab. 7.41	Landwirtschaftliche Fachschule und Gartenbaufachschule 2015/16 .....	140	Tab. 7.66	Museen .....	158
Tab. 7.42	Fachhochschule – Studierende nach Studiengang .....	141	Tab. 7.67	Galerien .....	158
Tab. 7.43	Fachhochschule – Studienabschlüsse .....	141	Tab. 7.68	Stadtpfarrturm .....	159
Tab. 7.44	Klagenfurter ordentliche Studierende an Fachhochschulen Österreichs .....	142	Tab. 7.69	Minimundus .....	159
Tab. 7.45	Ortsansässige Schüler, Studierende und Einpendler nach Schultypen und Herkunft ..	143	Tab. 7.70	Planetarium .....	159
Karte 7.1	SchulpendlerInnen nach Klagenfurt nach Politischen Bezirken .....	144	Tab. 7.71	Reptilienzoo .....	160
Grafik 7.9	SchulpendlerInnen nach Klagenfurt nach der Schulart .....	144	Tab. 7.72	Sternwarte Klagenfurt .....	160
Tab. 7.46	Alpen-Adria-Universität Klagenfurt – Ordentliche und außerordentliche Studierende (WS 2015/16) .....	145	Tab. 7.73	Bergbaumuseum, Felsenhalle – Veranstaltungen .....	160
			Tab. 7.74	Veranstaltungen der Abteilung Kultur des Magistrates Klagenfurt .....	161
			Tab. 7.75	Städtische Kulturhäuser – Veranstaltungen und Besuche .....	161
			Tab. 7.76	Messegelände – Veranstaltungen und Besuche .....	162, 163
			Tab. 7.77	Klagenfurter Messe – Veranstaltungen und Besuche im Eissportzentrum .....	163
			Tab. 7.78	Sporteinrichtungen .....	164



Tab. 7.79	Sportvereine .....	164	Tab. 8.19	Ordnungsamt .....	179
Tab. 7.80	Mehrzwecksporthallen .....	164	Tab. 8.20	Insolvenzen in Klagenfurt.....	179
Tab. 7.81	Sportpark Klagenfurt .....	165	Tab. 8.21	Gewerbliche Insolvenzen nach Berufsgruppen .....	179
Tab. 7.82	Sportzentrum Fischl.....	165	Tab. 8.22	Betretungsverbote .....	180
Tab. 7.83	Sportschnuppern in Klagenfurt .....	166	Tab. 8.23	Rechtsanwaltschaft und Notariate .....	180
Tab. 7.84	Bewilligte Radio- und Fernsehapparate .....	166	Tab. 8.24	Einbürgerungen .....	180
Tab. 7.85	ORF-Theater – Veranstaltungen und Besuche .....	166	Tab. 8.25	Einbürgerungen nach der bisherigen Staatsbürgerschaft .....	181
Tab. 7.86	Konzerthaus – Veranstaltungen und Besuche .....	167	Grafik 8.3	Entwicklung der Anzahl d. Einbürgerungen.	181
Tab. 7.87	Stadttheater Klagenfurt – Aufführungen und Besuche 2014/15 .....	167	Tab. 8.26	Einbürgerungen nach bestimmten Merkmalen .....	182
Tab. 7.88	Stadttheater Klagenfurt – Aufführungen und Besuche .....	168	Tab. 8.27	Polizeiliche Kriminalstatistik – Straftaten, Aufklärungsquote .....	182
Tab. 7.89	Wörtherseebühne .....	168	Tab. 8.28	Polizeiliche Kriminalstatistik – Tatverdächtige nach Altersgruppen .....	183
Tab. 7.90	Jazz-Club .....	168	Grafik 8.4	Polizeiliche Kriminalstatistik – Tatverdächtige nach Altersgruppen .....	183
Tab. 7.91	Musikforum Viktring .....	169	Tab. 8.29	Polizeiliche Kriminalstatistik – Angezeigte Fälle, Aufklärungsquote .....	184
Tab. 7.92	Jugendkulturzentrum Kwadrat und blue cube & kidsmobil .....	169	Tab. 8.30	Polizeiliche Kriminalstatistik – Straftaten und Aufklärungsquoten .....	184, 185
Tab. 7.93	Veranstaltungs- und Kulturzentrum VolXhaus .....	169	Tab. 8.31	Polizeiliche Kriminalstatistik – Tatverdächtige nach Altersgruppen (Mehrfachzählungen) .....	186, 187
Tab. 7.94	Klagenfurter Ensemble .....	169	Tab. 8.32	Wahlergebnisse in Klagenfurt seit 1945 (Europawahlen, Nationalratswahlen) .....	188
Tab. 7.95	UNIKUM .....	169	Tab. 8.33	Wahlergebnisse in Klagenfurt seit 1945 (Landtagswahlen) .....	189
Tab. 7.96	Lichtspieltheater .....	170	Tab. 8.34	Wahlergebnisse in Klagenfurt seit 1945 (Gemeinderatswahlen) .....	190
Grafik 7.13	Entwicklung der Besucherzahlen des Stadttheaters .....	170	Grafik 8.5	Wahlbeteiligung in Klagenfurt seit 1945 .....	191
Grafik 7.14	Entwicklung der Besucherzahlen in den Kinos .....	170	Tab. 8.35	Bundespräsidentenwahl am 24. April 2016 (1. Wahlgang) .....	192
<b>8.</b>	<b>Städtisches Personal, Verwaltung, Rechtswesen, Wahlen</b>		Tab. 8.36	Europawahl am 25. Mai 2014 .....	192
Tab. 8.1	Bedienstete der Stadt .....	171	Tab. 8.37	Nationalratswahl am 29. September 2013 ...	193
Tab. 8.2	Bedienstete der Stadt nach Altersgruppen ..	171	Grafik 8.6	Nationalratswahl am 29. September 2013 ...	193
Tab. 8.3	Bedienstete der Stadt nach Abteilungen bzw. Dienststellen .....	172	Tab. 8.38	Landtagswahl am 3. März 2013 .....	194
Grafik 8.1	Entwicklung des Bedienstetenstandes der Stadt (1973 = 100) .....	173	Grafik 8.7	Landtagswahl am 3. März 2013 .....	194
Grafik 8.2	Bedienstete der Stadt nach Altersgruppen ..	173	Tab. 8.39	Mandatsverteilung im Klagenfurter Gemeinderat und Stadtsenat seit 1946 .....	195
Tab. 8.4	Bedienstete der Stadt nach Verwendungs- gruppen .....	174	Tab. 8.40	GRW 2015 – Ermittlung der Mandate .....	195
Tab. 8.5	Bedienstete der Stadt nach der Dauer der Zugehörigkeit .....	174	Tab. 8.41	Ergebnisse der Bürgermeisterwahlen .....	196
Tab. 8.6	Durchschnittsalter der städtischen Bediensteten .....	175	Grafik 8.8	Bürgermeisterwahl 2015 (1. und 2. Wahlgang) .....	196
Tab. 8.7	Lehrlinge der Stadt .....	175	Tab. 8.42	Ergebnisse d. Bundespräsidentenwahlen ..	197
Tab. 8.8	Pensionsempfänger der Stadt Klagenfurt....	175	Grafik 8.9	Bundespräsidentenwahlen – Erzielter Stimmenanteil des gewählten Kandidaten ...	198
Tab. 8.9	Vereine .....	176	Tab. 8.43	Gemeindevolksbegehren .....	198
Tab. 8.10	Versammlungen .....	176	Tab. 8.44	Volksbegehren – Ergebnisse .....	199
Tab. 8.11	Polizeianhaltezentrum .....	176	Tab. 8.45	Volksabstimmungsergebnisse .....	200
Tab. 8.12	Justizanstalt .....	177	Tab. 8.46	Volksbefragungsergebnisse auf Landesebene .....	200
Tab. 8.13	Reisepässe, Personalausweise .....	177	Tab. 8.47	Volksbefragungsergebnisse auf Bundesebene .....	200
Tab. 8.14	Waffen- und Sprengmittelangelegenheiten ..	177	Tab. 8.48	Urabstimmung über das neue Tourismusgesetz .....	200
Tab. 8.15	Polizeistrafsachen .....	178	Tab. 8.49	Arbeiterkammerwahlen .....	201
Tab. 8.16	Abgängige Personen .....	178			
Tab. 8.17	Funde und Verluste .....	178			
Tab. 8.18	Delogierungen .....	178			



Tab. 8.50	Landwirtschaftskammerwahlen .....	201	Tab. 10.6	Förderungen nach Bezirken .....	214
Tab. 8.51	Landarbeiterkammerwahl in Kärnten .....	201	Tab. 10.7	Unternehmensneugründungen nach Regionen .....	214
<b>9.</b>	<b>Städtische Finanzen</b>		Tab. 10.8	Gründungsintensität je 1.000 Einwohner nach Regionen in % .....	214
Tab. 9.1	Rechnungsabschluss 2015 – Ordentlicher Haushalt .....	202	Tab. 10.9	Bevölkerung nach Erwerbsstatus 2013 .....	215
Tab. 9.2	Rechnungsabschluss 2015 – Außerordentlicher Haushalt .....	202	Tab. 10.10	Erwerbs- und Schulpendler/-innen nach Entfernungskategorie 2013 .....	216
Grafik 9.1	Entwicklung der Ausgaben im ordentlichen und außerordentlichen Haushalt .....	203	Grafik 10.2	Erwerbs- und Schulpendler/-innen .....	216
Tab. 9.3	Abgaben, Ertragsanteile, Zuweisungen (Rechnungsabschluss 2015) .....	203	Tab. 10.11	Erwerbsspendler/-innen nach Pendelziel 2013 .....	217 - 220
Grafik 9.2	Entwicklung von ausgewählten Gemeindeabgaben .....	204	Tab. 10.12	Lehrlinge in Klagenfurt .....	220
Tab. 9.4	Abgaben, Ertragsanteile, Zuweisungen (Rechnungsabschluss) .....	205	Tab. 10.13	Lehrlinge in Klagenfurt nach Geschlecht und Lehrberufen .....	220
Tab. 9.5	Aufwand für Personal und Pensionen in der Hoheitsverwaltung (Rechnungsabschluss) .....	205	Tab. 10.14	Lehrlinge in Klagenfurt nach Sparten .....	221
Grafik 9.3	Entwicklung des Personal- und Pensions- aufwandes (Rechnungsabschluss) .....	205	Grafik 10.3	Lehrlinge in Klagenfurt und Kärnten .....	221
Grafik 9.4	Ertragsanteile und Gemeindeabgaben pro Kopf der Wohnbevölkerung .....	206	Tab. 10.15	Vorgemerkte Arbeitslose, Lehrstellensuchende und offene Stellen in Klagenfurt .....	222
Grafik 9.5	Finanz- und Bedarfszuweisungen pro Kopf der Wohnbevölkerung .....	206	Grafik 10.4	Vorgemerkte Arbeitslose und gemeldete offene Stellen .....	223
Tab. 9.6	Rentierliche und unrentierliche Schulden in der Hoheitsverwaltung (Rechnungsabschluss) .....	207	Tab. 10.16	Nettoeinkommen von Arbeitnehmern und Pensionisten nach dem Geschlecht 2014 (Lohnsteuerstatistik) .....	223
Tab. 9.7	Schuldendienst .....	207	Tab. 10.17	Lohnsteuerpflichtige und jährliche Brutto- Durchschnittsbezüge in Klagenfurt nach dem Geschlecht .....	224
Grafik 9.6	Entwicklung des Schuldenstandes (1973 = 100) .....	207	Tab. 10.18	Einkommensteuer – Veranlagungsfälle und Gesamtbetrag der Einkünfte .....	224
Tab. 9.8	Voranschlag für das Jahr 2016 – Ordentlicher Haushalt .....	208	Tab. 10.19	Integrierte Lohn- und Einkommensteuer .....	225
Tab. 9.9	Voranschlag für das Jahr 2016 – Außerordentlicher Haushalt .....	208	Tab. 10.20	Kammer der gewerblichen Wirtschaft – Sektions- und Kammermitglieder in Klagenfurt .....	225
Tab. 9.10	Gemeindeabgaben, Ertragsanteile und Zuweisungen (Voranschlag 2016) .....	209	Tab. 10.21	Arbeiterkammer – Rechtsschutzbilanz in Klagenfurt .....	225
Tab. 9.11	Abschreibung und offene Forderungen .....	209	Tab. 10.22	Klagenfurter Messe – Ausstellungsflächen und Besucher .....	226
Tab. 9.12	Dividenden .....	209	Tab. 10.23	Klagenfurter Messe – Aussteller und Firmenvertretungen .....	226
Tab. 9.13	Stadtwerke Klagenfurt AG – Bilanzen .....	210	Tab. 10.24	Gewerbeberechtigungen .....	226
Tab. 9.14	Währungen und Währungsumstellungen seit 1800 in Österreich .....	210	Tab. 10.25	Gewerbebewegungen .....	227 - 229
			Tab. 10.26	Gewerbeamt – Straferkenntnisse .....	229
<b>10.</b>	<b>Wirtschaft und Beschäftigung, Arbeitsmarkt, Einkommen</b>		<b>11.</b>	<b>Verbraucherpreisindex, Baukostenindex</b>	
Tab. 10.1	Entwicklung der Anzahl der Arbeitsstätten u nd Beschäftigten nach Beschäftigtengrößen- gruppen (Arbeitsstättenzählung 2011) .....	211	Tab. 11.1	Verbraucherpreisindex 2010 nach Hauptgruppen .....	230
Tab. 10.2	Entwicklung der Anzahl der Arbeitsstätten und Beschäftigten nach Beschäftigtengrößen- gruppen (Arbeitsstättenzählung 1981, 1991 und 2001) .....	211	Tab. 11.2	Verbraucherpreisindex 2010 .....	230
Tab. 10.3	Beschäftigte nach dem Geschlecht (Arbeitsstättenzählung 2011) .....	211	Tab. 11.3	Verbraucherpreisindex 2005 .....	231
Tab. 10.4	Beschäftigte nach der Stellung im Beruf (Arbeitsstättenzählung 2011) .....	211	Tab. 11.4	Verbraucherpreisindex 2000 .....	231
Tab. 10.5	Arbeitsstätten und Beschäftigte nach ÖNACE 2008 .....	212, 213	Tab. 11.5	Verbraucherpreisindex 1996 .....	232
Grafik 10.1	Arbeitsstättenzählung 2011 - %-Anteil der Arbeitsstätten und Beschäftigten nach der Größe .....	213	Tab. 11.6	Verbraucherpreisindex 1986 .....	232
			Tab. 11.7	Verbraucherpreisindex 1976 .....	233
			Grafik 11.1	Entwicklung der Verbraucherpreise, der Inflationsrate sowie des Pensionisten- und Energieindex .....	234
			Tab. 11.8	Verbraucherpreisindex 1966 .....	235
			Tab. 11.9	Verbraucherpreisindex 1958 (I) .....	236
			Tab. 11.10	Verbraucherpreisindex 1958 (II) .....	237
			Tab. 11.11	Baukostenindex .....	238



Grafik 11.2	Entwicklung des Baukostenindex .....	238	Tab. 12.26	Grundverkehrsstatistik .....	253
Tab. 11.12	Baupreisindex .....	239	Tab. 12.27	Stadtplanung .....	254
Grafik 11.3	Entwicklung des Baupreisindex .....	239	Tab. 12.28	Länge der öffentlichen Straßen .....	254
<b>12.</b>	<b>Bau- und Wohnungswesen, städtischer Grundbesitz, Grünanlagen</b>		Tab. 12.29	Straßenbau und Straßenerhaltung .....	255
Tab. 12.1	Gebäude und Wohnungen (GWZ 1971, 1981, 1991, 2001 und 2011) .....	240	Tab. 12.30	Winterdienst .....	255
Tab. 12.2	Gebäude und Wohnungen nach dem Eigentümer (GWZ 2011) .....	240	Grafik 12.4	Öffentliche Straßen .....	256
Tab. 12.3	Gebäude und Wohnungen nach der überwiegenden Nutzung (GWZ 2011) .....	240	Grafik 12.5	Kanalisation .....	256
Tab. 12.4	Gebäude nach der Anzahl der Wohnungen (GWZ 2011) .....	241	Grafik 12.6	Öffentliche Beleuchtung .....	256
Tab. 12.5	Wohnungen nach der Nutzfläche (GWZ 2011) .....	241	Grafik 12.7	Radrouten .....	256
Tab. 12.6	Wohnungen nach der Anzahl der Wohnräume (GWZ 2011) .....	241	Tab. 12.31	Straßenbeleuchtung .....	257
Tab. 12.7	Wohnungen nach dem Rechtsverhältnis (GWZ 2011) .....	242	Tab. 12.32	Kanalisation .....	257
Tab. 12.8	Wohnungen nach Ausstattungstypen (GWZ 2011) .....	242	Tab. 12.33	Großkläranlage .....	257
Tab. 12.9	Wohnhafte Personen in Wohnungen nach dem Rechtsverhältnis für die Wohnungsbenützung und nach Ausstattungstypen (GWZ 2011) ..	242	Tab. 12.34	Gemeinschaftsgärten .....	257
Grafik 12.1	GWZ 2011 – Gebäude und Wohnungen .....	243	Tab. 12.35	Grün- und Waldflächen .....	258
Grafik 12.2	GWZ 2011 – Ausstattungstypen der Wohnungen .....	243	Tab. 12.36	Schrebergärten .....	258
Grafik 12.3	GWZ 2011 – Wohnungen nach dem Eigentümer .....	243	Tab. 12.37	Städtische Kinderspielplätze, Fußgängerzonen, Radrouten .....	258
Tab. 12.10	Bautätigkeit seit 1945 .....	244	<b>13.</b>	<b>Land- und Forstwirtschaft, Tierhaltung</b>	
Tab. 12.11	Entwicklung der Bautätigkeit .....	245	Tab. 13.1	Land- und forstwirtschaftliche Betriebe (Agrarstrukturhebung 2010) .....	259
Tab. 12.12	Gebäude und Wohnungen nach bestimmten Kriterien am Ende des Berichtsjahres 2015 .....	245, 246	Tab. 13.2	Betriebsinhaber, Familienangehörige und familienfremde Arbeitskräfte (Agrarstrukturhebung 2010) .....	259
Tab. 12.13	Nutzungseinheiten in Gebäuden n. bestimmten Kriterien am Ende des Berichtsjahres 2015 .....	247	Tab. 13.3	Bodennutzung (Agrarstrukturhebung 2010) .....	259
Tab. 12.14	Baubewilligungen und Fertigstellungen nach Nutzungseinheiten (Neubauten) .....	248	Tab. 13.4	Viehbesitzer .....	260
Tab. 12.15	Baubewilligungen und Baufertigstellungen nach Nutzungseinheiten und bestimmten Kriterien (Neubauten) .....	248	Tab. 13.5	Viehbestand .....	260
Tab. 12.16	Baubewilligungen und Baufertigstellungen (Neubauten) .....	249	Tab. 13.6	Angemeldete Hunde .....	260
Tab. 12.17	Stadteigene Objekte mit Wohnungen .....	250	Tab. 13.7	Hundelaufzonen und Hundekotsackerlspender .....	261
Tab. 12.18	Vorgemerkte Wohnungssuchende und Wohnungen mit Einweisungsrecht d. Stadt ..	250	Tab. 13.8	Tierschutzkompetenzzentrum .....	261
Tab. 12.19	Durch die Stadt Klagenfurt zugewiesene Wohnungen .....	250	Tab. 13.9	Jagd .....	261
Tab. 12.20	Veränderungen des stadteigenen Grundbesitzes (Privatbesitz) .....	251	Tab. 13.10	Fischerei .....	262
Tab. 12.21	Grundbesitz außerhalb von Klagenfurt nach Katastralgemeinden .....	251	Tab. 13.11	Wildabschuss .....	262
Tab. 12.22	Bauverwaltung – Bauansuchen und deren Erledigung .....	251	<b>14.</b>	<b>Feuerwehren</b>	
Tab. 12.23	Wohnbauförderung – Art der geförderten Objekte .....	252	Tab. 14.1	Berufsfeuerwehr – Einsätze .....	263
Tab. 12.24	Landes-, Wohn- und Siedlungsfonds – Art der geförderten Objekte .....	252	Tab. 14.2	Brände nach dem Brandobjekt, Brandort und der Brandlage .....	263
Tab. 12.25	Wohnbeihilfe .....	253	Tab. 14.3	Hilfeleistungseinsätze .....	263
			Tab. 14.4	Einsatzpersonal und -fahrzeuge, Einsatzstunden, gefahrene Kilometer .....	264
			Grafik 14.1	Einsätze der Berufsfeuerwehr .....	264
			Tab. 14.5	Freiwillige Feuerwehr – Übersicht über Mannschaftsstand .....	265
			Grafik 14.2	Freiwillige Feuerwehr – Mannschaftsstand .....	265
			Tab. 14.6	Freiwillige Feuerwehr – Eingesetzte Männer und Frauen .....	266
			Tab. 14.7	Freiwillige Feuerwehr – Einsätze und geleistete Stunden .....	266
			Grafik 14.3	Einsätze der Freiwilligen Feuerwehr .....	267
			Tab. 14.8	Betriebsfeuerwehren .....	267
			Tab. 14.9	Betriebsfeuerwehr – Einsätze und geleistete Stunden .....	267



<b>15. Tourismus</b>	
Tab. 15.1	Beherbergungsbetriebe und Betten ..... 268
Tab. 15.2	Ankünfte nach Art des Betriebes und Herkunft ..... 269
Tab. 15.3	Übernachtungen nach Art des Betriebes und Herkunft ..... 269
Grafik 15.1	Übernachtungen insgesamt nach InländerInnen und AusländerInnen ..... 270
Grafik 15.2	Übernachtungen in gewerblichen Beherbergungsbetrieben nach Nationen ..... 270
Tab. 15.4	Ankünfte nach Art des Betriebes und nach Monaten ..... 271
Tab. 15.5	Übernachtungen nach Art des Betriebes und nach Monaten ..... 271
Grafik 15.3	Übernachtungen ..... 272
Tab. 15.6	Ankünfte im Sommer- und Winterhalbjahr nach der Art des Betriebes ..... 273
Tab. 15.7	Übernachtungen im Sommer- und Winterhalbjahr nach der Art des Betriebes ..... 273
Tab. 15.8	Bettenauslastung im Sommerhalbjahr nach der Art des Betriebes ..... 274
Tab. 15.9	Bettenauslastung im Winterhalbjahr nach der Art des Betriebes (ohne Campingpl.) .... 274
Grafik 15.4	Bettenauslastung ..... 274
<b>16. Verkehr, Straßenverkehrssicherheit, Nachrichtenübermittlung</b>	
Tab. 16.1	Flughafen Klagenfurt-Wörthersee – An- und Abflüge, Passagieraufkommen im Linien- und Charterverkehr ..... 275
Tab. 16.2	Flughafen Klagenfurt-Wörthersee – Bewegungen bzw. Starts im zivilen Luftverkehr und Fluggäste n. Linien- u. Charterverkehr . 275
Tab. 16.3	Stadtwerke Klagenfurt AG – Autobusverkehr ..... 276
Grafik 16.1	Stadtwerke AG – Entwicklung der Anzahl der Fahrgäste ..... 276
Tab. 16.4	Postbusverkehr ..... 276
Tab. 16.5	Postämter, Briefkästen, Zustellbezirke und Schließfächer in Klagenfurt ..... 277
Tab. 16.6	Postämter in Klagenfurt ..... 277
Tab. 16.7	Postpartner ..... 277
Tab. 16.8	Mobilfunksender ..... 277
Tab. 16.9	Kraftfahrzeugbestand ..... 278
Grafik 16.2	Entwicklung des PKW-Bestandes ..... 278
Tab. 16.10	Straßenverkehrsunfälle ..... 279
Erläuternde Bemerkungen	Straßenverkehrsunfallstatistik ..... 279
Grafik 16.3	Entwicklung des PKW-Bestandes und der Straßenverkehrsunfälle (1973 = 100) ..... 280
Tab. 16.11	Straßenverkehrsunfälle und verunglückte Personen nach Monaten ..... 280
Tab. 16.12	Straßenverkehrsunfälle nach Tageszeiten .. 281
Tab. 16.13	Straßenverkehrsunfälle nach Monaten und Wochentagen ..... 281
Grafik 16.4	Straßenverkehrsunfälle nach Wochentagen, Monaten und der Uhrzeit ..... 282
Tab. 16.14	Beteiligte Verkehrsteilnehmer bei Straßenverkehrsunfällen ..... 283
Grafik 16.5	Bei Straßenverkehrsunfällen verunglückte Personen ..... 283
Tab. 16.15	Theoretische Lenkerprüfungen ..... 284
Tab. 16.16	Praktische Lenkerprüfungen ..... 284
Tab. 16.17	Führerscheine, Anträge ..... 284
Tab. 16.18	Park & Ride-Parkplätze ..... 284
Tab. 16.19	Nachttaxi – Verkaufte Bons ..... 285
Tab. 16.20	Taxistandplätze ..... 285
Tab. 16.21	Beförderungsgewerbe mit Personenkraftwagen ..... 285
Tab. 16.22	Auto-Stellplatzangebot in der Innenstadt (innerhalb, entlang und außerhalb des Ringes) ..... 286
Tab. 16.23	Öffentliche Hoch- und Tiefgaragen und gebührenpflichtige Abstellplätze ..... 286
Tab. 16.24	Parkgenehmigungen ..... 287
Tab. 16.25	Parkgebühren – Verkaufte Parkscheine für Kurzparkzonen ..... 287
Tab. 16.26	Parkgebühren – Einnahmen nach Monaten . 288
Grafik 16.6	Parkgebühren – Einnahmen ..... 288
Tab. 16.27	Verkehrszählung ..... 289, 290
<b>17. Versorgungsbetriebe</b>	
Tab. 17.1	Elektrizitätsaufbringung und Bedarf ..... 291
Tab. 17.2	Jahreshöchstleistung, mit Strom versorgte Anlagen ..... 291
Tab. 17.3	Elektrische Hausanschlüsse ..... 291
Tab. 17.4	Länge des Leitungsnetzes ..... 292
Tab. 17.5	Telekommunikation – Anlagen ..... 292
Tab. 17.6	Gaswerk ..... 292
Tab. 17.7	Gaswerk – Vertrieb (Kunden im Netz der EKG) ..... 292
Tab. 17.8	Fernwärmeversorgung ..... 293
Tab. 17.9	Heizgradtage ..... 293
Grafik 17.1	Gas- und Fernwärmeversorgung ..... 294
Tab. 17.10	Wasserversorgung – Eigene Förderung und Bezug ..... 295
Tab. 17.11	Wasserrförderung und Wasserabgabe ..... 295
Tab. 17.12	Wasserwerk – Anlagen ..... 296
Tab. 17.13	Wasserrförderung – Jahreshöchstleistung und durchschn. Tagesförderung ..... 296
Grafik 17.2	Wasserversorgung ..... 297
Grafik 17.3	Grundwasserspiegel der Klagenfurter Trinkwasserbrunnen ..... 298
<b>18. Sonstige Betriebe</b>	
Tab. 18.1	Städtisches Strandbad ..... 299
Tab. 18.2	Strandbad Maiernigg und Maria Loretto ..... 299
Grafik 18.1	Entwicklung der Besucherzahlen im Strandbad, Maiernigg und Maria Loretto ..... 299
Tab. 18.3	Städtisches Hallenbad ..... 300
Grafik 18.2	Entwicklung der Besucherzahlen im städtischen Hallenbad und in der Sauna ..... 300
Tab. 18.4	Bestattung Kärnten ..... 301
Tab. 18.5	PAX Bestattung ..... 301
Tab. 18.6	Gesundheitsamt – Aufträge ..... 301



Tab. 18.7	Friedhofverwaltung – Aufträge .....	301	Tab. 19.8	Lohnsteuer – Steuerpflichtige Arbeitnehmer und Bruttobezüge 2014 .....	306
Tab. 18.8	Friedhofverwaltung .....	302	Tab. 19.9	Lohnsteuer – Steuerpflichtige Arbeitnehmer und Bruttobezüge nach Politischen Bezirken 2014 .....	306
Tab. 18.9	Plakatierung – PSG PosterService GmbH ....	302	Tab. 19.10	Einkommensteuer – Veranlagungsfälle und Gesamtbetrag der Einkünfte 2013 .....	307
<b>19.</b>	<b>Städtevergleich, Gemeindeergebnisse, Gebietseinteilungen</b>		Tab. 19.11	Kraftfahrzeuge 2014 .....	307
Tab. 19.1	Fläche und Wohnbevölkerung (31.12.2014) .....	303	Tab. 19.12	Wohnbevölkerung, Seehöhe und Katasterfläche Kärntner Gemeinden .....	308 - 310
Tab. 19.2	Natürliche Bevölkerungsbewegung, Ehescheidungen 2014 .....	303	Karte 19.1	Gliederung des Bundeslandes Kärnten in Politische Bezirke und Gemeinden mit Gemeindekennziffer .....	311
Tab. 19.3	Kinderbetreuung 2014/15 .....	303	Karte 19.2	NUTS-Gliederung Österreichs der Ebenen 1 bis 3 .....	312
Tab. 19.4	Tourismus – Beherbergungsbetriebe, Ankünfte und Nächtigungen 2014 .....	304	Literatur zum Thema Statistik .....	313 - 315	
Grafik 19.1	Städtetourismus – Entwicklung der Übernachtungen .....	304	Alphabetisches Stichwortverzeichnis .....	316 - 320	
Tab. 19.5	Öffentliche Universitäten 2014/15 .....	305			
Tab. 19.6	Ärzte 2014 .....	305			
Tab. 19.7	Nationalratswahl 2013 .....	305			

## CHRONIK DER WICHTIGSTEN EREIGNISSE

Verfasst von der Abteilung Präsidium

- 08.01. In Würdigung und Anerkennung ihrer besonderen Verdienste und Leistungen im politischen und sozialen Bereich, insbesondere als langjähriges Mitglied des Klagenfurter Gemeinderates, wird Frau Gemeinderätin, Amtsdirektorin i.R., Regierungsrätin Christina Krainz die Ehrenurkunde der Landeshauptstadt Klagenfurt verliehen.
- 09.01. Anlässlich seiner besonderen Verdienste und Leistungen im kulturellen Bereich, insbesondere auf dem Gebiet des Kärntnerliedes und der Blasmusik, sowie aufgrund seines 90. Geburtstages, hat der Stadtsenat der Landeshauptstadt Klagenfurt am Wörthersee den einstimmigen Beschluss gefasst, Herrn Professor Josef Inzko, in Würdigung und Anerkennung, die Goldene Medaille der Landeshauptstadt Klagenfurt zu verleihen.
- 20.01. Den Schuhmachermeistern Franz Kollmann, Franz Fuiko, Thomas Lechner, Johann Rosenbichler, Alexander Ottowitz und Anton Sobe werden für ihre Verdienste und Leistungen auf wirtschaftlichem Gebiet, insbesondere im Bereich des Schuhmachergewerbes der Landeshauptstadt Klagenfurt am Wörthersee, Dank und Anerkennung ausgesprochen.
- 23.01. Der Gemeinderat hat den einstimmigen Beschluss gefasst, dem Frauenhaus Klagenfurt in Würdigung und Anerkennung seiner besonderen Verdienste und Leistungen im sozialen Bereich, insbesondere in der Aufnahme sowie Betreuung psychischer und sexueller Gewalt ausgesetzter Frauen und deren Kinder, das Recht zur Führung des Klagenfurter Stadtwappens zu verleihen.
- 24.01. Der Stadtsenat hat beschlossen, Herrn Universitätsprofessor Dr. Peter Gstettner in Würdigung und Anerkennung seiner besonderen Verdienste und Leistungen im Bereich der Gedenk- und Erinnerungskultur, insbesondere als unermüdlicher Mahner gegen das Vergessen der Gräueltaten des Nationalsozialismus, die Goldene Medaille der Landeshauptstadt Klagenfurt zu verleihen.
- 25.01. Anlässlich des 70. Jahrestages der Befreiung des Konzentrationslagers Auschwitz findet im Künstlerhaus eine Matinée zum Internationalen Holocaust Tag statt. Helga Pollak-Kinsky - Zeitzeugin und Überlebende - stellt ihr Buch „Mein Theresienstädter Tagebuch 1943 -1944 und die Aufzeichnungen meines Vaters Otto Pollak“ vor. Aus diesem lesen Carina Pölzl und Aleksandar Minic vom BG Lerchenfeld. Aus der Partnerstadt Dachau nimmt Ernst Grube als Ehrengast an der Matinée teil. Diese würdevolle Veranstaltung wird durch internationale Wiegenlieder des slowenischen Frauenchores ROZ gesanglich umrahmt.
- 31.01. Im Gemeindezentrum Waidmannsdorf findet der Ball der Freiwilligen Feuerwehr St. Martin statt.  
Herr Bürgermeister Christian Scheider und die Mitglieder des Stadtsenats laden die Bürgerinnen und Bürger der Stadt Klagenfurt zum Tag der offenen Tür in das Rathaus ein.
- 01.02. Anlässlich des Familien-Eislaufnachmittags in der Sepp Puschnig Halle am 1. Februar 2015 lädt Herr Bürgermeister Christian Scheider alle Kinder zum gratis Eislaufen ein.
- 05.02. Den Lebensmittelgeschäften Kofler und Gratzler werden für ihre Verdienste und Leistungen auf wirtschaftlichem Gebiet, insbesondere als Nahversorger in der Landeshauptstadt Klagenfurt am Wörthersee, Dank und Anerkennung ausgesprochen.
- 06.02. Der Videothek Bellissimo wird in Würdigung und Anerkennung ihrer besonderen Verdienste und Leistungen im Bereich der Unterhaltung und des Videoverleihs der Landeshauptstadt Klagenfurt am Wörthersee Dank und Anerkennung ausgesprochen.  
Der Monis Handarbeitsstube wird in Würdigung und Anerkennung ihrer besonderen Verdienste und Leistungen im Bereich des Handarbeitsbedarfes und der Änderungsschneiderei der Landeshauptstadt Klagenfurt am Wörthersee Dank und Anerkennung ausgesprochen.  
Der Firma Modellhüte Luise wird in Würdigung und Anerkennung ihrer besonderen Verdienste und Leistungen im Bereich des Hutmachergewerbes der Landeshauptstadt Klagenfurt am Wörthersee Dank und Anerkennung ausgesprochen.  
Dem Fitness- und Yogaclub Atlantis wird in Würdigung und Anerkennung seiner besonderen Verdienste und Leistungen im Bereich der Gesundheit, Vitalität und Fitness der Landeshauptstadt Klagenfurt am Wörthersee Dank und Anerkennung ausgesprochen.  
Der Firma Weiss Schleiferei KEG wird in Würdigung und Anerkennung ihrer besonderen Verdienste und Leistungen im Bereich der Feinschleiferei der Landeshauptstadt Klagenfurt am Wörthersee Dank und Anerkennung ausgesprochen.  
Der Stadtsenat der Landeshauptstadt Klagenfurt am Wörthersee hat beschlossen, Herrn Militärmusikkapellmeister Professor Oberst Sigismund Seidl in Würdigung und Anerkennung seiner besonderen Verdienste und Leistungen im musikalischen Bereich, insbesondere als längstdienender Kapellmeister der Militärmusik Kärnten, die Goldene Medaille der Landeshauptstadt Klagenfurt zu verleihen.  
Der Firma Nähcassette GmbH wird in Würdigung und Anerkennung ihrer besonderen Verdienste und Leistungen im Bereich des Nähmaschinen,- und Nähzubehörs der Landeshauptstadt Klagenfurt am Wörthersee Dank und Anerkennung ausgesprochen.



07. – 08.02. Am 7. und 8. Februar 2015 findet in der Messehalle 2 die Hochzeitsausstellung statt. Die Stadt Klagenfurt ist mit einem Infostand vertreten, an dem fachkundige Damen des Standesamtes alle relevanten Auskünfte rund ums Heiraten erteilen.
- 08.02. Der 53. traditionelle Kindermaskenball der Stadt Klagenfurt wird heuer erstmals von der Abteilung Präsidium organisiert. Der kleinste Circus der Welt, Circus Dimitri, die Beach Band und die Band Prime Time sorgen für Spaß und Unterhaltung. 1800 Besucherinnen und Besucher sind von der Atmosphäre und dem Programm im Konzerthaus begeistert.
09. – 14.02. 2100 Kinder haben die Möglichkeit im Rahmen des Wintersportschnuppens 53 verschiedene Sportarten auszuprobieren. Auch Sportstadtrat Jürgen Pfeiler ist von der hohen Zahl der Teilnehmerinnen und Teilnehmer begeistert.
- 12.02. Folgenden Friseurbetreibern werden für ihre Verdienste und Leistungen auf wirtschaftlichem Gebiet Dank und Anerkennung ausgesprochen: Herr Bernhard Horst, Frau Corinna Pogatschnig, Frisuren Krug GmbH, Frau Gabriele Kropiunig, Frau Ursula Gallob, Herr Johann Glaser, Herr Walter Postl, Herr Peter Ingrassia, Herr Martin Pflingstner, Herr Gottfried Horak, dem Friseursalon Haar-Guru Sigggi und Frau Bettina Mumper-Welle.
- 17.02. „Wai, Wai!“ heißt es auch am Faschingdienstag in Klagenfurt. Bereits zum 35. Mal geht der Waidmannsdorfer Faschingsumzug über die Bühne. Zahlreiche aufgeputzte Wagen nehmen wieder am bunten Treiben teil und begeistern Klagenfurts kleine und große Faschingsnarren.
- 19.02. Der Gemeinderat der Landeshauptstadt Klagenfurt am Wörthersee hat den einstimmigen Beschluss gefasst, dem Wasserverband Wörthersee-Ost in Würdigung und Anerkennung seiner besonderen Verdienste und Leistungen im Umweltbereich, insbesondere in der Seenreinhaltung sowie in der Reinigung und Ableitung der Abwässer der 12 Mitgliedsgemeinden, das Recht zur Führung des Klagenfurter Stadtwappens zu verleihen.
20. – 22.02. Im Rahmen der dreitägigen „Häuslbauermesse“ informieren sich die Bürger und Bürgerinnen rund ums Bauen, Renovieren und Energiesparen.
- 24.02. Der Gemeinderat hat den einstimmigen Beschluss gefasst, der Fleischerei Jäger in Würdigung und Anerkennung ihrer besonderen Verdienste und Leistungen im wirtschaftlichen Bereich das Recht zur Führung des Klagenfurter Stadtwappens zu verleihen.
- 26.02. Der Bürgermeister lädt alle Damen und Herren, die ihre runden Geburtstage gefeiert haben, zu einem gemütlichen Nachmittag bei Kaffee und Kuchen in das Gemeindezentrum St. Ruprecht, Kinoplatz 3 ein.
- 27.02. Der Gemeinderat der Landeshauptstadt Klagenfurt hat den einstimmigen Beschluss gefasst, der Firma „Haar Guru Sigggi“, Inhaber Martin Pflingstner, in Würdigung und Anerkennung ihrer besonderen Verdienste und Leistungen im wirtschaftlichen Bereich, das Recht zur Führung des Klagenfurter Stadtwappens zu verleihen.
- Das traditionelle Schitreffen der Gemeindebediensteten Klagenfurt und Dachau findet in Flachau-Winkl statt.
- Der Gemeinderat der Landeshauptstadt Klagenfurt am Wörthersee hat den einstimmigen Beschluss gefasst, der Firma Zweirad Samonig, in Würdigung und Anerkennung ihrer besonderen Verdienste und Leistungen im wirtschaftlichen Bereich, insbesondere aus Anlass des über 100jährigen Bestehens, das Recht zur Führung des Klagenfurter Stadtwappens zu verleihen.
- In Würdigung und Anerkennung seiner besonderen Verdienste und Leistungen im politischen und historischen Bereich, insbesondere als langjähriges Mitglied des Klagenfurter Gemeinderates, wird Herrn Gemeinderat Reinhold Gasper die Ehrenurkunde der Landeshauptstadt Klagenfurt verliehen.
- 10.03. Der Ball der FF Haidach findet wie jedes Jahr in den Räumlichkeiten des Gemeindezentrums Annabichl statt.
- 12.03. Unter dem Motto Frühlingserwachen apero 2015 der Klagenfurter Galerien und Museen finden bis 7. Juni 2015 zahlreiche Kulturveranstaltungen in Klagenfurt statt.
- 15.03. Aus der Stichwahl um das Bürgermeisteramt geht Dr. Maria-Luise Mathiaschitz mit 53,31 Prozent als Siegerin hervor. Christian Scheider, der amtierende Bürgermeister und Gegenkandidat, muss sich mit 46,69 Prozent der abgegebenen Stimmen geschlagen geben. Verteilung der Sitze im Stadtsenat: SPÖ - 3, FPÖ - 2, ÖVP - 1, Grüne - 1. Verteilung der Sitze im Gemeinderat: SPÖ - 15, FPÖ - 12, ÖVP - 9, Grüne - 7, NEOS - 1, Bürger Allianz - 1. Bürgermeisterin Dr. Maria-Luise Mathiaschitz ist somit die erste Frau als Bürgermeisterin in der Landeshauptstadt Klagenfurt.
- 18.03. Die Eröffnung des Ostermarktes ist der letzte gemeinsame Auftritt der alten Stadtregierung. Die Gartenbaubetriebe Hübner, Mattuschka und Lustig sorgen gemeinsam mit der Abteilung Stadtgarten für eine perfekte Grüngestaltung und 45 Marktfieranten für ein tolles Angebot.
- 25.03. Auf der Pilgerfahrt nach Mariazell überbringt das Ehepaar Montanera der Landeshauptstadt Klagenfurt die Palmzweige als Ostergrüße. Dieser traditioneller Besuch findet heuer zum 42. Mal statt.
- 28.03. Die Landeshauptstadt Klagenfurt am Wörthersee nimmt auch dieses Jahr an der internationalen Veranstaltung „Earth Hour 2015“ teil und setzt ein Zeichen zum weltweiten Klimaschutz, indem in der Zeit von 20.30 Uhr bis 21.30 Uhr die Beleuchtung am Rathaus und beim Lindwurm ausgeschaltet wird.
- 22.03. Anlässlich ihres 80. Geburtstages überreicht Bürgermeister Christian Scheider an Schwester Johanna Schwab eine Geldspende für die Umsetzung der Hilfsprojekte im Kosovo. Für ihren Einsatz erhält sie eine Urkunde mit welcher ihr Dank und Anerkennung in Würdigung ihres caritativen Engagements ausgesprochen wird.
22. – 24.03. Bei der internationalen Fachmesse für Gastronomie und Hotellerie im Alpen-Adria-Raum dreht sich auch heuer wieder alles um die Themen Einrichtung und Ausstattung, Lebensmittel und Getränke sowie Werbung und Marketing.





Im Rahmen der größten Weinschau „Intervino“ können dieses Jahr wieder tausende Weinliebhaber in der Messehalle 3, Weine und Spirituosen von verschiedenen Händlern aus Österreich, Slowenien, Italien und Istrien, verkosten und kaufen.

- 02.04. Bürgermeister Christian Scheider und Dompfarrer Dr. Peter Allmaier laden die Bürgerinnen und Bürger zum Fastensuppenessen am Gründonnerstag am Neuen Platz ein.
- 05.04. Der Bürgermeister begrüßt die Mitglieder der Sitzung des Fachausschusses für Statistik und wünscht der Tagung einen erfolgreichen Verlauf.
- 07.04. Mit einem würdigen Festakt im Klagenfurter Rathaus werden durch den Landeshauptmann Dr. Peter Kaiser die neue Bürgermeisterin, der Gemeinderat und der Stadtsenat angelobt. Mit Dr. Maria-Luise Mathiaschitz wird erstmals eine Frau auf das höchste Amt der Stadt vereidigt.
- 08.04. Die Evangelische Diözesanmuseum GmbH, vertreten durch Herrn Superintendenten Mag. Manfred Sauer, präsentiert durch ein Ankündigungskonzert am Neuen Platz in Klagenfurt eine Sonderausstellung des Kulturzentrums Fresach.
10. – 12.04. Aus Anlass der diesjährigen Freizeitmesse machen 490 verschiedene Aussteller Lust auf Outdoor-Aktivitäten. Auf der Messe „Auto&Bike“ erfahren die Besucher alles über Autos, Motorräder, Tuning und auch E-Mobilität.
12. – 26.04. Die Veranstaltungs- und Catering Ges.m.b.H. organisiert wieder im Einvernehmen mit den Wörthersee-Gemeinden den autofreien Tag, an dem auf unmotorisierte Art und Weise der Wörthersee auf abgesperrten Straßenzügen umrundet werden kann.
- 14.04. S.E. Botschafter Dr. Janos Perenyi statet, in Begleitung von Botschaftssekretärin Dr. Anna Kerekesz, Honorarkonsul Ing. Wolfgang Röhrs und Wirtschaftsdelegierte Dr. Mark Mautner, bei Frau Bürgermeisterin Dr. Mathiaschitz seinen Antrittsbesuch ab.  
Das Bezirkstreffen der Behördenvertreter, unter der Leitung von Frau Mag. Karin Zarikian, findet im Festsaal des Rathauses statt.
- 15.04. Bürgermeister Peter Bossman aus Piran statet Bürgermeisterin Dr. Maria-Luise Mathiaschitz einen offiziellen Besuch ab. Begleitet wird er von der Magistratsdirektorin Janja Pavsic und dem Leiter der Abteilung Stadtplanung, Herrn Mark Spacapan. Seitens des Slowenischen Wirtschaftsvereines Kärnten nehmen an den Fachgesprächen zum Thema Stadtplanung und Stadtverkehr Präsident Benjamin Wakounig, Vizepräsident Felix Wieser sowie Geschäftsführerin Marina Einspieler-Siegert teil.
- 23.04. An der diesjährigen Inclusia Veranstaltung nehmen auch 15 beeinträchtigte junge Menschen aus der Partnerstadt Nova Gorica teil.  
Am 23. April 2015 findet um 15.00 Uhr die 1. Abteilungsleitersitzung mit Bürgermeisterin Dr. Maria-Luise Mathiaschitz im Gemeinderatssaal des Rathauses statt.
24. – 27.04. Im Wappensaal des Landhauses wird das 50-Jahr-Jubiläum des Europahauses Klagenfurt in würdiger Form gefeiert.
- 27.4 – 15.05. Mit 155 Kursen zum Thema Sport und gesunde Ernährung bietet Klagenfurt Sport ein breit gefächertes Programm für „Jung und Alt“.
05. – 15.05. Die Klagenfurter Seniorentage finden dieses Jahr in der Zeit vom 5. bis zum 15. Mai 2015 statt. Die Seniorentage bieten auch heuer wieder ein umfangreiches und attraktives Programm für die Klagenfurter Seniorinnen und Senioren.
- 05.05. Anlässlich 70 Jahre Befreiung des Mauthausen Außenlagers Klagenfurt Lendorf findet über Initiative des Mauthausen Komitees Kärnten/Koroska und des Militärkommandos Kärnten eine militärische Gedenkveranstaltung statt. Bürgermeisterin Dr. Maria-Luise Mathiaschitz nimmt an dieser Gedenkveranstaltung teil.
07. – 08.05. Auf der schon zum 7. Mal stattfindenden Fachmesse für Pflege, Inklusion und Reha zeigen 60 Aussteller ihre Angebote und Dienstleistungen in diesem Bereich auf der Klagenfurter Messe.
- 12.05. Bürgermeisterin Dr. Maria-Luise Mathiaschitz überreicht den neuen Eigentümern bei der Wohnungsübergabe in der Ebentaler Straße 29 als Begrüßung Brot mit Salz.
- 19.05. Die Kärntner Freiwilligen Schützen feiern ihr 100jähriges Jubiläum. Beim Denkmal im Schützenpark wird ein Kranz der Landeshauptstadt Klagenfurter niedergelegt.  
Am Neuen Platz in Klagenfurt findet die offizielle Eröffnungsfeier zum European Youth Cup im Bogensport statt. Der internationale Bogenschützen-Nachwuchs stellt in Klagenfurt sein Können unter Beweis.
- 22.05. Vertreter der evangelische Pfarrgemeinde Sibiu-Hermannstadt nehmen an der jährlich stattfindenden evangelischen Jugendbegegnung in der Johanneskirche Klagenfurt teil und werden von Frau Stadträtin Ruth Feistritzer im Klagenfurter Rathaus herzlich willkommen geheißen.
- 26.- 29.05. Alt-Klagenfurterin Elvira Itzhaki besucht gemeinsam mit ihrem Sohn Ron ihre alte Heimatstadt. In Erinnerung an ihre im KZ Treblinka ermordete Großmutter Eleonore Ostermann wurde im Bereich St. Veiter Straße ein Stolperstein gelegt.
- 28.05. Bereits zum dritten Mal findet das Kirschenfest am Neuen Platz in Klagenfurt statt. Der Bürgermeister aus Goriska Brda, Franc Muzic, sowie der Vizebürgermeister der Stadtgemeinde Nova Gorica, werden von Frau Bürgermeisterin im Stadtsenatssaal herzlich willkommen geheißen.



- 29.05. – 03.06. Im Rahmen des seit 22 Jahren dauernden Schüleraustausches zwischen Europagymnasium Klagenfurt und 1. Allgemeinbildenden Lyzeum Rzeszow besuchen rund 25 Schülerinnen und Schüler aus der polnischen Partnerstadt Klagenfurt und absolvieren ein umfangreiches Besuchs- und Besichtigungsprogramm.
- 29.05. Kärntenweit findet wieder die Lange Nacht der Kirchen statt. Die Gotteshäuser präsentieren sich mit einem vielseitigen Programm aus Vorträgen, Führungen und Lesungen.
- 30.05. Das Europäische Zentrum für Solare Mobilität veranstaltet das Elektro-Auto-Event „Alpen Adria Energy Award 2015“. Die Teilnehmer werden von Bürgermeisterin Dr. Maria-Luise Mathiaschitz zu einem Essen eingeladen.
- In der Schleppe Event Arena findet über Initiative des Kärntner Volkstanz- und Trachtenverbandes eine Galaveranstaltung statt.
- 01.06. Herr Vizebürgermeister Jürgen Pfeiler heißt Herrn Botschafter Pascal Teixeira da Silva und Herrn Honorarkonsul Mag. Otmar Petschnig im Rathaus herzlich willkommen. Herr Botschafter ist auf Geschäftsreise in Kärnten und möchte wirtschaftliche Kontakte zwischen Frankreich und Österreich knüpfen. Zum Abschluss trägt sich Herr Botschafter Pascal Teixeira da Silva in das Goldene Buch der Landeshauptstadt Klagenfurt ein.
- 04.06. Zahlreiche Gläubige und Repräsentanten des Öffentlichen Lebens beteiligen sich wieder an der großen Prozession durch die Klagenfurter Innenstadt aus Anlass der Fronleichnamfeier der Klagenfurter Stadtpfarren.
04. – 07.06. Stadtrat Otto Umlauf begrüßt die Reisegruppe „Die Turmfalken Damische Ritter“ aus München bei der Schiffsanlegestelle Klagenfurt anlässlich ihrer Reise durch Kärnten.
- Bürgermeisterin Dr. Maria-Luise Mathiaschitz gratuliert zur Eröffnung des neuen ARBÖ-Landeszentrums und überreicht als symbolisches Geschenk ein Holz-Pannenfahrzeug mit persönlicher Widmung.
06. – 07.06. Hundeliebhaber können an den zwei Messetagen verschiedenste Rassen begutachten und das umfangreiche Veranstaltungsprogramm genießen.
- 10.06. Im Rahmen der zum 4. Mal stattfindenden Veranstaltung „Kinder in Bewegung“ haben auch die Kleinsten die Chance verschiedene Sportarten auszuüben und die Grundelemente in Sachen Bewegung zu erlernen.
- 13.06. Über Initiative der Botschaft der Republik Polen in Wien wird Herrn Albert Ferdinand Sammer, Honorarkonsul der Republik Polen für Kärnten im Rahmen einer Festveranstaltung das Offizierskreuz des Verdienstordens der Republik Polen verliehen.
13. – 14.06. Zum zweiten Mal finden die Kärntner Meisterschaften im „Stand Up Paddling“ in Klagenfurt statt. Über eine Strecke von 8 Kilometern paddeln die Teilnehmer. Sieger ist auch diesmal Friedl Köchl.
- 13.06 – 21.08. Im Laufe der 6-wöchigen Sportveranstaltung „Sommersportschnuppern“ haben Kinder und Jugendliche die Möglichkeit sich verschiedene Klagenfurter Vereine anzusehen. Mit einer großen Abschlussparty auf der Spielwiese des Kreuzbergl endet diese seit Jahren erfolgreiche Veranstaltung.
- 13.06. Der Waldorfschulverein Kärnten begeht am Neuen Platz in Klagenfurt das 40-Jahr-Jubiläum der Waldorfpädagogik in Kärnten.
- Aus Anlass der Teilnahme einer offiziellen Delegation der Republik Polen, unter der Leitung von Minister Andrzej Kunert an der Gedenkveranstaltung auf der Nordseite des Loiblpasses, stattet S.E. Botschafter Mag. Artur Lorkowski der Bürgermeisterin einen offiziellen Besuch ab.
- Über Initiative des Mauthausen Komitees Kärnten/Koroska findet zum 21. Mal auf der Nordseite des Loiblpasses eine Internationale Gedenkveranstaltung statt. Gedacht wird jener Zwangsarbeiter, die zwischen 1943 und 1945 auf der „Baustelle des Todes“ auf dem Loiblpass erniedrigt, gequält und getötet worden waren. Stanislaw Leszczynski aus Polen, Überlebender des KZ-Mauthausen, richtet einen ergreifenden Appell an die Jugend, aus der Vergangenheit zu lernen. Bürgermeisterin Dr. Maria-Luise Mathiaschitz und Vizebürgermeister Kai Kühnel aus der Partnerstadt Dachau legen gemeinsam einen Kranz am Nordportal nieder.
- Der Rotary Club Klagenfurt Lindwurm organisiert alljährlich den Rotary Kirchtag am Gut Hesse in Thon als Benefizveranstaltung, dessen Erlös einem sozialen Zweck zugute kommt.
14. – 18.06. Britt Vorgod und Brigitte Skoven aus der dänischen Partnerstadt Gladsaxe besuchen im Rahmen des Personalaus-tausches die Landeshauptstadt Klagenfurt, um sich mit Stadtplanungschef DI Robert Piechl auszutauschen. Im Rathaus werden sie von Städtin Ruth Feistritzer in Vertretung der Bürgermeisterin empfangen.
15. – 19.06. Schülerinnen und Schüler des BRG Viktring erforschen unter professioneller Anleitung zeitgenössische Musik ihrer Heimat. Dabei verknüpfen sie die Musik des Viktringer Kärntnerlied-Komponisten Thomas Koschat, dessen Geburtstag sich heuer zum 170sten Mal jährt mit den Kompositionsverfahren von John Cage durch schöpferische Ausgestaltung. Bürgermeisterin Dr. Maria Luise Mathiaschitz eröffnet das Schulprojekt im Rathaus.
- 15.06 – 25.07. Im Innenhof des Stadthauses Klagenfurt findet über Organisation des gleichnamigen Vereines der Theater Sommer Klagenfurt mit insgesamt 23 Freilufttheaterveranstaltungen statt.
- 18.06. Bürgermeisterin Dr. Mathiaschitz empfängt die neugewählten Feuerwehrkommandanten und bedankt sich für ihren immerwährenden Einsatz zum Wohle der Bevölkerung.

- Der österreichische Bundesverband für Mediation veranstaltet am 18. Juni 2015 einen internationalen Tag der Mediation im Stadthaus der Landeshauptstadt Klagenfurt und lädt alle Interessierten dazu ein.
- Dank zahlreicher Sponsoren können 1526 Läuferinnen und Läufer am traditionellen Altstadtlauf teilnehmen. Sportreferent Vizebürgermeister Jürgen Pfeiler begrüßt zahlreiche Sportlerinnen und Sportler nicht nur aus Österreich, sondern auch aus vielen Nachbarländern.
18. – 21.06. Auch aus der italienischen Partnerstadt Gorizia nehmen wieder rund 60 junge Sportlerinnen und Sportler an den großen United World Games Jugendspielen an zahlreichen Sportstätten der Landeshauptstadt Klagenfurt teil.
- Die Gartenstadt Klagenfurt wird vom „Obst- und Gartenbauverein Dachau“ besucht. Die 39-köpfige Gruppe unter der Leitung von Lothar und Waltraud Anders ist zum ersten Mal in Klagenfurt und wird von Bürgermeisterin Dr. Maria-Luise Mathiaschitz im Rathaus begrüßt. Die Gruppe besichtigt danach das Stadtgartenamt und wird von Stadtgartendirektor Heinz Blechl durch die Stadtgartenzentrale geführt.
- 21.06. Beim 7. Serenadenkonzert der Bundesbahner Stadtkapelle, dieses Jahr mit dem gemischten Chor Klagenfurt-Loretto, kann Bürgermeisterin Dr. Maria-Luise Mathiaschitz rund 300 Besucher bei herrlichem Sommerwetter begrüßen.
- 22.06. Anlässlich der Wohnungsübergabe in der Pischeldorfer Straße 53 verteilt Bürgermeisterin Dr. Mathiaschitz Brot und Salz an die neuen Bewohner.
- 28.06. In der Landeshauptstadt Klagenfurt geht wieder die Sportgroßveranstaltung von weltrang IRONMAN Austria über die Bühne. Marino Vanhoenacker gewinnt den Bewerb in einer Zeit von 08:04:18.
25. – 27.06. Bereits zum 5. Mal findet auf dem Neuen Platz über Organisation der Kärntner Initiative Kunst Hand Werk der international besetzte Alpen-Adria-Kunsthandwerksmarkt statt.
- 27.06. Herrn Hermann Miklautz und Herrn Walter Ruppni wird anlässlich eines Liederabends in Würdigung und Anerkennung ihrer langjährigen Vereinstätigkeit innerhalb der Sängerrunde Magistrat Klagenfurt Dank und Anerkennung durch Bürgermeisterin Dr. Mathiaschitz ausgesprochen. Dem langjährigen Chorleiter Anton Pistotnik wird neben der Dank und Anerkennungsurkunde für sein jahrzehntelanges Wirken auch ein symbolhafter Notenschlüssel aus Holz als Geschenk überreicht.
27. – 28.06. Bis zu 14 verschiedene Teams aus dem In- und Ausland spielen auch dieses Jahr wieder um den Wanderpokal den „Goldenen Puck“.
- 28.06. Bürgermeisterin Dr. Maria-Luise Mathiaschitz gratuliert der Pfarre St. Peter zum 750-Jahr-Jubiläum und überreicht als Geschenk eine Kerze mit persönlicher Widmung.
- 01.07. Die Bürgermeisterin der Landeshauptstadt Klagenfurt am Wörthersee verleiht Frau Liselotte Suette in Würdigung und Anerkennung ihrer besonderen Verdienste und Leistungen im sozialen Bereich, insbesondere aus Anlass des 15jährigen Bestehens des Sozialmarktes Kärnten, den Ehrpfennig der Landeshauptstadt Klagenfurt.
- 02.07. Die rund 250 Teilnehmerinnen und Teilnehmer am traditionellen Ingeborg-Bachmann-Empfang auf Schloss Maria Loretto werden durch die Bürgermeisterin Dr. Maria-Luise Mathiaschitz auf das Herzlichste willkommen geheißen.
- 04.07. – 15.08. Der Verein Klassik in Klagenfurt veranstaltet im Burghof die Konzertreihe „Klassik im Burghof“.
04. – 07.07. Im Bereich um die Schiffsanlegestelle Klagenfurt-See findet das weit über die Stadtgrenzen hinaus bekannte Alpen-Adria-Hafenfest statt.
- 08.07. Den jeweils 3 besten Schulabgängern der Neuen Mittelschulen und Polytechnischen Schule in Klagenfurt wird aus den Händen von Bürgermeisterin Dr. Maria-Luise Mathiaschitz für ihre besonderen Schulleistungen Dank und Anerkennung in Form einer Urkunde ausgesprochen.
- 10.07. Anlässlich der im Burghof stattfindenden Veranstaltung „Singen, Tanzen und Musizieren“ werden die Volkstanzgruppe Lindwurm und ihre befreundete Volkstanzgruppe aus Portugal von Frau Bürgermeisterin im Gemeinderatssaal herzlich empfangen.
10. – 12.07. Eine Abordnung der Sektion Tennis der Sportgemeinschaft Dachau kommt zum Vergleichskampf mit Tennisspielern der Sportgemeinschaft des Magistrates nach Klagenfurt.
- 11.07. Aus Anlass des 20. Jahrestages des Massakers von Srebrenica findet am Alten Platz ein Gedenkmarsch mit anschließender Mahnwache statt.
- Der Verein „To Feel Free - Live Without! Depression & Burnout“ veranstaltet eine Benefiz-, Informations- und Musikveranstaltung am Neuen Platz.
- 18.07. Über Organisation der IP Media Marketing GmbH findet im Bereich der Klagenfurter Ostbucht die Starnacht am Wörthersee statt. Publikumsmagneten wie Eros Ramazzotti, Sarah Connor, Francine Jordi, Howard Cependale, The Makemakes, Andreas Bourani und viele andere mehr werden von Alfons Haider und Barbara Schöneberger, sowie einem begeisterten Musikpublikum in Klagenfurt willkommen geheißen.
20. – 24.07. Wie schon in den vergangenen Jahren absolvieren auch heuer wieder Schüler der Merchant Taylors School nahe London ein einwöchiges Berufspraktikum (Work Experience) in unterschiedlichen Abteilungen der Stadtverwaltung Klagenfurt und werden dabei von Bildungsreferentin Ruth Feistritzer im Stadtsenatssaal des Rathauses willkommen geheißen. Begleitet werden die Jugendlichen von der Klagenfurter Professorin Mag. Christa Udell-Goll, die an dieser Schule unterrichtet.



- 23.07. Die Bürgermeisterin der Landeshauptstadt Klagenfurt am Wörthersee verleiht Frau Mag. Brita Grumeth in Würdigung und Anerkennung ihrer besonderen Verdienste und Leistungen als Bibliothekarin der öffentlichen Bibliothek Viktring den Ehrpfennig der Landeshauptstadt Klagenfurt.
- In Würdigung und Anerkennung ihrer besonderen Verdienste und Leistungen um die Special-Olympics-Bewegung in Österreich, insbesondere um die Sommerspiele Herzschlag 2014 in Kärnten, sowie aus Anlass ihres 75. Geburtstages, wird Frau Käthe Konrad Dank und höchste Anerkennung ausgesprochen.
25. – 26.07. Die Freiwillige Feuerwehr Viktring Stein Neudorf zeichnet wieder für die Vorbereitung und Durchführung des weitem bekannten Waldfestes im Neudorfer Wald verantwortlich.
- 27.07. Michael Prochazka - Leiter der Administration der Europäischen Union in Tadschikistan - besucht im Rahmen seines Urlaubes in der Heimatstadt auch das Rathaus Klagenfurt. Frau Bürgermeisterin Dr. Mathiaschitz überbringt er Grüße vom Duschaneber Bürgermeister Uboidulloev.
- 30.07. – 01.08. Auf dem Neuen Platz finden bereits zum 16. Mal die traditionellen Keramiktage mit angeschlossenem Töpfermarkt statt. Bürgermeisterin Dr. Maria-Luise Mathiaschitz empfängt die Teilnehmer des EU-Projektes Body and Mind im Gemeinderatssaal. Im Rahmen von Workshops geht es in erster Linie um die Erweiterung von Wissen, den Abbau von Vorurteilen und um Toleranz gegenüber interkultureller Vielfalt.
- 30.07. Der Stadtsenat hat den Beschluss gefasst, Herrn Kommerzialrat Dkfm. Helmut Eder, in Würdigung und Anerkennung seiner besonderen Verdienste und Leistungen im Gesundheitswesen die Goldene Medaille der Landeshauptstadt Klagenfurt zu verleihen. In Klagenfurt betreut die Humanomedgruppe das Senatorium Maria Hilf.
- 31.07 – 01.08. Über Initiative der Bigbang GmbH finden am Gelände der Alpen Adria Universität Klagenfurt wieder die Beachvolleyball Side Events mit Ö3 Beachparty und dem Bacardi Beach Circus statt.
06. - 09.08. Eine offizielle Abordnung aus der rumänischen Partnerstadt Sibiu-Hermannstadt, unter der Leitung von Bürgermeisterin Astrid Cora Fodor, absolviert aus Anlass des 25jährigen Partnerschaftsjubiläums ein umfangreiches Arbeits- und Besuchsprogramm in Klagenfurt.
- 06.08. Die Bürgermeisterin der Landeshauptstadt Klagenfurt verleiht Herrn Gemeinderat a.D. Karl Wrumnig in Würdigung und Anerkennung seiner besonderen Verdienste und Leistungen im sozialen und humanitären Bereich sowie aus Anlass seines 80. Geburtstages den Ehrpfennig der Landeshauptstadt Klagenfurt.
- 07.08. Im Rahmen einer Festveranstaltung im Gemeinderatssaal des Rathauses Klagenfurt werden die 25jährigen Partnerschaftsjubiläen mit den Städten Sibiu/Hermannstadt (Rumänien) und Zalaegerszeg (Ungarn) mit offiziellen Abordnungen beider Städte feierlich begangen.
- 09.08. Die Freiwillige Feuerwehr St. Peter Klagenfurt begeht ihr 130jähriges Gründungsjubiläum. Bürgermeisterin Dr. Mathiaschitz gratuliert mit einem Fass Bier zu diesem Jubiläum.
- 09.08. Die Trachtengruppe Großbuch feiert am 9. August 2015 ihr 30jähriges Gründungsjubiläum. Bürgermeisterin Dr. Maria-Luise Mathiaschitz überreicht ein 50 Liter Fass Schleppe Bier.
- 15.08. An der von der Pfarre St. Josef Siebenhügel organisierte Marienschiffsprozession über den Wörthersee nehmen wieder zahlreiche Gläubige teil. Vizebürgermeister Jürgen Pfeiler begrüßt die anwesenden Pilger und überbringt Grußworte von Bürgermeisterin Dr. Mathiaschitz.
17. – 22.08. Über Initiative des Vereines Pro Handball Kärnten findet in Klagenfurt zum 15. Mal die Kärnten Trophy - Österreichs größtes Jugendhandballturnier - auf 6 Freiplätzen und 3 Ballspielhallen in Klagenfurt und Umgebung statt.
21. – 23.08. Bereits zum 14. Mal findet auch im Bereich des Europaparks Klagenfurt die Großveranstaltung „Kärnten läuft“ statt, an der rund 7000 Sportlerinnen und Sportler teilnehmen.
- 22.08. Der Zivilschutzverband Kärnten organisiert den traditionellen Wassersicherheitstag im Strandbad Klagenfurt und lädt alle herzlich ein sich über die Wasserrettung zu informieren.
- 24.08. Über Initiative der Pädagogischen Hochschule Kärnten findet zum 22. Mal der äußerst begehrte Fortbildungskurs für Deutschprofessorinnen und Professoren aus ganz Italien in Klagenfurt statt. Stadträtin Ruth Feistritzer begrüßt die Pädagogen im Klagenfurter Rathaus.
- 27.08. Anlässlich der in der Gendarmeriestraße 6 stattfindenden Wohnungsübergabe überreicht Bürgermeisterin Dr. Maria-Luise Mathiaschitz den neuen Bewohnern symbolhaft Brot und Salz.
01. – 11.09. Anlässlich des Engagementtages im Magistrat entstanden, mit Klienten von pro mente WORKS/LEHRE mit Unterstützung von Magistratsmitarbeitern, Fotos von Klagenfurt, welche im Rahmen der Ausstellung im Rathaus gezeigt werden. Die Präsentation wird von Frau Bürgermeisterin Dr. Maria-Luise Mathiaschitz im Beisein der Projektteilnehmer eröffnet.
- 03.09. Die Teilnehmerinnen und Teilnehmer der Auslandsösterreicher Weltbundtagung werden auch von Bürgermeisterin Dr. Maria-Luise Mathiaschitz in Klagenfurt herzlich willkommen geheißen und im VIP-Bereich des Stadions zu einem Empfang eingeladen. Im Rahmen des Festaktes im Konzerthaus wurde Dr. Benita Ferrero-Waldner zur Auslandsösterreicherin des Jahres gekürt.

- Die 24köpfige Dachauer BigBand tritt im Zuge ihrer Europa-Tournee auch am Neuen Platz in Klagenfurt auf und stößt mit ihren Darbietungen auf ein begeistertes Publikum.
- 08.09. Der Gemeinderat der Landeshauptstadt Klagenfurt hat den einstimmigen Beschluss gefasst, der Firma F. Lassnig, Sanitär- und Heizungsinstallationen GmbH in Würdigung und Anerkennung ihrer besonderen Verdienste und Leistungen im wirtschaftlichen Bereich das Recht zur Führung des Klagenfurter Stadtwappens zu verleihen.
10. – 11.09. Vier beeinträchtigte Menschen und zwei Betreuer der Behinderteneinrichtung Franziskuswerk Schönbrunn Dachau besuchen im Rahmen des Klientenaustausches mit autArk Klagenfurt und aus Anlass des 10jährigen Jubiläums des Fair&Work Ferlach die Partnerstadt Klagenfurt und absolvieren im Rahmen ihres zweitägigen Aufenthaltes ein umfangreiches Arbeitsprogramm mit Besuch des Tierschutzkompetenzzentrums „TIKO“ und Wohnverbundes Klagenfurt. Die Gäste aus Dachau werden auch von Bürgermeisterin Dr. Maria-Luise Mathiaschitz im Rathaus offiziell begrüßt.
11. – 20.09. Ein Wochenende vor der Herbstmesse startet wieder der Vergnügungspark und wartet mit 3 neuen Fahrgeschäften auf.
- 12.09. Der Gemeinderat der Landeshauptstadt Klagenfurt am Wörthersee hat den einstimmigen Beschluss gefasst, der Bäckerei Jakits in Würdigung und Anerkennung ihrer besonderen Verdienste und Leistungen im wirtschaftlichen Bereich das Recht zur Führung des Klagenfurter Stadtwappens zu verleihen.
- Der Sängerrunde Stadtwerke Klagenfurt wird in Würdigung und Anerkennung für ihre besonderen Verdienste und Leistungen auf kulturellem und gemeinschaftspflegenden Gebiet sowie aus Anlass ihres 90jährigen Bestehens Dank und Anerkennung ausgesprochen. Bürgermeisterin Dr. Mathiaschitz überreicht als symbolhaftes Geschenk einen Notenschlüssel aus Holz.
- Der Generationentreff der Stadt Klagenfurt und des Hilfswerks Kärnten ist ein Veranstaltungszentrum für Alt und Jung. Ziel dieser neuen Einrichtung ist es, dass generationenübergreifend das Miteinander gelebt und gelernt wird. Hier werden Veranstaltungen, Ausstellungen, Work-Shops und Fachvorträge stattfinden. Bürgermeisterin Dr. Mathiaschitz bedankt sich bei Hilfswerk Präsidentin Mag. Elisabeth Scheucher-Pichler für die Umsetzung dieses Projekts und überreicht als Geschenk einen Kühlschrank für die neue Küche im Generationentreff in der Pischeldorfer Straße. Der Generationentreff kann auch von der Stadt in Anspruch genommen werden.
16. – 20.09. Auch heuer begeistert die Messe mit 600 Ausstellern aus 14 Nationen zu den jeweiligen Themen Mode, Kulinarik, Bauen, Haustier und Wohnen und zieht viele BesucherInnen an.
- 18.09. Am 18. September 2015 eröffnet AfB mildtätige und gemeinnützige GmbH den neuen Standort in Klagenfurt in der Rosentaler Straße. AfB ist das erste gemeinnützige IT-Unternehmen in Europa und hat es sich zur Aufgabe gemacht, ausgemusterte IT-Hardware in Teams mit behinderten Menschen aufzubereiten und zur nochmaligen Verwendung dem IT-Markt zuzuführen.
- Am 18. September 2015 eröffnet Self Storage den Ausbau von neu errichteten Lagerboxen auf zwei Etagen. Self Storage Klagenfurt, ein Geschäftszweig der Körbitz GmbH, wurde vor sechs Jahren in Klagenfurt gegründet. Bürgermeisterin Dr. Maria-Luise Mathiaschitz ist bei der Eröffnung anwesend und kann sich von den verschiedenst großen Lagerboxen - von 1,50 bis 25 m<sup>2</sup> - persönlich ein Bild machen.
- 19.09. Anlässlich 70 Jahre Berufsfeuerwehr Klagenfurt, 151 Jahre Hauptwache Klagenfurt und der Neueröffnung der Berufsfeuerwehrzentrale in Klagenfurt findet am 19. September 2015 auf dem Gelände der Berufsfeuerwehr in der Hans-Sachs-Straße 2 in Klagenfurt ein Jubiläumsfest statt. Frau Bürgermeisterin Dr. Maria-Luise Mathiaschitz bedankt sich bei Herrn Branddirektor Gottfried Strieder für den unermüdlichen Einsatz der Feuerwehr. An den Jubiläumsfeierlichkeiten nehmen auch Branddirektor Harald Müller und Stadtjugendfeuerwehrwart Dagobert Doss aus der deutschen Partnerstadt Wiesbaden teil.
- Dem Verein MOKI Kärnten wird in Würdigung und Anerkennung für seine besonderen Verdienste und Leistungen auf sozialem und gesundheitlichem Gebiet sowie aus Anlass seines 10jährigen Bestehens Dank und Anerkennung durch Frau Bürgermeisterin Dr. Mathiaschitz ausgesprochen.
- 23.09. Anlässlich seines 75. Geburtstages wird Herr Bürgermeister a.D. Dkfm. Harald Scheucher im Stadtsenatssaal von Frau Bürgermeisterin Dr. Maria-Luise Mathiaschitz herzlich empfangen.
- 24.09. Unser Lagerhaus Warenhandels-gesellschaft feiert ihr 25-Jahr-Jubiläum und eröffnet in Klagenfurt am Südring gleichzeitig das neue Bauzentrum.
- In der Gendarmeriestraße 10 werden weitere Wohnungen der Baustufe III übergeben. Bürgermeisterin Dr. Maria-Luise Mathiaschitz ist auch vor Ort und schenkt den neuen Bewohnern symbolisch Brot und Salz.
- 25.09. Im Konzerthaus Klagenfurt findet anlässlich des 30jährigen Jubiläums des Postchores Klagenfurt ein Festkonzert statt. Frau Bürgermeisterin Dr. Maria-Luise Mathiaschitz gratuliert sehr herzlich.
28. – 30.09. Eine 6köpfige Abordnung aus der chinesischen Partnerstadt Nanning unter der Leitung von Frau Vizebürgermeisterin Sui Guohua wird aus Anlass ihres Arbeitsbesuches in Klagenfurt von Bürgermeisterin Dr. Maria-Luise Mathiaschitz im Rathaus offiziell begrüßt.
- 01.10. Zu Ehren des berühmten Botanikers Dr. Friedrich Welwitsch, wurde eine Gedenktafel an der Fassade des Hauses in der 10. Oktober Straße 24 angebracht, wo er einst zur Schule gegangen ist. Diese Tafel wird von Frau Bürgermeisterin Dr. Maria-Luise feierlich enthüllt. Dr. Welwitsch entdeckte die Welwitschia mirabilis die nach ihm benannt wurde.



- 02.10. Der Weltladen feiert in Klagenfurt sein 35jähriges Jubiläum. Bürgermeisterin Dr. Maria-Luise Mathiaschitz und Stadträtin Ruth Feistritzer laden aus diesem Anlass zu einem gemeinsamen Empfang in das Rathaus ein.
- Der Gemeinderat der Landeshauptstadt Klagenfurt am Wörthersee hat den einstimmigen Beschluss gefasst, der Kärntner Saatbau e.Gen. in Würdigung und Anerkennung ihrer besonderen Verdienste und Leistungen im landwirtschaftlichen Bereich, insbesondere auf dem Gebiet der Saatgutzüchtung und -vermehrung, das Recht zur Führung des Klagenfurter Stadtwappens zu verleihen.
- 03.10. Bürgermeisterin Dr. Maria-Luise Mathiaschitz begrüßt die Gemeindelegation aus Raaba-Grambach und trifft die Damen und Herren zu einem gemeinsamen Frühstück im Hotel Sandwirth.
05. – 11.10. Im Europahaus Klagenfurt finden wieder die Theateraufführungen des Ensembles „Die Gefassten“ als SeniorInnen-Theater statt.
- 06.10. Der Hornbach Bau- und Gartenmarkt eröffnet seine Filiale in Klagenfurt in der Kirchengasse 50. Bürgermeisterin Dr. Maria-Luise Mathiaschitz beglückwünscht die Vorstandsvorsitzenden zum neuen Standort am ehemaligen ÖBAU-Egger Gelände.
- 07.10. Das Fischspezialitätengeschäft Nordsee feiert in Klagenfurt sein 40jähriges Jubiläum und Bürgermeisterin Dr. Maria-Luise Mathiaschitz überbringt persönlich ihre Glückwünsche mit einem symbolischen Fisch aus Holz.
- 09.10. Am Hauptman-Hermann-Platz findet über Organisation des Kärntner Abwehrkämpferbundes die Gedenkfeier zum 10. Oktober 1920 statt.
- Die Wüstenrot Landesdirektion Klagenfurt eröffnet die neuen Räumlichkeiten am Kurandtplatz 1 und lädt zu einer Feier ein. Auch die ehemalige Vizekanzlerin Dr. Susanne Riess als Generaldirektorin von Wüstenrot ist anwesend.
- 10.10. Im Gedenken an die Volksabstimmung im Jahre 1920 findet am Friedhof Annabichl und im Landhaushof wieder die 10. Oktoberfeier des Amtes der Kärntner Landesregierung statt.
- 11.10. Der Kärntner Abwehrkämpferbund, Ortsgruppe Klagenfurt, lädt am 11. Oktober 2015 mit Beginn um 10.00 Uhr in das Konzerthaus Klagenfurt zu einem Festakt anlässlich 95 Jahre Kärntner Volksabstimmung und 60 Jahre Kärntner Abwehrkämpferbund. Glückwünsche der Stadt überbringt Gemeinderat Dr. Gerhard Leitner in Vertretung von Frau Bürgermeisterin Dr. Maria-Luise Mathiaschitz.
13. – 14.10. Die Teilnehmer des Fachausschusses für Marktamsangelegenheiten werden von Marktreferenten Vizebürgermeister Jürgen Pfeiler im Europahaus begrüßt.
- 14.10. Antrittsbesuch des Botschafters der Republik Tadschikistan in Wien, Ismatullo Nesredinov bei Bürgermeisterin Dr. Maria-Luise Mathiaschitz.
- 16.10. Die Sternwarte Klagenfurt feiert ihr 50jähriges Bestehen und lädt zu einem Jubiläumsfest. Bürgermeisterin Dr. Maria-Luise Mathiaschitz gratuliert dem Obmann Bernd Warmuth sehr herzlich.
- Die Pfadfinderinnen und Pfadfinder Österreichs, Landesverband Kärnten, laden zur Bundestagung auf Schloss Krastowitz. Im Mittelpunkt der diesjährigen Tagung stehen die Erinnerungen an 50 Jahre Jugendcamp Techuana. Frau Stadträtin Ruth Feistritzer, in Vertretung von Bürgermeisterin Dr. Maria-Luise Mathiaschitz, begrüßt die anwesenden Festgäste.
- 18.10. Der Stadtsenat der Landeshauptstadt Klagenfurt am Wörthersee hat beschlossen, Herrn Militärdekan Monsignore Dr. Emmanuel Remo Longin in Würdigung und Anerkennung seiner besonderen Verdienste und Leistungen im Bereich der Militärseelsorge sowie aus Anlass seines 60. Geburtstages die Goldene Medaille der Landeshauptstadt Klagenfurt zu verleihen. Im Rahmen eines Gottesdienstes in der Militärkirche Lendorf übergibt Frau Bürgermeisterin diese Medaille.
- Das Europagymnasium Klagenfurt veranstaltet seinen Maturaball seit längerer Zeit wieder im Konzerthaus Klagenfurt.
- Anlässlich der in der Zeit vom 23. bis zum 26. Oktober 2015 stattfindenden Synode der Altkatholischen Kirche Österreichs, werden die Teilnehmer von Frau Stadträtin Ruth Feistritzer in Vertretung von Bürgermeisterin Dr. Maria-Luise Mathiaschitz im Stadthaus empfangen und anschließend zu einem Buffet eingeladen.
- 24.10. Richi di Bernardo, Obmann des Männerdoppelsextett Klagenfurt, veranstaltet im Konzerthaus Klagenfurt das Konzert „Mandarisch gsungan“. Die Eintrittsgelder kommen zur Gänze der Aktion Licht ins Dunkel zugute.
24. – 26.10. Seit 54 Jahren findet der Ursulamarkt nun schon am Messegelände statt. Am Klagenfurter Ursulamarkt gibt es Dinge, die man sonst nirgendwo anders mehr sieht. Und genau das ist es, was den Krämermarkt, der seit 1304 in Klagenfurt abgehalten wird, so beliebt macht. 2015 sind über 299 Marktstandler aus elf Nationen mit dabei.
- 25.10. Die Bürgermeisterin der Landeshauptstadt Klagenfurt am Wörthersee verleiht Herrn Joachim Helmig in Würdigung und Anerkennung seiner besonderen Verdienste und Leistungen um das Ansehen der Landeshauptstadt, insbesondere durch die Kulturguterhaltung von Schloss Hallegg, den Ehrpfennig der Landeshauptstadt Klagenfurt.
- 26.10. Mit der Übergabe der 1. Baustufe der neugestalteten Gedenkstätte findet über Organisation des Vereins Memorial Kärnten Koroška eine Gedenkveranstaltung beim Mahnmal am Zentralfriedhof Annabichl statt.
- 29.10. Weitere 15 Wohnungsübergaben erfolgen in der Gendarmeriestraße 14. Bürgermeisterin Dr. Maria-Luise Mathiaschitz überreicht Brot und Salz und wünscht den neuen Besitzern alles Gute.
- 30.10. Bürgermeisterin Dr. Maria-Luise Mathiaschitz besucht die Bank- und Kreditinstitute in der Innenstadt von Klagenfurt anlässlich des heute stattfindenden Weltspartages und informiert sich über die wirtschaftliche Situation und Stimmung.



- 31.10. Bürgermeisterin Dr. Maria-Luise Mathiaschitz gratuliert Frau Agnes Gitschthaler zu ihrem 100. Geburtstag und überreicht eine Geburtstagstorte.
04. – 05.11. Der diesjährige Christbaum für den Neuen Platz stammt von Familie Angela und Josef Wolf aus der Feldgasse in Klagenfurt. In einer zweitägigen Schlägerungs- und Transportaktion wird der Christbaum nach einer nächtlichen Zwischenlagerung am Gelände der Khevenhüllerkaserne um 5.00 Uhr am Neuen Platz aufgestellt.
- 04.11. Über Initiative von Sozialreferent Vizebürgermeister Jürgen Pfeiler findet ein Dialogabend mit sozialen Vereinen in der Landeshauptstadt Klagenfurt statt.
- 06.11. Bürgermeisterin Dr. Maria-Luise Mathiaschitz empfängt Herrn Bezirksfeuerwehrkommandanten Dietmar Hirm und Herrn Bezirksfeuerwehrkommandanten-Stellvertreter Lukas Arnold anlässlich ihrer Wiederwahl im Rathaus und gratuliert zur Wiederwahl.
07. – 11. Zu den Feierlichkeiten anlässlich des 40jährigen Partnerschaftsjubiläums reist eine Expertengruppe unter der Leitung des Stadtpräsidenten Tadeusz Ferenc nach Klagenfurt und absolviert während ihres zweitägigen Arbeitsbesuches ein umfangreiches Programm in den Bereichen Umweltschutz, Photovoltaik und Technologiepark.
- 08.11. Im Rahmen eines Festaktes wird, in Anwesenheit von der Präsidentin der Israelitischen Kultusgemeinde München und Oberbayern Dr. Charlotte Knobloch sowie des Vizepräsidenten der Israelitischen Kultusgemeinde Dezioni Dawaraschwili und Prof. Dr. Peter Gstettner vom Gedenk- und Erinnerungsbeirat und Frau Bürgermeisterin Dr. Maria-Luise Mathiaschitz, die neue gestaltete Gedenkstätte des jüdischen Bethauses in der Platzgasse ihrer Bestimmung übergeben. Die Gedenkstätte mit beleuchteten Säulen sowie Bilder und Texte zur Geschichte des Bethauses kostete rund 40.000,—
- 11.11. Milan Predan, Generalkonsul der Republik Slowenien in Kärnten, stattet Frau Bürgermeisterin Dr. Maria-Luise Mathiaschitz seinen Antrittsbesuch ab, spricht mit ihr über die wirtschaftlichen und kulturellen Verbindungen zwischen Slowenien und Kärnten und trägt sich zum Abschluss in das Goldene Buch der Landeshauptstadt Klagenfurt ein.
- 12.11. In der Ebenthaler Straße 25 und 33 werden insgesamt 26 Wohnungen an die neuen Bewohner übergeben. Frau Bürgermeisterin Dr. Maria-Luise Mathiaschitz überreicht den Damen und Herren Brot und Salz als Willkommensgeschenk. Im Gemeindezentrum Annabichl findet dieses Jahr die großen Feuerwehr-Ehrenzeichenverleihung statt, in dessen Rahmen Auszeichnungen des Landes Kärnten, der Landeshauptstadt Klagenfurt und des Landesfeuerwehrverbandes an die Kameradinnen und Kameraden der Freiwilligen Feuerwehren und der Berufsfeuerwehr Klagenfurt verliehen werden. Ebenso werden junge Feuerwehr-Kameradinnen und Kameraden angelobt.
13. – 15.11. Auf der Familienmesse, Gesund-Leben-Messe präsentiert sich die Landeshauptstadt Klagenfurt mit einem gemeinsamen Messestand der Abteilungen / Dienststellen Bürgerservice, Seniorenbüro, Sozial- und Gesundheitsprävention, Gesundheit, Büro für Frauen - Chancengleichheit, Integration und Gleichstellung.
16. – 18.11. Anlässlich der in Klagenfurt stattfindenden ÖKOLOG-Bundesländerkonferenz werden die 30 Teilnehmerinnen und Teilnehmer im Gasthaus Landhaushof von Frau Bürgermeisterin Dr. Maria-Luise Mathiaschitz begrüßt und im Anschluss zu einem Abendessen eingeladen.
- 17.11. Ein neues Gesamtverkehrskonzept, das ab dem Jahr 2016 die umweltfreundliche Mobilität stärken soll, wird im Rahmen von 40 Gemeindeveranstaltungen unter Beteiligung der Bürgerinnen und Bürger vorgestellt. Der „Mobilitäts Masterplan Kärnten 2035“ soll in den kommenden Monaten den Grundstein für ein neues Gesamtverkehrskonzept legen. Erarbeitet wird dabei ein Fahrplan für die Verkehrsplanung und Verkehrspolitik des Landes in den nächsten 20 Jahren.
- 20.11. Anlässlich der Eröffnung des neuen Fernheizkraftwerkes in der Pischeldorfer Straße 21 begrüßt Frau Bürgermeisterin Dr. Maria-Luise Mathiaschitz die zahlreich erschienenen Festgäste.
- 21.11. Bürgermeisterin Dr. Maria-Luise Mathiaschitz eröffnet den Christkindmarkt am Neuen Platz. Für stimmungsvolle Musik sorgt die Marine Big Band Wörthersee. Das Angebot beinhaltet eine ideale Mischung aus Tradition und Moderne und wird wieder zahlreiche Besucherinnen und Besucher aus der ganzen Region anlocken.
- 21.11. Anlässlich des 1. Platzes bei der 470er Segel-WM in Haifa werden Frau Lara Vadlau und Frau Jolanta Ogar von Frau Bürgermeisterin Dr. Maria-Luise Mathiaschitz und Herrn Sportreferenten Vizebürgermeister Jürgen Pfeiler im Festsaal mit dem Sportehrenzeichen der Landeshauptstadt Klagenfurt am Wörthersee ausgezeichnet.
- 24.11. Ihre Exzellenz Botschafterin Loreta Zakareviciene von Litauen stattet Bürgermeisterin Dr. Mathiaschitz einen Antrittsbesuch im Klagenfurter Rathaus ab und trägt sich in das Goldene Buch der Stadt ein.
- 25.11. Bürgermeister Matej Arcon aus Nova Gorica, Bürgermeister Franc Muzic aus Goriska Brda und Bürgermeister Bernard Sadovnik aus Globasnitz besuchen offiziell die Landeshauptstadt Klagenfurt um mit Frau Bürgermeisterin Dr. Mathiaschitz die künftigen EU-Förderprogramme zu besprechen. Bürgermeisterin Dr. Maria-Luise Mathiaschitz bedankt sich bei den verantwortlichen Mitarbeiterinnen und Mitarbeiter des Stadtgartenamtes für die wunderschön gepflegten Blumenwiesen.
- 27.11. Aus Anlass des rumänischen Nationalfeiertages stattet S.E. Botschafter Bogdan Mazuru Frau Bürgermeisterin Dr. Mathiaschitz seinen Antrittsbesuch im Klagenfurter Rathaus ab und trägt sich in das Goldene Buch der Stadt ein.
- 28.11. Durch die Straßen der Klagenfurter Innenstadt strömen im Rahmen des großen Krampuslaufes wieder Perchtengruppen aus dem ganzen Land und ziehen zahlreiche Zuseherinnen und Zuseher in ihren Bann. Veranstaltet wird dieser österreichweite größte Krampuslauf vom Kärntner Brauchtumsverband unter Dr. Wolfgang Lattacher.



- 01.12. Aus Anlass des 26. Europäischen Volksgruppenkongresses empfängt Bürgermeisterin Dr. Mathiaschitz die Teilnehmerinnen und Teilnehmer aus der Ukraine und Rumänien im Klagenfurter Rathaus.  
Im Europahaus findet über Organisation des Österreichischen Städtebundes, Landesgruppe Kärnten, die Städtebund-sitzung EU Wissensnetzwerk mit 30 Teilnehmern statt.
- 04.12. Die Bundesbahner Stadtkapelle Klagenfurt veranstaltet ihr traditionelles Galakonzert im Konzerthaus Klagenfurt.
- 05.12. Bürgermeisterin Dr. Mathiaschitz gratuliert Herrn Karl Klassek aus Anlass der Vollendung seines 50. Geburtstages und überreicht ihm einen Glaspokal. Herr Klassek war in seiner aktiven Zeit ein erfolgreicher nationaler Tennisspieler.  
Den Herren Roland Holzer und Robert Sorger wird für ihre Zivilcourage, einen Handtaschenräuber zu stellen, durch die Bürgermeisterin Dank und Anerkennung ausgesprochen.  
Die Festveranstaltung anlässlich des Jubiläums 50 Jahre Städtepartnerschaften Klagenfurt - Nova Gorica und Gorizia findet im Klagenfurter Rathaus statt. Bürgermeister Dr. Ettore Romoli aus Gorizia und Vizebürgermeisterin Ana Zavrtanik Ugrin aus Nova Gorica vertreten offiziell die Partnerstädte. Die Chöre Coro S. Ignazio, Zupnijski mesani zbor Solkan, Domchor Klagenfurt und die zahlreich erschienene Vertreter des Klagenfurter Stadtsenates und Gemeinderates nehmen an dieser würdevollen Veranstaltung teil.  
Im Rahmen einer feierlichen dreisprachigen Alpen-Adria-Messe im Dom zu Klagenfurt, unter gesanglicher Umrahmung der Chöre Coro S. Ignazio, Zupnijski mesani pevski zbor Solkan und Domchor Klagenfurt, wird die 50jährige Städtepart-nerschaft gewürdigt.
- 09.12. Sportreferent Vizebürgermeister Jürgen Pfeiler nimmt persönlich die Verleihung der Sportehrenzeichen der Landes-hauptstadt Klagenfurt an verdiente Aktive und Förderer des Sports vor.  
Die Bürgermeisterin der Landeshauptstadt Klagenfurt am Wörthersee verleiht Herrn Paul Finding in Würdigung und Anerkennung seiner besonderen Verdienste und Leistungen auf sozialem und gesundheitlichem Gebiet, insbesondere im Bereich des Roten Kreuzes, den Ehrpfennig der Landeshauptstadt Klagenfurt am Wörthersee.  
Frau Bürgermeisterin Dr. Maria-Luise Mathiaschitz unterstützt die ORF-Aktion Licht ins Dunkel und klebt einen Sponsor-sterne auf den Sternenbus.
- 19.12. Frau Bürgermeisterin Dr. Maria-Luise Mathiaschitz übergibt an das Jägerbataillon 25 Christstollen und Glühwein als Weihnachtsgeschenk.
- 21.12. Die HLW für Sozialmanagement des Kärntner Caritas Verbandes wird von einer Partnerschule aus Gorizia in Klagenfurt besucht. Am Programm steht der gegenseitige Erfahrungsaustausch, der Besuch eines Kindergartens und eine Stadtführung.
- 24.12. Vizebürgermeister Jürgen Pfeiler und Stadträtin Ruth Feistritzer besuchen die Einsatzorganisationen Polizei, Feuerwehr, Rotes Kreuz sowie die Stadtwerke AG und überbringen die Weihnachtswünsche der Frau Bürgermeisterin und der Stadt. Ebenso werden dem Obdachlosenheim Weihnachtsgrüße und Geschenke übermittelt.
- 31.12. Der Klagenfurter Silvester in der Innenstadt hat schon eine langjährige Tradition. Auch heuer geht es auf dem Pfarrplatz und der Umgebung wieder mit toller Stimmung in das neue Jahr.

## ZEICHENERKLÄRUNG

0	ist mehr als Null, aber in der gewählten Maßeinheit nicht mehr ausdrückbar
-	nichts vorhanden (Null)
x	Tabellenfach gesperrt, weil Aussage nicht sinnvoll
.	Zahlenwert unbekannt, keine statistische Erhebung oder Wert ist geheimzuhalten
Ø	Durchschnitt
r	berichtigte Zahl
s	geschätzte Zahl
VZ	Volkszählung
GWZ	Gebäude- und Wohnungszählung

Bewegungszahlen beziehen sich, wenn nicht anders vermerkt, auf das Jahr 2015, Bestandszahlen auf den 31.12.2015



**Bürgermeister der Landeshauptstadt Klagenfurt am Wörthersee**

Amtszeit von ... bis	Name	Amtszeit von ... bis	Name
1588	Christoph Windisch	1744 - 1746	Pankraz Samernigg
1589 - 1590	Georg Lebmacher	1747 - 1749	Ferdinand Florentin
1591 - 1592	Primus Windisch	1750	Franz Gabriel Lang
1593 - 1594	Christoph Windisch	1753 - 1754	Max Seyfried von Khevell
1595	Peter Amtmann	1759	Johann Franz Heller
1596 - 1597	Christop Windisch	1760 - 1766	Franz Anton Rohr von Rohrau
1597 - 1600	Jakob Sembler	1766 - 1769	Kaspar Balthasar Schütz
1601 - 1606	Georg Griuz	1770 - 1773	Matthias Christoph Bischof
1607 - 1609	Kaspar Weit	1774 - 1775	Philipp Eggendorfer
1611	Georg Griuz	1776 - 1780	Florian Baptista Bergamin
1612 - 1614	Achaz Winkler	1781 - 1782	Kajetan Gottlieb Grundtner
1615 - 1616	Tobias Steidler	1783 - 1784	Franz Anton Rutter
1617 - 1618	Georg Hainsitsch	1785 - 1793	Franz Borgias Vitali
1619 - 1621	Andrä Windisch	1793 - 1796	Josef Scheranz
1622	Tobias Steidler	1798 - 1802	Franz Borgias Vitali
1623	Georg Lebmacher	1803 - 1814	Ignaz Umhauer
1624 - 1627	Georg Mirnigg	1819 - 1820	Anton Prettner
1628 - 1629	Tobias Steidler	1822 - 1850	Josef Truck
1629 - 1632	Georg Mirnigg	1850 - 1852	Dr. Andreas Koller
1633 - 1637	Sebastian Suggarth	1852 - 1861	Mag. Ferdinand Hauser
1638 - 1640	Alexander Schurian	1861 - 1865	Gabriel Ritter von Jessernigg
1641 - 1646	Georg Krabath	1865 - 1870	Leopold Nagel
1648 - 1656	Anton Pewall	1870 - 1887	Gabriel Ritter von Jessernigg
1656 - 1660	Mathias Stepnitzer	1887 - 1890	Mag. Franz Erwein
1661	Hans Pewall	1890 - 1892	Franz Glöckner
1662 - 1663	Mathias Stepnitzer	1892 - 1896	Dr. Friedrich Posch
1664 - 1668	Georg Gassarister	1896 - 1905	Julius Christof Neuner
1669 - 1671	Hans Pewall	1905 - 1906	Johann Franz Suppan
1672 - 1674	Simon Brandstetter	1906 - 1909	Julius Christof Neuner
1675 - 1678	Jacob Neyss	1909 - 1915	Gustav Ritter von Metnitz
1679	Simon Brandstetter	1916 - 1921	Friedrich Freiherr von Wetzlar-Plankenstern
1680 - 1682	Tobias von Schurian	1921 - 1926	Prof. Friedrich Wolsegger
1683 - 1687	Blasius Kollenz	1926 - 1931	Dr. Heinrich Bercht
1688	Jacob Neyss	1931 - 1934	Dipl. Ing. Franz Pichler-Mandorf
1689 - 1691	Christian Krabath	1934 - 1938	KR Ing. Adolf Wolf
1694 - 1695	Ferdinand Gänster		(zum Regierungskommissar mit Aufgaben eines Bürgermeisters bestellt!)
1696	Christian Krabath		Dr. Friedrich von Franz
1697	Ferdinand Gänster	1938 - 1945	(zum Oberbürgermeister ernannt)
1698 - 1703	Johann Christoph Scheffer		Friedrich Schatzmayr
1704 - 1705	Johann Anton Zechner	11.5.1945 - 29.2.1952	(1945 kommissarisch als Bürgermeister eingesetzt, 1946 bei Konstituierung des Gemeinderates bestätigt!)
1705 - 1709	Franz Ferdinand Koch		Peter Graf
1710 - 1714	Valentin Matschnigg		HR Hans Ausserwinkler
1715 - 1717	Johann Franz von Högen		HR Mag.iur Leopold Guggenberger
1718 - 1722	Johann Michael von Fresacher	28.3.1952 - 12.11.1957	Dkfm. Harald Scheucher
1723 - 1729	Johann Franz von Högen	12.11.1957 - 2.5.1973	Christian Scheider
1730 - 1732	Marx Anton von Schurian	2.5.1973 - 18.4.1997	Dr. Maria-Luise Mathiaschitz
1732 - 1737	Johann Michael von Fresacher	18.4.1997 - 8.4.2009	
1737 - 1739	Marx Anton von Schurian	8.4.2009 - 7.4.2015	
1739 - 1743	Anton Josef Greimbl	ab 7.4.2015	

Das Klagenfurter Bürgermeisteramt wurde von den Stadtherren, den Ständen, im Jahre 1588 eingerichtet. Damals wurde Christoph Windisch "in der purkh" (Landhaus) zum ersten Bürgermeister der Stadt "confimiert". Diesem oblag die Vertretung der Stadt nach innen und außen. Die Gerichtsbarkeit wurde zwischen ihm und dem Stadtrichter (seit 1213 urkundlich erwähnt) geteilt.

In der Folge finden bis um die Mitte des 18. Jahrhunderts jährliche Bürgermeisterwahlen statt, bis die Verwaltungsreform von Maria Theresia einschneidende Veränderungen brachte. Josef II. hob die städtische Selbstverwaltung überhaupt auf, das Stadtoberhaupt und die 4 Räte wurden auf Lebenszeit ernannt. Seit 1807 wurde die Stadt von einem "geprüften" Bürgermeister und einem "geprüften" Rat, deren Posten öffentlich ausgeschrieben wurden, verwaltet. Der letzte Bürgermeister dieser Periode war Josef Truck (1822-1850).

Nach der März-Revolution 1848 wurde aufgrund eines provisorischen Gemeindegesetzes (5.10.1850) der Gemeinderat und aus seiner Mitte am 11. 11. 1850 der Bürgermeister gewählt. Erst seit 1920 findet die Wahl des Gemeinderates und des Stadtoberhauptes aufgrund des allgemeinen, gleichen und geheimen Wahlrechtes statt. Die Verfassung von 1934 ordnete die indirekte Wahl (aus der Mitte der kulturellen Gemeinschaften und der Berufsstände) des "Gemeindetages" an. In der Nationalsozialistischen Zeit wurden die Gemeindevertretungen ernannt.

Das vorläufige Gemeindegesetz von 1945 und die Gemeindeverfassungsnovelle 1962 formulierten dann die gemeinderechtliche Selbstverwaltung. Darauf stützt sich das Klagenfurter Stadtrecht von 1967. Seit März 1991 wird der Bürgermeister von Klagenfurt vom Volk direkt gewählt.

*Zusammengestellt von Dr. Dieter Jandl*

**Bürgermeister, Vizebürgermeister und weitere Mitglieder des Stadtsenates** (Stand: März 2016)

<b>Bürgermeisterin</b>	<b>Dr. Maria-Luise Mathiaschitz (SPÖ)</b>	<b>Referentin für Finanzen und Kultur</b>
1. Vizebgm.	Jürgen Pfeiler (SPÖ)	Referent für Soziales, Personal, Gesundheit, Sport und Märkte
2. Vizebgm.	Christian Scheider (FPÖ)	Referent für Feuerwehr, Friedhöfe und Straßenbau
Stadträtin	Ruth Feistritzer (SPÖ)	Referentin für Bildung, Familie und Integration
Stadtrat	Wolfgang Germ (FPÖ)	Referent für Entsorgung und Wasserschutz
Stadtrat	Frank Frey (GRÜNE)	Referent für Umwelt, Energie, öffentlicher Personennahverkehr, Stadtgarten und Wohnungswesen
Stadtrat	Mag. Otto Umlauf (ÖVP)	Referent für Stadtplanung, Wirtschaft und Tourismus

**Übrige Mitglieder des Gemeinderates** (Stand: März 2016)

<b>Sozialdemokratische Partei Klagenfurt (SPÖ)</b>	<b>Freiheitliche Partei (FPÖ)</b>	<b>Klagenfurter Volkspartei (ÖVP)</b>
Ambrozy Michaela	Herzig Ulrike	Geiger Markus
Domenig Ines	Kernle Lucia	Hager Susanne, Mag.
Glück Christian	Pirker-Frühauf Iris, Mag.	Hairitsch Petra
Lemmerhofer Martin, Mag.	Rebernik Johann	Jantscher Manfred, Mag.
Leitner Gerhard, Ing. Mag. Dr.	Scheider-Schmid Günther	Krainz Horst, MAS
Mertel Manfred, Dr.	Schmelzer Brigitte	Taschek Herbert, Ing.
Michael Judith, Dipl.-Ing. Dr.	Skorianz Andreas, Dr.	Voitischek Karl
Münzer Robert	Sucher Ferdinand	Wappis Erich, Mag.
Petriz Franz, Mag.	Wassermann Sandra	
Rabitsch Ronald		<b>Die Grünen Klagenfurt (GRÜNE)</b>
Steiner Sarah		Molitschnig Elias, Dipl.-Ing.
Zlydnyk Johann		Motschiunig Margit, Mag.
	<b>Bürger Allianz (BA)</b>	Ruppert Karin, Mag.
	Kotschnig Klaus	Schmid-Tarmann Evelyn
<b>Parteilos</b>	<b>NEOS</b>	Winter-Holzinger Thomas
Reinisch Gerhard	Jandl Klaus-Jürgen	Wulz Andrea, Mag.

**Zusammensetzung der Gemeinderatsausschüsse** (Stand: März 2016)

<p><b>Finanzausschuss</b> Obmann: Mag. Petritz Franz (SPÖ) Stv.: Ing. Taschek Herbert (ÖVP) Dr. Mertel Manfred (SPÖ) DI Dr. Michael Judith (SPÖ) Mag. Pirker-Frühauf Iris (FPÖ) Rebernig Johann (FPÖ) StR Frey Frank (GRÜNE)</p> <p><b>Personalausschuss</b> Obmann: Mag. Jantscher Manfred (ÖVP) Stv.: Münzer Robert (SPÖ) Rabitsch Ronald (SPÖ) StR Germ Wolfgang (FPÖ) Schmelzer Brigitte (FPÖ) Hairitsch-Zaufel Petra (ÖVP) Mag. Motschiunig Margit (GRÜNE)</p> <p><b>Kultur- und Hauptausschuss</b> Obmann: Mag. Wappis Erich (ÖVP) Stv.: Mag. Pirker-Frühauf Iris (FPÖ) Mag. Petritz Franz (SPÖ) Steiner Sarah (SPÖ) Sucher Ferdinand (FPÖ) MAS Krainz Horst (ÖVP) Schmid-Tarmann Evelyn (GRÜNE)</p> <p><b>Ausschuss für Wohnungswesen</b> Obfrau: Mag. Hager Susanne (ÖVP) Stv.: Schmelzer Brigitte (FPÖ) Ambrozy Michaela (SPÖ) Zlydnyk Johann (SPÖ) Scheider-Schmid Günther (FPÖ) Mag. Jantscher Manfred (ÖVP) DI Molitschnig Elias (GRÜNE)</p> <p><b>Kontrollausschuss</b> Obmann: Winter-Holzinger Thomas (GRÜNE) Stv.: Geiger Markus (ÖVP) Domenig Inse, Bed (SPÖ) DI Dr. Michael Judith (SPÖ) Dr. Skorianz Andreas (FPÖ) Wassermann Sandra (FPÖ) Voitischek Karl (ÖVP)</p> <p><b>Bildungsausschuss</b> Obfrau: Mag. Motschiunig Margit (GRÜNE) Stv.: Münzer Robert (SPÖ) Ambrozy Michaela (SPÖ) DI Dr. Michael Judith (SPÖ) Mag. Pirker-Frühauf Iris (FPÖ) Wassermann Sandra (FPÖ) MAS Krainz Horst (ÖVP)</p>	<p><b>Ausschuss für Soziales</b> Obmann: Rabitsch Ronald (SPÖ) Stv.: Vzbgm. Scheider Christian (FPÖ) Domenig Ines, Bed (SPÖ) Dr. Leitner Gerhard (SPÖ) Mag. Hager Susanne (ÖVP) Mag. Ruppert Karin (GRÜNE) Kotschnig Klaus (Bürger Allianz)</p> <p><b>Ausschuss für Feuerwehr und Friedhöfe</b> Obmann: Sucher Ferdinand (FPÖ) Stv.: Mag. Wulz Andrea (GRÜNE) Steiner Sarah (SPÖ) Zlydnyk Johann (SPÖ) Rebernig Johann (FPÖ) Mag. Jantscher Manfred (ÖVP) Kotschnig Klaus (Bürger Allianz)</p> <p><b>Ausschuss für Entsorgung und Wasserschutz</b> Obmann: Zlydnyk Johann (SPÖ) Stv.: StR Mag. Umlauft Otto (ÖVP) Mag. Lemmerhofer Martin (SPÖ) Rebernig Johann (FPÖ) Scheider-Schmid Günther (FPÖ) Mag. Ruppert Karin (GRÜNE) Jandl Klaus-Jürgen (NEOS)</p> <p><b>Ausschuss für Umwelt, Energie, ÖPNV und Stadtgarten</b> Obmann: Mag. Dr. Leitner Gerhard (SPÖ) Stv.: DI Molitschnig Elias (GRÜNE) Glück Christian (SPÖ) Scheider-Schmid Günther (FPÖ) Schmelzer Brigitte (FPÖ) Geiger Markus (ÖVP) Hairitsch Petra (ÖVP)</p> <p><b>Ausschuss für Wirtschaft und Tourismus</b> Obfrau: Wassermann Sandra (FPÖ) Stv.: Voitischek Karl (ÖVP) Dr. Leitner Gerhard (SPÖ) Dr. Mertel Manfred (SPÖ) Kernle Lucia (FPÖ) Schmid-Tarmann Evelyn (GRÜNE) Jandl Klaus-Jürgen (NEOS)</p> <p><b>Ausschuss für Straßenbau</b> Obmann: Dr. Skorianz Andreas (FPÖ) Stv.: Zlydnyk Johann (SPÖ) Glück Christian (SPÖ) Sucher Ferdinand (FPÖ) StR Mag. Umlauft Otto (ÖVP) Mag. Wulz Andrea (GRÜNE) Kotschnig Klaus (Bürger Allianz)</p>
--	--

**Zusammensetzung der Gemeinderatsausschüsse – Schluss** (Stand: März 2016)

<p><b>Ausschuss für Frauen, Familie und Integration</b>            Obfrau: Mag. Wulz Andrea (GRÜNE)            Stv.: Ambrozy Michaela (SPÖ)            Glück Christian (SPÖ)            Steiner Sarah (SPÖ)            Herzig Ulrike (FPÖ)            Kernle Lucia (FPÖ)            Hairitsch Petra (ÖVP)</p> <p><b>Ausschuss für Stadtplanung</b>            Obmann: Mag. Lemmerhofer Martin (SPÖ)            Stv.: DI Molitschnig Elias (GRÜNE)            Münzer Robert (SPÖ)            Dr. Skorianz Andreas (FPÖ)            Geiger Markus (ÖVP)            Mag. Wappis Erich (ÖVP)            Schmid-Tarmann Evelyn (GRÜNE)</p>	<p><b>Ausschuss für Gesundheit, Sport und Märkte</b>            Obfrau: Herzig Ulrike (FPÖ)            Stv.: Mag. Petritz Franz (SPO)            Rabitsch Ronald (SPO)            Kernle Lucia (FPO)            Ing. Taschek Herbert (OVP)            Mag. Ruppert Karin (GRUNE)            Jandl Klaus-Jürgen (NEOS)</p>
---	---

**Sitzungen des Gemeinderates, des Stadtsenates und der Ausschüsse**

Jahr	Anzahl der Sitzungen des (der)		
	Stadtsenates	Gemeinderates	Gemeinderatsausschüsse
1980	22	6	77
1985	24	4	88
1990	25	10	77
1992	28	6	89
1993	26	6	87
1994	24	4	83
1995	23	6	72
1996	19	6	68
1997	20	6	70
1998	24	6	93
1999	26	5	89
2000	28	12	70
2001	27	7	81
2002	27	7	86
2003	25	9	60
2004	30	8	62
2005	30	7	70
2006	25	7	69
2007	26	7	55
2008	24	6	49
2009	21	6	65
2010	26	6	86
2011	24	7	80
2012	21	5	81
2013	21	6	70
2014	25	6	63
2015	19	10	73



## Städtebeziehungen

Partnerstädte
Dachau (Deutschland), Dessau-Roßlau (Deutschland), Duschanbe (Tadschikistan), Gladsaxe (Dänemark), Gorizia/Görz (Italien), Laval (Kanada), Nanning (VR China), Nazareth-Ilit (Israel), Nova Gorica/Neugörz (Slowenien), Rzeszow (Polen), Sibiu/Hermannstadt (Rumänien), Tarragona (Spanien), Czernowitz (Ukraine), Wiesbaden (Deutschland), Zalaegerzeg (Ungarn).
Städtekontakte
Ljubljana/Laibach (Slowenien), Novi Sad/Neusatz (Serbien), Maribor/Marburg (Slowenien), Goriska Brda (Slowenien), Köln (Deutschland).

## Ehrenbürger von Klagenfurt seit 1945

Name	Funktion / Beruf	Beschluss des Gemeinderates vom
Dr. Karl Renner	Bundespräsident	07.08.1946
Miss Russel Roberts	Leiterin des Britischen Roten Kreuzes	27.06.1947
Prof. Josef Friedrich Perkonig	Dichter, Professor	04.08.1950
Ferdinand Wedenig	Altlandeshauptmann	13.05.1965
Peter Graf	Altbürgermeister	14.01.1966
HR Mag.iur. Leopold Guggenberger	Altbürgermeister	01.07.1997
Leopold Wagner	Altlandeshauptmann	14.09.1999
Prof. Udo Jürgens	Sänger	29.05.2001
Walter Dermuth	Vizebürgermeister a.D.	01.03.2011

## Ehrengräber in Klagenfurt

Name	Funktion / Beruf	Gest. (am)	Grabstätte in
<b>Ehrengräber</b>			
Bucher Georg	Schauspieler	12.10.1972	Annabichl
Dobernig Josef Wolfgang	Ehrenbürger, Reichstagsabgeordneter	24.07.1918	Annabichl
Hauser Ferdinand	Altbürgermeister	16.09.1868	St. Ruprecht
Hellendorff Ferdinand Heinrich Wilhelm	Herrschafts- und Werkbesitzer	02.08.1921	Annabichl
Herbert Franz Paul	Bleifabrikant	03.08.1884	St. Ruprecht
Jaksch-Wartenhorst August, Dr.	Landesarchivdirektor i.R.	03.01.1932	Annabichl
Klimann Thomas	Abwehrkämpfer Oberst a.D.	25.10.1942	Annabichl
Koller Andreas	K.K. Hof- und Gerichtsadvokat, BGM	23.05.1875	St. Ruprecht
Koschat Thomas	Komponist	19.05.1914	Annabichl
Kristler Emmerich	Kärntner Freiheitskämpfer	04.06.1919	Annabichl
Meinhardt Paul	Turnlehrer	29.12.1896	St. Ruprecht
Memorial Kärnten Koroska			Annabichl
Metnitz Ritter von Gustav Adolf, Dr.	Altbürgermeister	23.12.1915	Annabichl
Moro Ritter von Max (Moro-Morozzo-Botka)	Tuchfabrikant	16.03.1899	Viktring
Perkonig Josef Friedrich	Schriftsteller	08.02.1959	Annabichl
Pichler-Mandorf Franz Josef, DI	Altbürgermeister	07.07.1972	Annabichl
Purtscher Othmar, Dr.	Begründer d. Augenheilkunde in Ktn.	12.12.1927	St. Ruprecht
Renn Paul	Dichter	15.11.1860	St. Ruprecht
Rosthorn Alfons	Gynäkologe	19.08.1909	Viktring
Schumy Vinzenz	Vizekanzler und Landeshauptmann	13.12.1962	Annabichl
Suppan Peter	Volksliedersänger und Komponist	03.11.1902	Annabichl
Tangl Michael, Dr.	Universitätsprofessor und Historiker	07.09.1921	Annabichl
Tschabuschnig Adolf	K.K. Justizminister	01.11.1877	St. Ruprecht
Wedenig Ferdinand	Altlandeshauptmann	11.11.1975	Annabichl
Yllam Julius	Kärntner Freiheitskämpfer	15.01.1942	Annabichl
<b>In Pflege und Erhaltung der Stadt</b>			
Bachmann Ingeborg	Schriftstellerin	17.10.1973	Annabichl
Grabner Pepo	Maler	02.10.1991	Annabichl
Gröger Florian	Altlandeshauptmann	19.05.1927	Annabichl
Partisanengräber			Annabichl
Pernhart Marcus	Landschaftsmaler	1891	St. Ruprecht
Reyer Freiherr von Franz Thaddäus	Förderer	1909	St. Georgen
Rudan Othmar, Dr.	Buchautor, Landesamtsdirektorstellv.	21.02.1985	Annabichl
Strutz Herbert, Prof.	Schriftsteller	01.10.1973	Annabichl
Taurer von Gallenstein Johann Nepomuk, Dr.	Schöpfer d. Kärntner Heimatliedes	19.06.1927	Annabichl
Wodley Franz	Advokat, Werkbesitzer	31.01.1890	St. Ruprecht



### Träger des Ehrenringes der Landeshauptstadt Klagenfurt

Name	Funktion / Beruf	Beschluss des Gemeinderates vom
Prof. Herbert Boeckl	Akad. Maler, Professor der Akademie der bildenden Künste in Wien	21.10.1954
LAbg. Hans Ausserwinkler	Altbürgermeister von Klagenfurt	18.12.1973
Bischof Dr. Egon Kapellari	Bischof der Diözese Gurk	20.03.2001
KR Walter Dermuth	Messepräsident	13.09.2003
KR Mag. Josef Stockbauer	Vorstandsdirektor der Vereinigten Kärntner Brauereien AG	05.02.2004
Prof. Herbert Wochinz	Stadttheaterdirektor	06.12.2005
Prof. Dr. Walter Kraxner	Pädagoge, Sänger, Liederschreiber und Buchautor	21.11.2007
Dr. Alois Schwarz	Diözesanbischof	12.06.2012
Dr. Günther Antesberger	Komponist, Instrumentalist	29.06.2013

### Literatur-Preisträger

Jahr	Name (Preisträger)	Werk
<b>INGEBORG-BACHMANN-PREIS</b>		
1977	Gert Jonke	Erster Entwurf zum Beginn einer sehr langen Erzählung
1978	Ulrich Plenzdorf	kein runter kein fern
1979	Gert Hofmann	Die Fistelstimme
1980	Sten Nadolny	Kopenhagen 1801
1981	Urs Jaeggi	Ruth
1982	Jürg Aman	Rondo
1983	Friederike Roth	Ausschnitt aus dem 1. Band einer Trilogie mit dem Titel: Das Buch des Lebens - ein Plagiat
1984	Erica Pedretti	Das Modell und sein Maler
1985	Hermann Burger	Die Wasserfallfinsternis von Badgastein
1986	Katja Lange-Müller	Kaspar Mauser - Die Feigheit vorm Freund
1987	Uwe Saeger	Ohne Behinderung, ohne falsche Bewegung
1988	Angela Krauß	Der Dienst, Ein Entwicklungsroman
1989	Wolfgang Hilbig	Eine Übertragung
1990	Birgit Vanderbeke	Das Muschelessen
1991	Emine Sevgi Özdamar	Das Leben ist eine Karawanserei
1992	Alissa Walser	Geschenkt
1993	Kurt Drawert	Haus ohne Menschen. Ein Zustand
1994	Reto Hännny	Guai
1995	Franzobel (eigentl. Stefan Griebel)	Die Krautflut
1996	Jan Peter Bremer	Der Fürst spricht
1997	Norbert Niemann	Wie man's nimmt
1998	Sibylle Lewitscharoff	Pong
1999	Terézia Mora	Der Fall Ophelia
2000	Georg Klein	Auszug aus einem langen Prosatext
2001	Michael Lentz	Muttersterben
2002	Peter Glaser	Geschichte vom Nichts
2003	Inka Parei	Anfang eines längeren Textes
2004	Uwe Tellkamp	Der Schlaf in den Uhren
2005	Thomas Lang	Am Seil
2006	Kathrin Passig	Sie befinden sich hier
2007	Lutz Seiler	Turksib
2008	Tilman Rammstedt	Der Kaiser von China
2009	Jens Petersen	Bis dass der Tod
2010	Peter Wawerzinek	Rabenliebe
2011	Maja Haderlap	Engel des Vergessens
2012	Olga Martynova	Ich werde sagen: "Hi!"
2013	Katja Petrowskaja	Vielleicht Esther
2014	Tex Rubinowitz	Wir waren niemals hier
2015	Nora Gomringer	Recherche
2016	Sharon Dodua Otoo	Mr. Gröttrup setzt sich hin



## Literatur-Preisträger – Schluss

Jahr	Name (Preisträger)	Werk
<b>ERNST-WILLNER-STIPENDIUM - ab 1988 ERNST-WILLNER-PREIS</b>		
1983	Wolfgang Linder Bodo Morshäuser	Dunst Nur die Liebe
1984	Helen Meier Thomas Strittmatter	Lichtempfindlich Der Schwarzwursthammer
1985	Lilian Faschinger Dante Andrea Franzetti	Die neue Scheherazade Cosimo und Hamlet
1986	Daniel Grolle Arnulf Ploder	Sieger und Da ist was da unten Erdschwere
1987	Irina Liebmann	Hast du die Nacht genutzt?
1988	Michael Wildenhain	Enger Ort
1989	Sabine Peters	drei fragen
1990	Ludwig Roman Fleischer	Rakontimer
1991	Marcel Beyer	Flughunde
1992	Ulrich Holbein	Universum schlaflos
1993	Sandra Kellein	Hochformat
1994	Stefanie Menzinger	Der Gärtner, der Kater und ich
1995	Ingo Schulze	33 Augenblicke des Glücks
1996	Felicitas Hoppe	Das Richtfest
1997	Bettina Galvagni	Die letzte Ikone
1998	John von Düffel	Fliegenfischen. Kapitel IV aus dem Roman "Vom Wasser"
1999	Thor L. Kunkel	Das Doppelleben der Amöbe
2000	Andreas Maier	Diagnosestunde
2001	Antje Ravic Strubel	Das Märchen von der selbstgewählten Entführung
2002	Mirko Bonné	Auszeit
2003	Ulla Lenze	Schwester und Bruder (Romanauszug)
2004	Simona Sabato	Beginn eines Romans
2005	Natalie Balkow	Oben, wo nichts mehr ist
2006	Angelika Overath	Das Aquarium
2007	Jan Böttcher	Freundwärts
2008	Clemens J. Setz	Die Waage
2009	Katharina Born	Fifty Fifty
2010	Aleks Scholz	Google earth
2011	Leif Randt	Schimmernder Dunst über Cobycounty
2012	Inger-Maria Mahlke	Text über eine alleinerziehende Mutter, die sich als Domina versucht
2013	Heinz Helle	Wir sind schön
2014 <sup>1)</sup>	Katharina Gericke	Down, down, down

<sup>1)</sup> Seit 2014 wird der Preis ausschließlich durch die Klagenfurter Buchhandlung Heyn gestiftet und nennt sich Mr. Heyn's Ernst-Willner-Preis.



### Verleihung der Goldenen Medaille von Klagenfurt

Name	Funktion / Beruf	Beschluss des Stadtsenates vom
KR Heinz Ridiger	Kommerzialrat	08.10.1964
Wirkl. HR i.R. Dipl.Ing. Max Schmid	Landesbaudirektor	21.02.1966
Ir.F.J. Philips	Präsident i.R.	27.08.1968
Dr. Rudolf Egger	Universitätsprofessor	29.08.1967
KR Dr. Hans Neuner	Industrieller	18.11.1969
Wirkl. HR Dr. Franz Kahler	Universitätsprofessor	22.06.1970
Dr. Ingo Findenegg	Universitätsprofessor	28.01.1971
Prof. Anton Anderluh	Professor	24.02.1971
HR Dr. Gotbert Moro	Universitätsprofessor	17.02.1972
Wirkl. HR Dr. Othmar Rudan	Landesamtsdirektor-StV. i. R.	05.12.1972
DI Dr. Gustav Heinisch	Präsident, Bergrat	05.12.1972
Georg Buch	Präsident	25.09.1973
HR Dr. Peter Zojer	Landesbeamter	18.03.1974
Dr. Erwin Deutsch	Universitätsprofessor	16.07.1974
Ing. Dr. Erwin Aichinger	Universitätsprofessor	16.07.1974
Dr. Walther Fresacher	Professor i.R.	16.07.1974
HR Dr. Karl Schmidt	Direktor i.R.	12.12.1978
Dr. Eduard Skudnigg	Direktor i.R.	20.06.1979
Rudi Schmitt	Oberbürgermeister von Wiesbaden a.D.	11.12.1979
Kurt Lonquich	Stadtverordnetenvorsteher	10.06.1980
OMR Dr. Gottfried Heller	Präsident des Institutes für Allgemeinmedizin	24.11.1981
Theo Knapp	Professor	17.12.1982
Dr. Oskar Moser	Universitätsprofessor	17.01.1984
Hofrat Dr. Franz Koschier	Landesbeamter	04.09.1984
Marcel Reich-Ranicki	Professor	03.06.1986
HR Dr. Siegfried Hartwagner	Landeskonservator i.R.	14.09.1986
Dr. Josef Platzer	Magistratsdirektor a.D.	25.11.1986
Dr. Antonio Scarano	Bürgermeister von Görz	14.01.1992
Dr. Lore Kutschera	Professor	24.09.1997
Lotte Spinka	Stadtrat a.D.	17.08.1999
KR Michael Krainz	Generaldirektor i.R.	27.10.1999
Dr. Gero Ferrari-Brunnenfeld	Stadtrat a.D.	09.11.1999
OMR Dr. Hellmuth Reichel	Medizin, Sport	09.05.2000
Univ.Prof. Dr. Helmut Rumppler	Universitätsprofessor	12.09.2000
Prof. Herbert Wochinz	Intendant i.R.	28.11.2000
KR Martin Schützelhofer	Senator h.c., Generaldirektor i. R.	28.11.2000
Dr. Carlo Kos	Kunstförderer	16.01.2001
Dkfm. Dr. Leopold Goess	Unternehmer	16.01.2001
Kurt Peterle	Stadtrat a.D.	19.07.2001
Ing. Johann Lettner	Kommerzialrat	01.10.2002
Rudolf Rainer	Hotelier (Salzamt)	14.01.2003
Hans Wagner	Sportlegende	14.01.2003
Otto Dermuth	Kommerzialrat	23.01.2003
Heribert Medweschek	Vizebürgermeister a.D.	11.02.2003
Robert Kanduth	Hotelier (Sandwirth)	11.02.2003
Georg Wurmitzer	Landesrat	01.04.2003
Ing. Wilhelm Goerner	Kommerzialrat	18.06.2003
Ing. Sepp Prugger	Konsul, Brauchtumsforscher	26.11.2003
DI Johann Glantschnig	Stadtwerkedirektor	02.12.2003
Dr. Claudia Fräss-Ehrfeld	Historikerin	16.01.2004
KR Anton Pletzer	Südpark - Chef	31.08.2004
Dkfm. Rudolf Peck	Stadtwerkedirektor i.R.	11.11.2005
Dr. Klaus Pekarek	Generaldirektor	05.12.2006
Mag. Gerd Ebner	Generalmajor	27.12.2006
Mag. Dr. Viktor Omelko	Caritasdirektor	27.12.2006
Karl Nedwed	Vorstandsdirektor	28.03.2007
Günter Polainar	Brigadier	11.12.2007
DI Dr.DDr. Adolf Melezinek	Universitätsprofessor	27.11.2007
Dkfm. MMag. Dr. Karl Greyer	Steuerberater	08.04.2008
DDr. Mag. Dieter Klammer	Projektentwickler	13.05.2009





**Verleihung der Goldenen Medaille von Klagenfurt – Schluss**

Name	Funktion / Beruf	Beschluss des Stadtsenates vom
Prim. Dr. Volker Schalk	Primarius	21.07.2009
Karl "Charly" Egger	Unternehmer (ÖBAU-Gründer)	01.09.2009
Werner Lössl	Kunstmaler und Bildhauer	15.09.2009
Dr. Kurt Pukanigg	Lungenfacharzt	27.10.2009
Prof. Ernst Fuchs	Maler, Bildhauer	02.03.2010
Arnulf Wadl	Trafikant, Obmann der Volkstanzgruppe Edelweiß	10.06.2010
Dr. Dieter Kalt	Hofrat	07.12.2010
Walfried Wutscher	Okonomierat	01.02.2011
Dr. Alfred Ogris	Universitätsdozent	22.02.2011
Alfred Laas	Kommerzialrat	30.09.2011
Prof. Hans Streiner	Liedermacher	18.10.2011
Dr. Wolfgang Lattacher	Obmann des Kärntner Brauchtumverbandes	22.11.2011
Willi Haslitzer	ORF-Landesdirektor	20.12.2011
Hannes Jagerhofer	Event-Manager	06.03.2012
Dalai Lama	Oberhaupt der Tibeter	24.04.2012
Univ.-Doz. DDr. Friedrich Chiari	Primarius	19.02.2013
Harry Jeschofnig	Professor	19.02.2013
O.Univ.-Prof Dr. Heinrich C. Mayr	Universitätsprofessor	19.03.2013
Ing. Erich Hallegger	Direktor	23.04.2013
Mag. Erich Wappis	Direktor i.R.	10.09.2013
Manfred Bockelmann	Maler, Fotograf	05.11.2013
Dr. Markus Mairitsch	Stadtpfarrer und Monsignore	18.02.2014
Markus Salcher	Behindertensportler	18.03.2014
Dr. Heimo Penker	Generaldirektor	18.03.2014
Sepp Puschnig	Eishockeyspieler	26.03.2014
Kons.Rat Dr. Peter Allmaier	Dompfarrer	20.05.2014
Dr. Wilhelm Wadl	Direktor	09.09.2014
Dr. Herbert Holzer	Medizinalrat	07.10.2014
Mag. Elisabeth Scheucher	Vorsitzende Kinderrettungswerk	20.11.2014
Prof. Josef Inzko	Kärnterlied-Komponist	16.12.2014
Dr. Peter Gstettner	Universitätsprofessor	18.01.2015
Prof. Oberst Sigismund Seidl	Militärmusikkapellmeister	16.12.2014
Dkfm. Helmut Eder	Kommerzialrat	30.07.2015
Dr. Emmanuel Remo Longin	Militärdekan	15.09.2015
Nikolaus Lanner	Landtagsabgeordneter, Bürgermeister a.D.	19.01.2016
Alfred "Gigi" Ludwig	Generaldirektor ÖFB	30.05.2016
Josef Schantl	Landtagspräsident a.D.	24.05.2016
Burkhard Spinnen	Autor	21.06.2016
Dr. h.c. Wolfgang Puschnig	Universitätsprofessor	07.06.2016

**Auszeichnungen mit dem Lindwurm-Award**

Jahr	Name	Auszeichnung als
2004	Thomas Gottschalk	Entertainer (Wetten dass ...)
2004	Hannes Jagerhofer	Event-Guru (Beachvolleyball)
2005	Vinzenz Stimpfl-Abele	Organisator "Smart-Treffen"
2006	Karl Moik	Entertainer (Musikantenstadel)
2014	Larissa Marolt	Model (Dschungelcampprinzessin 2014)



### Klagenfurter Kleinkunstpreis Herkules

Jahr	Name
2007	Antje Basedow
2008	Ass Dur, Dominik Wagner und Benedikt Zeitner
2009	Kleine Damenkapelle
2010	El Mago Masin
2011	Marco Tschirpke
2012	Ensemble Weltkritik
2013	Der Puppenflüsterer Benjamin Tomkins
2014	Marcel Kösling
2015	Das Lumpenpack, Max Kennel und Indiana Jonas
2016	Marcel Mohab

### Verleihungen "Steinerne Fischer"

Jahr	Name	Auszeichnung als
2006	Nikola Toschkow	Marktstandler
2010	Walter Gasser	Marktkaufmann
2012	Silvia Kundig	Gärtnerin
2012	Villiam Tolazzi	Marktstandler

### Verleihungen Humbert Fink-Literaturpreis

Jahr	Name	Funktion / Beruf
2014	Antonio Fian	Schriftsteller
2016	Engelbert Obernosterer	Schriftsteller

### Verleihungen Gert-Jonke-Preis

Jahr	Name	Kategorie
2011	Alois Hotschnig	Prosa
2013	Friederike Roth und Händl Klaus	Dramatik
2015	Julian Schutting	Lyrik

**Verleihungen der Robert-Musil-Medaille**

Name	Funktion / Beruf	Name	Funktion / Beruf
Dr. Bruno Kreisky	Bundeskanzler a.D.	Janez Gradisnik	Professor
Dr. Hertha Firnberg	Bundesministerin a.D.	Dr. Renate von Heydebrand	Universitätsprofessorin
Dr. Fred Sinowatz	Bundeskanzler a.D.	Dr. Claudio Magris	Universitätsprofessor
Dr. Hermann Lein	Sektionschef a.D.	Dr. Egon Naganowski	Professor
Erwin Frühbauer	Landeshauptmann-Stv. a. D.	Erika Pluhar	Schauspielerin
Dr. Adolf Frisé	Professor	OStR. Karl-Heinz Danner	Professor, Musilsammler
Heinrich Maria Ledig-Rowohlt	Verleger	Dr. Hans Brunmayr	Ministerrat i.R.
Dr. Ernst Schönwiese	Professor	Piero Rismondo	Kritiker, Freund
Dr. Marie-Louise Roth	Universitätsprofessorin	DDr. Hans Mayer	Universitätsprofessor
Dr. Karl Corino	Musilforscher	Sergio Checconi	Verleger
HR Dr. Siegfried Hartwagner	Landeskonservator	Dr. Luciana Bergamini	Professorin
Humbert Fink	Schriftsteller	Hans Weigel	Schriftsteller
Fritz Blaha	Restaurator	Dr. Beda Allemann	o.Univ.Professor
ÖR. Anton Mloki	Banker, Förderer	Solomon Konstantinowitsch	Übersetzer
Edgar Rosenthal	Stiefenkel, Nachlaßbearbeiter	Dr. Italo A. Chiusano	Journalist, Übersetzer
Dr. Karl Dinklage (verst. 1987)	Universitätsprofessor	Dr. Hans-Heinz Hahl	Journalist
Dr. Otto Pächt	Professor	Dr. Sakae Hamakawa	Universitätsprofessor
Dr. Walter Zettl	Professor	Dr. Martin Flinker	Buchhändler, Freund und Förd.
Alexander Sadjina	Direktor	Dr. Bianca Cetti-Marinoni	Universitätsprofessorin
Dr. Friedbert Aspetsberger	Universitätsprofessor	Dr. Cesare Cases	Universitätsprofessor
Walther Nowotny	Professor	Dr. Philip Payne	Universitätsprofessor
Dr. Uwe Baur	Universitätsprofessor	Dr. Wilhelm Braun	Universitätsprofessor
Harald Baruschke (verst. 1984)	Mitarbeiter und Freund	Mathieu Carrière	Schauspieler
Milan Dubrovic	Professor	Dr. Hannah Hickman	Professorin
Stella Ehrenfeld	Fördererin	Wolfgang Gasser	Kammerschauspieler
Bernhard Guillemin	Literaturkritiker	Kurt Julius Schwarz	Regisseur
Dr. Wolf-Dietrich Rasch	Professor	Grazia Lodeserto	Bildende Künstlerin
Dr. Helmut Arntzen	Professor	Dr. Burton Pike	Professor
Dr. Ulrich Karthaus	Professor	Jiro Kato	Professor
Philippe Jaccottet	Übersetzer	Dr. Karl Eibl	Universitätsprofessor
Dr. Gerhart Baumann	Universitätsprofessor	Giulano Vasilico	Theaterregisseur
Lessly Bunton	Schauspielerin	Nanao Hayasaka	Professor
Dr. Dietmar Goltschnigg	Universitätsprofessor	Dr. Klaus Amann	Universitätsprofessor



# INHALT

GEOGRAPHISCHE ÜBERSICHTEN UND ADMINISTRATIVE EINTEILUNG	<b>1</b>
KLIMA	<b>2</b>
BEVÖLKERUNG UND KULTUSWESEN	<b>3</b>
GESUNDHEIT	<b>4</b>
UMWELT	<b>5</b>
SOZIALES	<b>6</b>
UNTERRICHT, KULTURELLE EINRICHTUNGEN UND SPORT	<b>7</b>
STÄDTISCHES PERSONAL, VERWALTUNG, RECHTSWESEN, WAHLEN	<b>8</b>
STÄDTISCHE FINANZEN	<b>9</b>
WIRTSCHAFT UND BESCHÄFTIGUNG, ARBEITSMARKT, EINKOMMEN	<b>10</b>
INDEX DER VERBRAUCHERPREISE, BAUKOSTENINDEX	<b>11</b>
BAU- UND WOHNUNGSWESEN, STÄDTISCHER GRUNDBESITZ, GRÜNANLAGEN	<b>12</b>
LAND- UND FORSTWIRTSCHAFT, TIERHALTUNG	<b>13</b>
FEUERWEHREN	<b>14</b>
TOURISMUS	<b>15</b>
VERKEHR, STRASSENVERKEHRSSICHERHEIT, NACHRICHTENÜBERMITTLUNG	<b>16</b>
VERSORGUNGSBETRIEBE	<b>17</b>
SONSTIGE BETRIEBE	<b>18</b>
STÄDTEVERGLEICH, GEMEINDEERGEBNISSE, GEBIETSEINTEILUNGEN	<b>19</b>



Tab. 1.1 Historischer Überblick

1161-1181	Herzog Hermann von Spanheim gründet den offenen Markt Chlagenvurth.	1963	Der Straßenbahn- und Obusverkehr wird auf den Omnibusverkehr umgestellt.
1193 - 1199	Herzog Ulrich II. Der Name Klagenfurt wird zum ersten Mal 1199 in einer Urkunde genannt.	1965	Zur Rettung des Wörthersees wird der Wasserverband Wörthersee-Ost gegründet. Die Großkläranlage wird gebaut und im Jahre 1967 fertiggestellt.
1246 - 1252	Verlegung des Marktes unter Herzog Bernhard, der als Begründer der Stadt Klagenfurt betrachtet wird.		Fertigstellung des Europaparkes.
1279	Klagenfurt wird im Testament Philipps, des letzten Spanheimers, schon als Stadt bezeichnet.	1967	Klagenfurt erhält ein neues Stadtrecht.
1287	Ältestes Stadtsiegel mit dem heutigen Stadtwappen.	1970	Grundsteinlegung für die Klagenfurter Universität, die im Jahre 1973 ihren Vorlesungsbetrieb aufnimmt.
1338	Bestätigung des althergebrachten Klagenfurter Stadtrechtes durch Albrecht II.	1973	Mit Inkrafttreten des Gemeindestrukturverbesserungsgesetzes am 1. Jänner 1973 kommen die Gemeinden Hörtendorf, Viktring und Wölfnitz sowie Teile von St. Peter a. B. und Ebental zu Klagenfurt. Geringfügige Grenzkorrekturen finden weiters mit den Gemeinden St. Veit a. d. Glan, Maria Saal, Köttmannsdorf, Moosburg, Liebenfels, Poggersdorf und Ebental statt.
1514	Brandkatastrophe.	1977	Das Gebäude der Klagenfurter Universität wird seiner Bestimmung übergeben.
1516	Erhebung zur Landeshauptstadt.	1981	Fertigstellung des neuen Feuerwehrzentrums in der Hans-Sachs-Straße.
1518	Schenkungsbrief Maximilians I. Er übergibt Klagenfurt den Landständen.	1982	Der Autobusbahnhof mit dem neuen AK-Gebäude und die Heiligengeistplatzverbauung werden fertiggestellt.
1527	Beginn des Aushubes des Lendkanals.	1984	Neugestaltung der Bahnhofstraße.
1535	Brandkatastrophe.	1988	Das fast 80 Jahre alte Wörthersee-Schiff "Thalia" wird nach umfangreichen Restaurierungsarbeiten wieder in Betrieb genommen.
1541	Errichtung der Stadtmauern und Basteien.	1991	Mit dem Anschlag des Falkenbergtunnels wird mit dem Bau der Autobahnumfahrung Klagenfurt offiziell begonnen.
1588	Christoph Windisch wird als erster Bürgermeister eingesetzt.	1996	Fertigstellung der Autobahnumfahrung Klagenfurt bis zum Knoten Klagenfurt - Ost.
1690	Erdbeben.	1997	Generalsanierung des Lindwurmbrunnens abgeschlossen.
1723	Große Teile der Stadt fallen wiederum einer Brandkatastrophe zum Opfer.	1999	Lückenschluss der A2-Südautobahn.
1809 - 1810	Klagenfurt erleidet durch die unsachgemäße Sprengung der Stadtbefestigungen schwere bauliche Schäden.	2000	Zubau der Universität Klagenfurt eröffnet.
1850	Klagenfurt erhält ein eigenes Statut.	2005	Eröffnung des Lakesideparks.
1863	Eröffnung der Südbahnlinie nach Marburg. Beginn des Eisenbahnzeitalters in Klagenfurt (1857 Spatenstich).	2005	Neueröffnung Hauptbahnhof Klagenfurt.
1883	Gründung der Wörthersee-Schiffahrtsgesellschaft.	2006	Fertigstellung der City-Arkaden.
1902	Die Gasbeleuchtung wird durch das elektrische Licht ersetzt.	2007	Fertigstellung der Hypo-Group-Arena (Fußballstadion).
1919	Jugoslawische Militärverbände besetzen am 6. Juni Klagenfurt und räumen die Stadt am 31. Juli 1919.	2008	Ab 1. Feber 2008 Führung des Gemeindenamens „Klagenfurt am Wörthersee“.
1920	Volksabstimmung.		Neugestaltung des Neuen Platzes.
1938	Die selbständigen Gemeinden St. Ruprecht, St. Martin, Annabichl und St. Peter werden am 15. Oktober 1938 in das Stadtgebiet eingegliedert.		Fußballeuropameisterschaft in Klagenfurt am Wörthersee.
1944 - 1945	Vom 16. Jänner 1944 bis 26. April 1945 wird Klagenfurt durch 51 Luftangriffe, die 526 Menschenleben fordern, schwer in Mitleidenschaft gezogen. 60 % der Wohnungen und 84 Industrie- und Gewerbebetriebe werden beschädigt.	2010	Eröffnung Klinikum Klagenfurt am Wörthersee.
1945	Britische und kurzfristig auch jugoslawische Kampftruppen besetzen am 8. Mai kampfflos Klagenfurt. Der Wiederaufbau setzt in vollem Umfang ein.		100-Jahr Jubiläum Stadttheater.
1948	Der 1. Flächenwidmungs- und Regulierungsplan der Landeshauptstadt Klagenfurt wird beschlossen.	2012	Eröffnung Leopold-Wagner-Arena (Leichtathletik-Stadion).
1956	Endgültige fachliche Ausrichtung der Kärntner Messe zur Österreichischen Holzmesse.	2015	Erstmals wir mit Frau Dr. Maria-Luise Mathiaschitz eine Frau auf das höchste Amt der Stadt vereidigt.
1958	Ausbau und Eröffnung des Flughafens Klagenfurt-Wörthersee.		

Karte 1.1 Das Stadtgebiet von Klagenfurt am Wörthersee

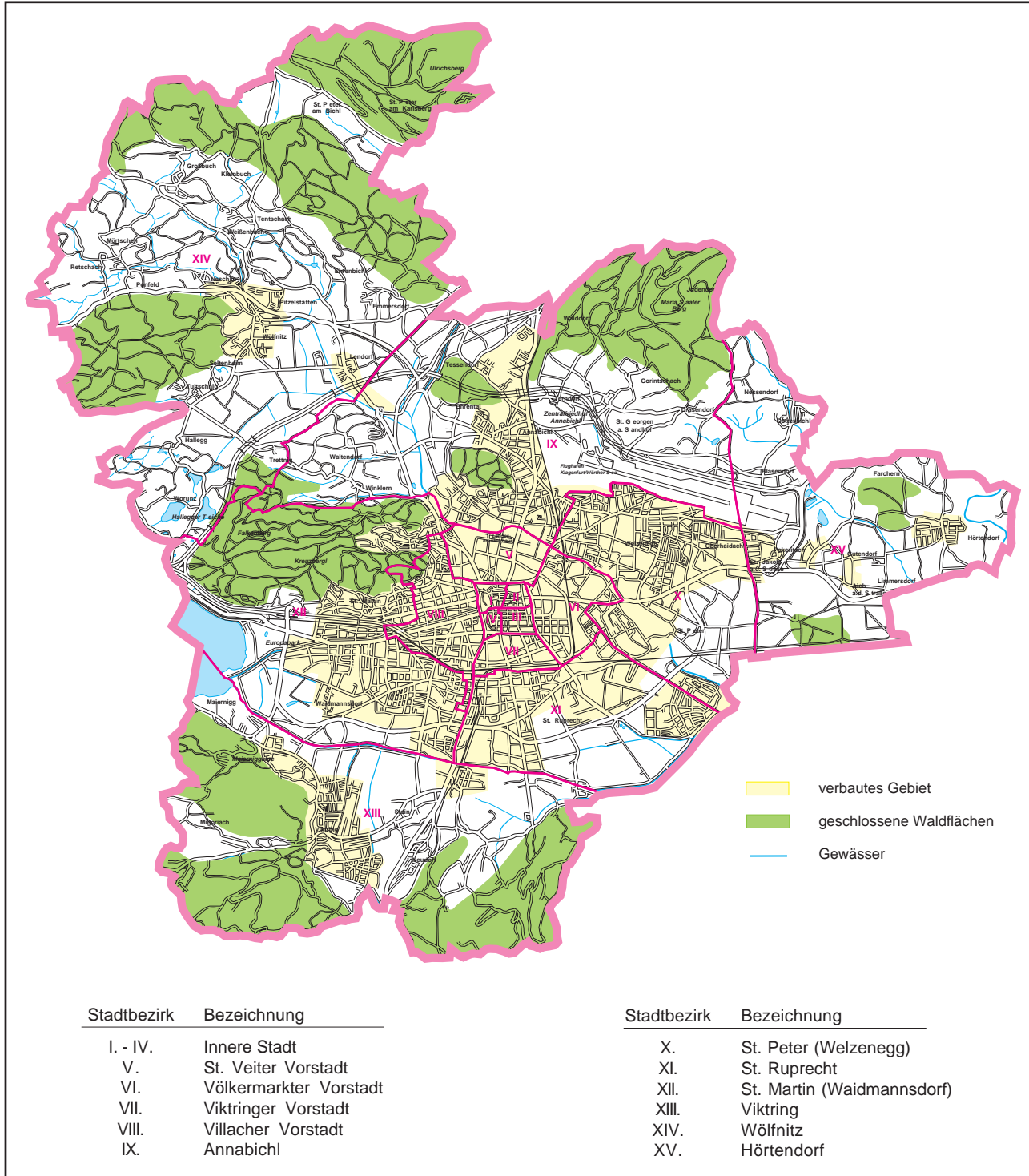

Quelle: Magistrat Klagenfurt am Wörthersee, Abt. Vermessung und Geoinformation

Tab. 1.2 Geographische Lage







SEEHÖHE: Lindwurmbrunnen, Neuer Platz, 445,90 m	
GEOGRAPHISCHE BREITE: 46° 37' 29" nördl.	GEOGRAPHISCHE LÄNGE: 14° 18' 29" östl. Greenwich

Quelle: Magistrat Klagenfurt am Wörthersee, Abt. Vermessung und Geoinformation



# Landeshauptstadt KLAGENFURT AM WÖRTHERSEE

Karte 1.2  
Gliederung des Stadtgebietes  
in Wahl- bzw. Zählsprengele  
und Stadtbezirke

-  Wahl- bzw. Zählsprengele
-  Stadtbezirksgrenzen
-  Stadtgrenze
-  6110, 12330 usw. Nummern der Wahl- bzw. Zählsprengele
-  III, X, XV usw. Nummern der Stadtbezirke
-  Eisenbahn
-  Gewässer

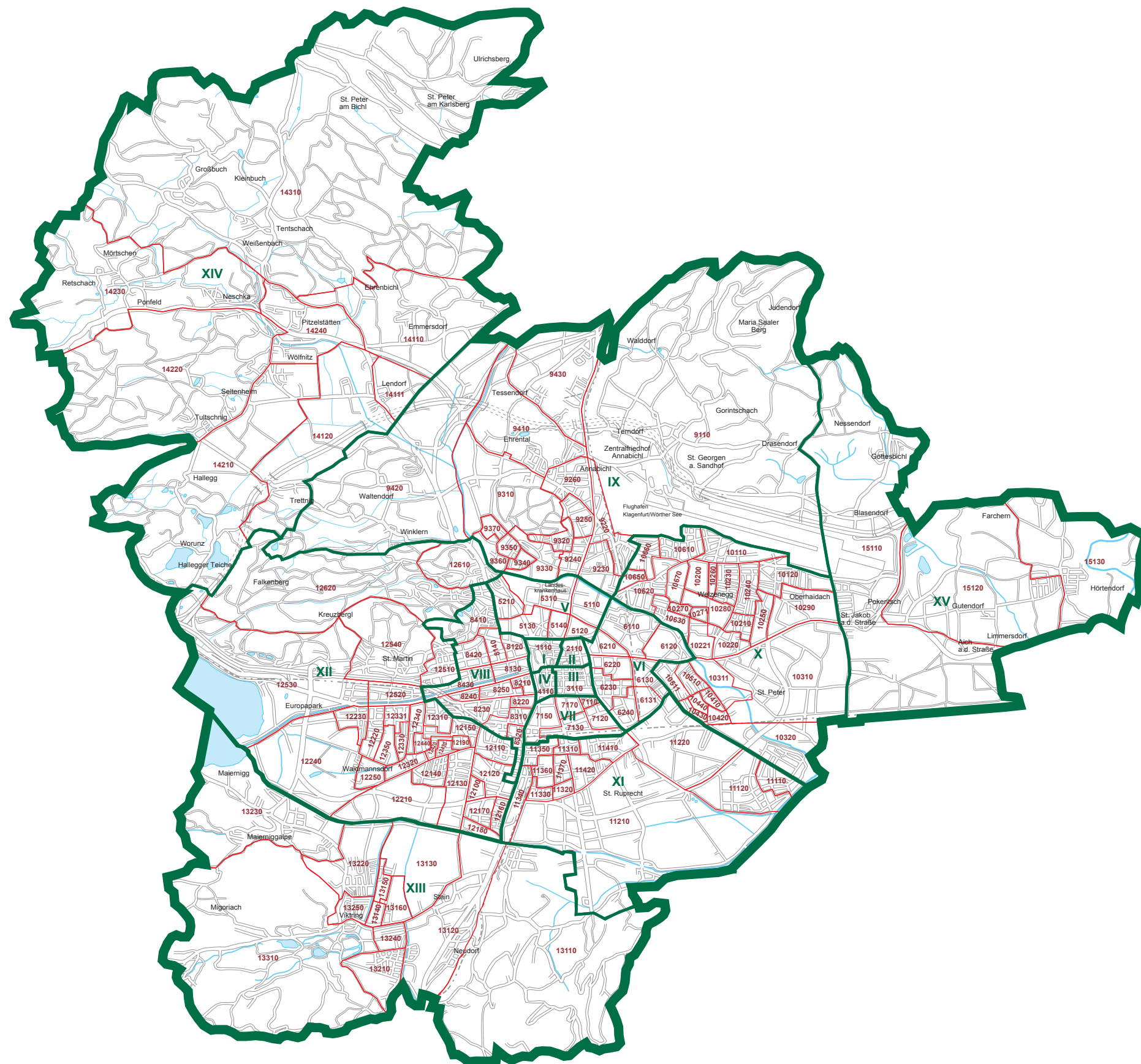







1

**Karte 1.3 Eingemeindungen der Stadt Klagenfurt**

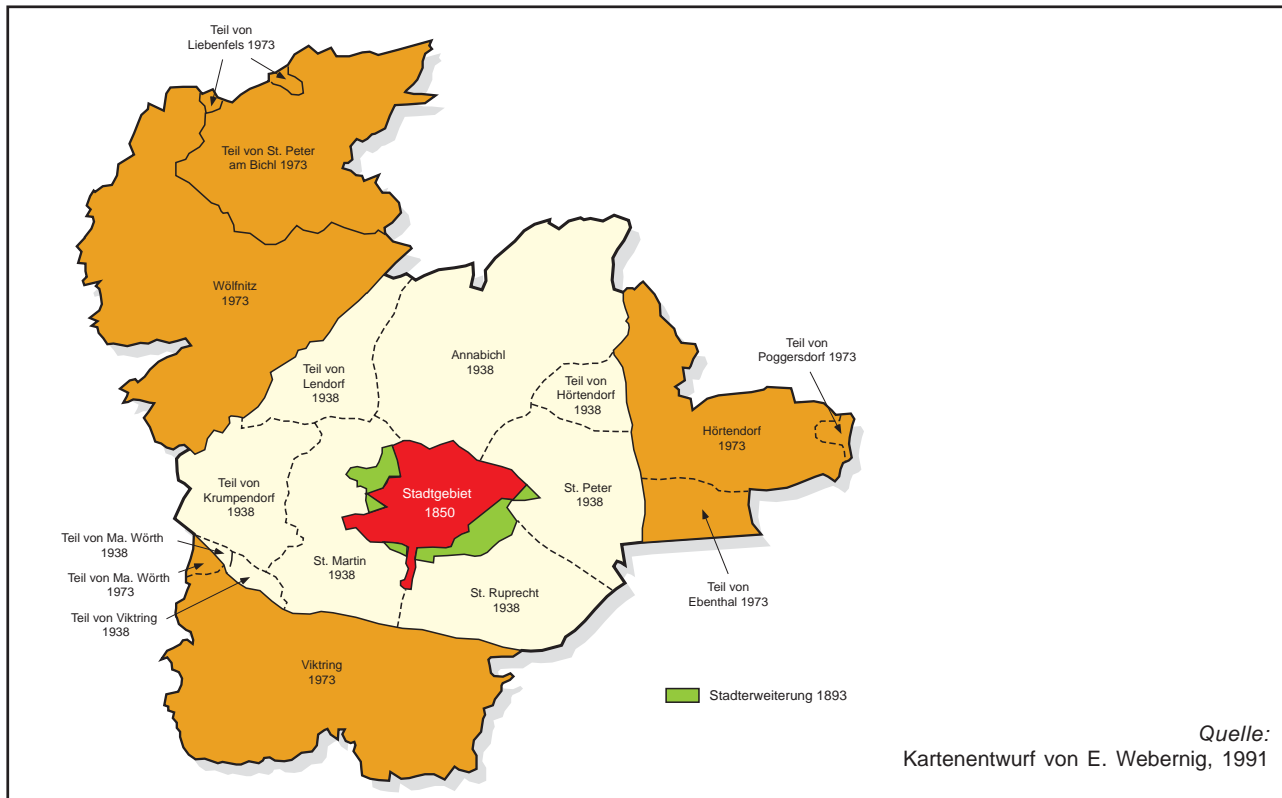

**Karte 1.4 Gliederung des Stadtgebietes in Katastralgemeinden**

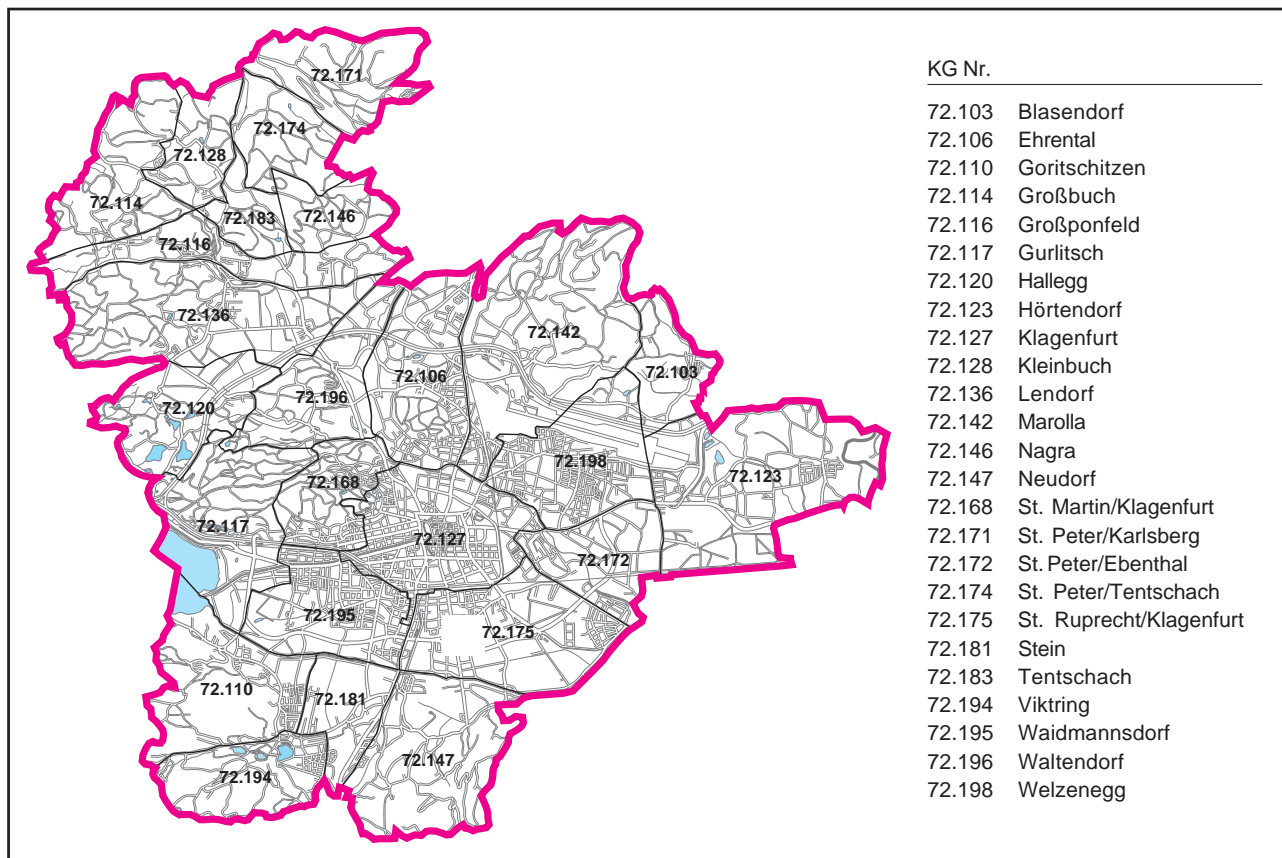

**Tab. 1.3 Allgemeines zum Stadtgebiet**

Fläche des Stadtgebietes ..... 120,07 km <sup>2</sup> Umfang des Stadtgebietes ..... 81,2 km Zahl der Katastralgemeinden ..... 25 Zahl der Stadtbezirke ..... 15 Zahl der stat. Zähl- bzw. Wahlsprengel ..... 147 Zahl der stat. Zählbezirke ..... 41 Anzahl der Straßenbezeichnungen ..... 1.397 Höchster Punkt: Ulrichsberg ..... 1.022 m Tiefster Punkt: Gurkerbrücke ..... 420 m Nord-Süd-Ausdehnung ..... 14,8 km Ost-West-Ausdehnung ..... 15,6 km Höchstes Gebäude: Stadtpfarrturm ..... 91 m	<b>Gewässer:</b>  <table style="width: 100%; border: none;"> <tr> <td style="width: 50%; vertical-align: top;"> <b>Flüsse und Bäche:</b>                               Gurk                              Glan                              Glanfurt                              Lendkanal                              Wölfnitzbach                              Rababach                              Seebach                         </td> <td style="width: 50%; vertical-align: top;"> <b>Teiche:</b>                               Ehrentaler Teich                              Fabriksteich                              Hallegger Teiche                              Krastowitz Teich                              Kreuzbergleiche                              Kulleteiche                              Rababach                              Schleppeteich                              Schloßteich                              Treimischer Teich                              Ziegelteich                         </td> </tr> </table>	<b>Flüsse und Bäche:</b>  Gurk Glan Glanfurt Lendkanal Wölfnitzbach Rababach Seebach	<b>Teiche:</b>  Ehrentaler Teich Fabriksteich Hallegger Teiche Krastowitz Teich Kreuzbergleiche Kulleteiche Rababach Schleppeteich Schloßteich Treimischer Teich Ziegelteich
<b>Flüsse und Bäche:</b>  Gurk Glan Glanfurt Lendkanal Wölfnitzbach Rababach Seebach	<b>Teiche:</b>  Ehrentaler Teich Fabriksteich Hallegger Teiche Krastowitz Teich Kreuzbergleiche Kulleteiche Rababach Schleppeteich Schloßteich Treimischer Teich Ziegelteich		
Wörthersee, dem Stadtgebiet zugehörige Fläche ..... 1,201316 km <sup>2</sup> dem Stadtgebiet zugehörige Uferlänge ..... ca. 2.800 m			

Quelle: Magistrat Klagenfurt am Wörthersee, Abt. Vermessung und Geoinformation

**Grafik 1.1 Grundstücksflächen nach Benützungsarten**

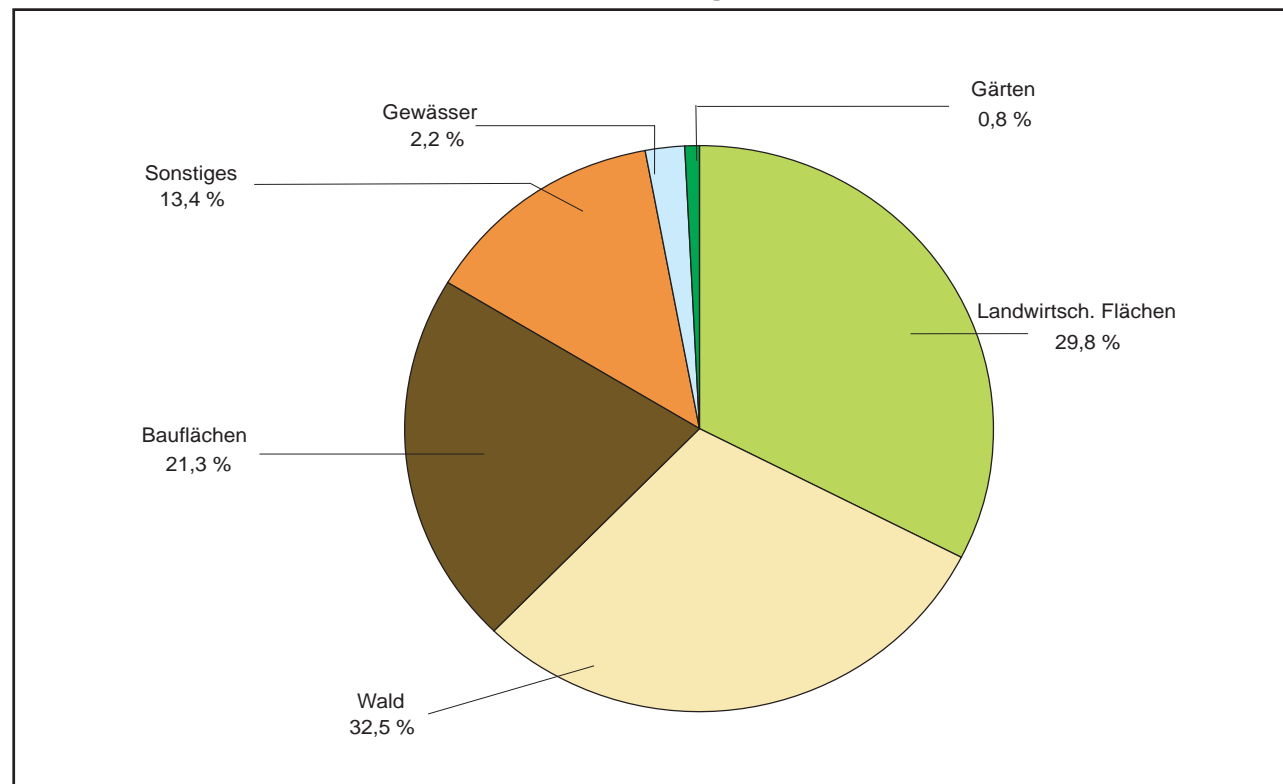

Quelle: Magistrat Klagenfurt am Wörthersee, Abt. Vermessung und Geoinformation



1

Tab. 1.4 Anzahl und Lage der Grundstücke nach Katastralgemeinden<sup>1)</sup>

Katastral- gemeinde	Anzahl der		Höhe über Adria (in m)	Länge östl. Greenw.	nördliche Breite	Ort (Messpunkt)
	Grundbuchs- einlagen	Grund- stücke				
Blasendorf	171	485	451	14°21'42"	46°38'40"	Zentrum Blasendorf
Ehrental	1.573	2.870	476	14°18'15"	46°39'13"	Schloss Ehrental
Goritschitzen	1.036	2.038	475	14°15'48"	46°36'06"	Zentrum Goritschitzen
Großbuch	275	1.086	520	14°14'07"	46°40'41"	Kirche St. Martin/Wölfnitz
Großponfeld	902	1.893	484	14°13'53"	46°40'15"	Zentrum Ponfeld
Gurlitsch	280	700	440	14°15'50"	46°37'01"	Universität Klagenfurt
Hallegg	214	740	470	14°14'28"	46°38'59"	Schloss Hallegg
Hörtendorf	925	2.016	465	14°24'01"	46°38'27"	Kirche St. Margarethen
Klagenfurt	2.873	4.935	445	14°18'29"	46°37'29"	Neuer Platz
Kleinbuch	200	513	632	14°14'48"	46°41'26"	Kirche Großbuch
Lendorf	642	1.392	451	14°16'39"	46°39'29"	Kirche Lendorf
Marolla	866	2.264	480	14°19'53"	46°39'17"	Kirche St. Georgen
Nagra	19	233	594	14°16'26"	46°40'40"	Zentrum Nagra
Neudorf	423	1.738	470	14°17'43"	46°35'26"	Zentrum Neudorf
St. Martin/Klagenfurt	1.108	1.890	455	14°16'50"	46°37'29"	Kirche St. Martin
St. Peter/Karlsberg	38	249	580	14°16'20"	46°42'05"	Zentrum St. Peter/Karlsberg
St. Peter/Ebenthal	727	1.225	439	14°19'46"	46°37'30"	Kirche St. Peter
St. Peter/Tentschach	48	293	572	14°16'07"	46°41'52"	Kirche St. Peter am Bichl
St. Ruprecht/Klagenfurt	1.709	2.891	439	14°18'48"	46°36'47"	Kirche St. Ruprecht
Stein	501	892	448	14°17'08"	46°35'40"	Kirche Stein
Tentschach	118	380	630	14°15'41"	46°40'58"	Schloss Tentschach
Viktring	524	879	453	14°16'16"	46°35'28"	Kirche Viktring
Waidmannsdorf	1.850	3.187	441	14°17'03"	46°36'46"	Kirche St. Josef
Waltendorf	346	1.037	490	14°16'31"	46°39'00"	Zentrum Waltendorf
Welzenegg	2.165	3.562	441	14°20'16"	46°38'07"	Klagenfurt/Edisonstraße
<b>Insgesamt</b>	<b>19.533</b>	<b>39.388</b>	<b>x</b>	<b>x</b>	<b>x</b>	<b>x</b>

Quelle: Magistrat Klagenfurt am Wörthersee, Abt. Vermessung und Geoinformation

Tab. 1.5 Größe der Grundstücke nach Katastralgemeinden und Benützungsarten<sup>1)</sup>

Katastral- gemeinde	Fläche in m <sup>2</sup> insgesamt	davon nach Benützungsarten						
		Bau- flächen	Landw. gen. Flächen	Gärten	Wein- gärten	Wälder	Gewässer	Sonstiges
Blasendorf	2.407.477	200.949	1.808.472	-	-	241.471	9.668	146.917
Ehrental	5.493.589	1.858.155	1.510.502	129.362	-	1.101.489	69.894	824.187
Goritschitzen	5.715.091	1.004.273	966.909	22.152	-	2.918.910	328.565	474.282
Großbuch	4.466.764	231.878	2.160.290	64.240	-	1.850.350	3.339	156.667
Großponfeld	6.650.427	953.905	2.476.713	84.173	-	2.581.785	48.238	505.613
Gurlitsch	6.254.919	516.462	440.740	-	4.788	3.271.356	961.939	1.059.634
Hallegg	4.259.145	233.141	1.391.530	10.561	-	1.834.814	277.027	512.072
Hörtendorf	9.463.274	1.210.113	4.863.617	13.434	-	1.708.683	210.326	1.457.101
Klagenfurt	6.298.698	4.345.972	60.698	55.906	-	176.668	63.982	1.595.472
Kleinbuch	2.203.645	207.110	832.974	13.353	-	1.056.910	20.843	72.455
Lendorf	5.803.902	637.389	2.821.191	112.331	-	1.192.310	61.289	979.392
Marolla	9.782.037	904.611	1.850.426	92.415	-	5.134.358	15.624	1.784.603
Nagra	2.018.306	7.594	694.908	19.758	-	1.276.647	886	18.513
Neudorf	6.597.750	524.289	2.554.583	13.535	-	3.172.454	30.057	302.832
St. Martin/Klagenfurt	3.481.385	1.169.301	207.656	18.192	-	1.705.289	32.368	348.579
St. Peter/Karlsberg	3.533.007	21.329	580.003	1.457	-	2.825.377	384	104.457
St. Peter/Ebenthal	3.583.630	1.369.255	1.365.738	18.518	-	256.573	72.694	500.852
St. Peter/Tentschach	2.466.014	16.585	950.109	18.661	-	1.403.927	5.142	71.590
St. Ruprecht/Klagenfurt	6.530.903	2.863.822	1.774.833	33.321	-	26.478	95.776	1.736.673
Stein	2.667.014	821.113	1.386.610	61.635	-	79.371	32.431	285.854
Tentschach	2.223.672	100.993	953.876	38.658	-	1.005.091	1.918	123.136
Viktring	3.682.975	573.808	359.984	13.326	-	2.476.087	108.730	151.040
Waidmannsdorf	4.301.097	2.478.235	824.881	103.876	-	165.019	32.068	697.018
Waltendorf	4.422.444	644.717	2.095.659	26.098	-	1.094.173	73.599	488.198
Welzenegg	5.792.900	2.679.913	826.253	10.339	-	532.934	40.422	1.703.039
<b>Insgesamt</b>	<b>120.100.065</b>	<b>25.574.912</b>	<b>35.759.155</b>	<b>975.301</b>	<b>4.788</b>	<b>39.088.524</b>	<b>2.597.209</b>	<b>16.100.176</b>

<sup>1)</sup> Stand Jänner 2016

Quelle: Magistrat Klagenfurt am Wörthersee, Abt. Vermessung und Geoinformation

**Tab. 1.6 Größe der Gewässer nach Katastralgemeinden <sup>1)</sup>**

Katastral- gemeinde	Fläche in m <sup>2</sup> insgesamt	darunter		
		fließend	stehend	Sümpfe
Blasendorf	9.668	9.668	-	-
Ehrental	69.894	59.852	10.042	-
Goritschitzen	328.565	26.554	302.011	-
Großbuch	3.339	1.557	1.782	-
Großponfeld	48.238	38.114	10.124	-
Gurlitsch	961.939	45.803	913.341	2.795
Hallegg	277.027	1.716	272.398	2.913
Hörtendorf	210.326	113.111	79.548	17.667
Klagenfurt	63.982	53.905	10.077	-
Kleinbuch	20.843	-	20.843	-
Lendorf	61.289	39.614	13.498	8.177
Marolla	15.624	13.792	1.832	-
Nagra	886	-	886	-
Neudorf	30.057	30.057	-	-
St. Martin/Klagenfurt	32.368	26.032	6.336	-
St. Peter/Karlsberg	384	-	384	-
St. Peter/Ebenthal	72.694	68.488	4.206	-
St. Peter/Tentschach	5.142	-	5.142	-
St. Ruprecht/Klagenfurt	95.776	95.776	-	-
Stein	32.431	32.431	-	-
Tentschach	1.918	-	1.918	-
Viktring	108.730	19.277	89.453	-
Waidmannsdorf	32.068	25.431	6.296	341
Waltendorf	73.599	37.032	13.297	23.270
Welzenegg	40.422	28.966	11.456	-
<b>Insgesamt</b>	<b>2.597.209</b>	<b>767.176</b>	<b>1.774.870</b>	<b>55.163</b>

Quelle: Magistrat Klagenfurt am Wörthersee, Abt. Vermessung und Geoinformation

**Tab. 1.7 Größe sonstiger Grundstücke nach Katastralgemeinden <sup>1)</sup>**

Katastral- gemeinde	Fläche in m <sup>2</sup> insgesamt	darunter				
		Straßen- anlagen	Bahn- anlagen	Abbau- flächen	Ödland	nicht näher unterschieden
Blasendorf	146.917	84.679	-	52.942	-	9.296
Ehrental	824.187	547.550	-	-	30	276.607
Goritschitzen	474.282	250.579	-	-	-	223.703
Großbuch	156.667	127.481	-	-	1.613	27.573
Großponfeld	505.613	333.842	-	-	-	171.771
Gurlitsch	1.059.634	632.041	45.680	2.295	9.296	370.322
Hallegg	512.072	292.294	-	-	-	219.778
Hörtendorf	1.457.101	639.904	82.695	25.563	-	708.939
Klagenfurt	1.595.472	1.099.088	176.039	-	388	319.957
Kleinbuch	72.455	55.409	-	-	1.857	15.189
Lendorf	979.392	289.437	-	559	-	689.396
Marolla	1.784.603	427.368	77.504	4.572	-	1.275.159
Nagra	18.513	17.084	-	-	-	1.429
Neudorf	302.832	222.391	51.627	-	12.126	16.688
St. Martin/Klagenfurt	348.579	311.444	21.480	13.695	-	1.960
St. Peter/Karlsberg	104.457	38.268	-	-	-	66.189
St. Peter/Ebenthal	500.852	336.418	64.826	-	2.313	97.295
St. Peter/Tentschach	71.590	40.102	-	-	913	30.575
St. Ruprecht/Klagenfurt	1.736.673	583.436	139.194	-	-	1.014.043
Stein	285.854	214.023	-	-	899	70.932
Tentschach	123.136	92.250	-	-	-	30.886
Viktring	151.040	112.625	-	-	-	38.415
Waidmannsdorf	697.018	551.961	-	-	-	145.057
Waltendorf	488.198	407.423	-	1.738	2.650	76.387
Welzenegg	1.703.039	670.779	9.720	27.193	-	995.347
<b>Insgesamt</b>	<b>16.100.176</b>	<b>8.377.876</b>	<b>668.765</b>	<b>128.557</b>	<b>32.085</b>	<b>6.892.893</b>

<sup>1)</sup> Stand Jänner 2016

Quelle: Magistrat Klagenfurt am Wörthersee, Abt. Vermessung und Geoinformation



2

Tab. 2.1 Luftdruck und Bewölkung

Monat / Jahr	Luftdruck in hPa <sup>1)</sup>					Bewölkung				
	Monats-/ Jahresmittel	Maximum		Minimum		Monats-/ Jahresmittel <sup>2)</sup>	Heitere	Schöne	Trübe	Nebel
		am	am	am	am					
Jänner	963,4	981,8	01.	925,4	30.	6,7	2	10	13	14
Feber	962,7	984,2	18.	938,2	01.	6,3	4	7	10	4
März	966,2	980,3	07.	947,6	31.	5,4	6	14	9	2
April	965,4	977,7	09.	950,2	28.	5,3	2	13	4	1
Mai	962,6	974,6	11.	954,5	19.	6,9	-	7	11	2
Juni	965,4	972,3	04.	956,3	23.	5,6	4	13	8	-
Juli	963,9	974,3	03.	955,6	25.	5,2	4	16	7	3
August	964,7	972,2	29.	955,6	16.	4,5	7	20	6	-
September	965,1	977,8	29.	955,3	23.	6,7	3	7	12	-
Oktober	966,0	982,9	31.	956,2	11.	7,2	1	9	16	12
November	967,5	985,4	01.	942,4	21.	6,2	1	12	9	17
Dezember	977,4	984,2	07.	967,9	13.	7,9	-	7	18	26
<b>Insgesamt</b>	<b>965,9</b>	<b>985,4</b>	<b>01.11.</b>	<b>925,4</b>	<b>30.01.</b>	<b>6,2</b>	<b>34</b>	<b>135</b>	<b>123</b>	<b>81</b>
2014	962,7	981,3	31.12.	944,2	03.03.	6,9	17	81	144	68
2013	962,7	983,2	16.12.	938,7	18.03.	6,7	30	108	145	67
2012	963,6	982,3	21.03.	935,8	27.10.	6,0	38	140	110	61
2011	965,5	985,1	27.12.	936,8	16.12.	6,1	40	118	112	80
2010	960,6	976,8	25.01.	931,0	08.11.	6,5	25	115	128	67
2009	962,2	981,1	11.01.	929,0	05.03.	6,3	28	121	119	89
2008	963,6	988,7	17.02.	935,4	21.03.	6,4	28	120	128	71
2007	963,8	983,6	20.12.	935,4	20.03.	5,6	56	150	99	71
2006	964,8	986,8	23.12.	939,6	05.03.	6,2	31	116	115	103
2005	963,7	984,8	11.12.	940,1	16.12.	6,1	42	129	112	59
2004	962,7	981,6	16.03.	937,2	06.05.	6,4	22	117	126	65
2003	964,3	981,0	05.11.	936,8	04.02.	5,7	44	148	103	67
2002	963,7	984,5	09.12.	947,2	21.02.	6,1	34	115	111	54
2001	962,9	985,9	10.12.	942,0	03.03.	5,9	31	133	88	82
2000	962,5	981,8	04.02.	939,1	07.11.	6,0	45	126	108	83
1999	961,7	982,3	28.11.	929,0	28.12.	6,5	21	106	118	97
1998	962,4	980,1	18.02.	938,3	12.09.	5,9	42	135	104	73
1997	962,8	981,9	29.10.	940,2	06.05.	6,3	39	120	125	84
1996	960,9	979,4	17.01.	938,6	20.11.	6,5	35	110	130	93
1995	963,6	981,7	16.01.	938,1	13.05.	6,4	28	112	121	96
1994	964,8	983,2	02.12.	945,4	19.05.	6,4	29	118	126	102
1993	965,6	989,9	05.01.	941,5	25.12.	6,1	40	122	122	86
1992	965,4	985,5	28.12.	936,8	26.03.	5,8	59	148	110	84
1991	965,2	987,5	11.12.	941,6	16.02.	5,9	48	142	109	111
1990	965,1	987,0	18.03.	932,7	15.02.	5,7	57	152	110	78
1989	965,5	988,8	31.01.	918,1	26.02.	5,6	48	153	93	107
1988	963,2	984,8	30.12.	936,5	30.01.	5,8	40	145	97	97
1987	963,7	983,3	05.11.	945,2	11.01.	6,1	38	119	112	90
1986	963,9	983,7	28.11.	937,5	24.01.	6,1	36	130	117	98
1985	962,3	981,2	25.10.	942,1	06.11.	5,9	47	141	114	109
1984	963,0	980,7	08.12.	936,3	24.01.	6,3	36	117	125	94
1983 <sup>1)</sup>	723,7	738,7	25.01.	702,2	27.11.	5,5	58	157	87	97
1982	723,7	738,1	05.02.	702,2	18.12.	6,0	46	131	113	95
1981	722,0	738,3	28.01.	701,4	16.12.	5,6	44	147	79	82
1980	722,0	738,8	29.12.	702,8	20.03.	6,5	35	103	133	101
1979	721,8	737,2	07.01.	701,8	11.01.	6,2	39	134	118	82
1978	721,9	737,9	23.11.	700,6	29.01.	6,4	23	117	124	121
1977	722,3	737,1	16.12.	706,0	12.01.	6,3	27	124	114	117
1976	722,3	738,8	25.02.	688,6	02.12.	5,9	40	140	109	94
1975	723,4	736,6	17.02.	705,5	28.03.	6,0	50	140	113	100
1974	721,8	734,7	23.12.	695,1	06.02.	6,3	31	124	115	100

<sup>1)</sup> 1983 und früher wurde der Luftdruck in mm gemessen, ab 1984 in Hektopascal.

<sup>2)</sup> Ausgedrückt in Flächenzehntel des sichtbaren Himmels.

<sup>3)</sup> Heitere Tage = Bewölkungsmittel unter 20 %; schöne Tage = Bewölkungsmittel unter 50 %; trübe Tage = Bewölkungsmittel über 80 %.

Quelle: Zentralanstalt für Meteorologie und Geodynamik, Kundenservice Kärnten

**Tab. 2.2 Lufttemperaturen**

Monat / Jahr	Temperatur in Celsiusgraden									
	um ... Uhr			Monats-/ Jahres- mittel	Mittleres Maximum	Mittleres Minimum	Absolutes Maximum		Absolutes Minimum	
	07:00	14:00	19:00				am	am		
Jänner	-3,2	2,8	-0,1	-0,9	3,6	-4,1	12,3	10.	-10,4	31.
Feber	-2,9	3,5	1,0	-0,2	4,7	-3,7	11,1	28.	-11,1	08.
März	0,5	10,6	7,7	4,9	11,8	-0,2	17,9	31.	-4,4	07.
April	6,3	16,1	13,1	10,2	17,8	3,7	25,2	16.	-3,5	06.
Mai	12,8	20,5	17,5	15,5	21,8	10,1	29,1	13.	4,4	01.
Juni	16,7	23,4	21,6	19,2	25,4	13,3	30,9	06.	7,9	25.
Juli	19,6	27,4	24,2	22,4	29,1	16,8	35,3	07.	10,8	10.
August	17,1	26,2	22,9	20,6	27,5	15,0	32,8	14.	9,9	23.
September	10,9	18,5	15,8	14,1	19,9	9,8	31,6	01.	1,8	29.
Oktober	6,9	12,6	9,4	9,0	13,4	6,1	18,4	04.	0,2	21.
November	1,0	8,8	4,3	3,8	9,7	0,2	17,1	08.	-4,6	30.
Dezember	-2,8	0,2	-1,3	-1,7	0,7	-3,5	10,2	02.	-6,9	25.
<b>Insgesamt</b>	<b>6,9</b>	<b>14,2</b>	<b>11,3</b>	<b>9,7</b>	<b>15,5</b>	<b>5,3</b>	<b>35,3</b>	<b>07.07.</b>	<b>-11,1</b>	<b>08.02.</b>
2014	7,9	14,4	11,8	10,5	15,6	6,5	34,2	11.06.	-17,7	30.12.
2013	6,9	13,4	10,9	9,5	14,7	5,4	38,1	28.07.	-14,5	11.02.
2012	6,4	14,0	11,2	9,5	15,6	4,9	34,9	01.07.	-16,7	13.12.
2011	6,4	13,8	10,9	9,3	15,4	4,8	34,2	22.08.	-14,2	06.01.
2010	6,2	12,9	10,2	8,8	14,2	4,6	35,7	22.07.	-15,4	02.02.
2009	6,7	13,8	10,9	9,4	15,1	5,1	32,7	15.07.	-18,2	21.12.
2008	6,9	14,1	11,0	9,7	15,4	5,4	32,2	27.05.	-11,9	02.01.
2007	6,4	14,7	11,3	9,7	16,1	5,0	35,8	18.07.	-10,2	30.12.
2006	5,5	12,9	10,1	8,5	14,2	4,0	35,6	21.07.	-22,0	25.01.
2005	5,3	12,7	9,8	8,2	13,9	3,8	33,4	25.06.	-18,8	01.03.
2004	5,6	12,6	9,8	8,4	14,0	4,1	32,0	10.06.	-16,7	24.01.
2003	5,8	14,1	10,7	9,0	15,5	4,2	36,6	13.08.	-18,8	12.01.
2002	6,6	14,2	11,2	9,6	15,5	5,1	35,3	23.06.	-18,0	05.01.
2001	6,1	13,9	10,6	9,1	15,2	4,3	33,0	03.08.	-16,9	24.12.
2000	6,6	14,1	11,1	9,5	15,5	4,9	34,0	20.08.	-17,3	25./26.01.
1999	5,7	12,8	9,9	8,5	14,1	4,3	33,0	04.07.	-18,8	31.01.
1998	5,7	13,7	10,5	8,9	15,0	4,2	32,8	02./13.08.	-13,5	09.12.
1997	5,9	13,5	10,4	8,8	14,6	4,3	29,5	12.06.	-15,2	02.01.
1996	5,1	11,8	9,1	7,7	13,0	3,6	33,0	09.06.	-15,2	27.12.
1995	5,5	13,1	9,7	8,4	14,3	4,1	34,2	22.07.	-15,9	14.01.
1994	6,8	14,2	11,1	9,7	15,5	5,3	34,5	18.07.	-15,4	17.02.
1993	5,5	12,9	9,7	8,3	14,2	3,8	32,6	04.07.	-17,9	02.01.
1992	5,9	13,6	10,2	8,7	14,8	4,0	35,5	20.08.	-15,2	30.12.
1991	4,7	12,0	8,7	7,3	13,1	2,8	33,3	12.07.	-19,4	15.02.
1990	5,4	13,4	9,8	8,2	14,4	3,2	30,9	30.07.	-13,4	15.01.
1989	5,0	13,3	9,2	7,8	14,2	3,0	29,2	08.07.	-12,7	29.01.
1988	5,4	12,7	9,4	8,5	13,8	3,3	33,0	15.08.	-17,4	23.11.
1987	4,6	11,8	8,8	7,2	12,8	2,5	31,2	01.07.	-25,6	01.02.
1986	4,5	11,8	8,5	7,1	13,0	2,3	32,1	04.08.	-21,8	26.12.
1985	4,4	11,9	8,7	7,1	13,2	2,2	31,2	06.06.	-23,1	08.01.
1984	5,0	11,7	8,8	7,4	13,1	2,8	35,8	12.07.	-17,9	27.01.
1983	4,9	12,9	9,3	7,8	14,3	2,8	35,0	19.07.	-19,6	23.02.
1982	5,6	12,6	9,3	8,2	14,1	3,7	32,0	13.08.	-16,7	08.01.
1981	4,0	12,5	8,7	7,2	14,1	2,1	32,0	03.08.	-22,6	09.01.
1980	4,4	11,2	8,1	6,9	12,4	2,6	33,1	14.06.	-21,3	04.01.
1979	5,0	11,9	8,9	7,6	13,2	3,2	30,0	01./02.07.	-16,7	20.01.
1978	4,4	11,2	7,9	6,8	12,4	2,5	29,8	03.08.	-15,5	01.12.
1977	5,6	12,7	9,7	8,3	14,0	3,9	31,2	13.06.	-15,0	19.01.
1976	5,0	12,6	9,2	7,8	13,7	3,2	33,2	17.07.	-19,1	12.03.
1975	5,6	12,9	9,5	8,3	14,0	4,1	30,4	15.07.	-12,9	25.11.
1974	5,3	12,6	9,4	8,0	13,7	3,7	31,5	17.08.	-10,9	24.12.

Quelle: Zentralanstalt für Meteorologie und Geodynamik, Kundenservice Kärnten



2

Tab. 2.3 Niederschläge

Monat / Jahr	Gesamtmenge in mm	Maximum an einem Tag in mm		Tage mit						
				0,1 bis 4,9	5,0 bis 9,9	10,0 und mehr	Schneefall	Schneefall und Regen	Gewitter	Sturm (≥ 60 km/h)
				mm						
		am	Niederschläge							
Jänner	27	18	30.	8	1	1	1	4	-	-
Feber	28	12	22.	6	2	2	3	1	-	1
März	35	14	25.	8	2	2	-	-	1	-
April	6	2	11.	7	-	-	-	-	1	1
Mai	150	45	22.	14	7	6	-	-	6	-
Juni	93	44	23.	11	3	3	-	-	8	-
Juli	103	26	29.	18	5	4	-	-	14	4
August	81	15	18.	13	6	3	-	-	9	-
September	183	54	23.	11	6	5	-	-	5	-
Oktober	154	35	14.	14	9	5	-	-	1	-
November	25	18	21.	4	2	1	1	2	-	-
Dezember	1	1	17.	1	-	-	-	-	-	-
<b>Insgesamt</b>	<b>886</b>	<b>54</b>	<b>23.09.</b>	<b>115</b>	<b>43</b>	<b>32</b>	<b>5</b>	<b>7</b>	<b>45</b>	<b>6</b>
2014	1.340	68	23.06.	153	68	43	5	16	37	4
2013	973	81	09.11.	147	63	30	24	16	27	3
2012	1.141	61	12.05.	127	58	41	11	8	39	1
2011	810	77	08.08.	97	42	25	3	5	43	7
2010	984	68	17.09.	132	60	39	18	15	28	1
2005	1.012	48	21.08.	138	59	34	19	16	33	1
2000	1.051	42	24.06.	133	61	41	2	8	54	5
1990	860	56	27.10.	133	46	.	7	13	.	.

Quelle: Zentralanstalt für Meteorologie und Geodynamik, Kundenservice Kärnten

Tab. 2.4 Sonnenscheindauer, relative Feuchtigkeit, maximale Schneehöhe

Monat / Jahr	Sonnenscheindauer in Stunden	Mittlere relative Feuchtigkeit in %	Maximale Schneehöhe in cm	Tage mit Schneedecke	Eistage <sup>1)</sup>	Frosttage <sup>2)</sup>	Sommertage <sup>3)</sup>	Tropentage <sup>4)</sup>
Jänner	106	86	21	17	6	25	-	-
Feber	122	83	20	19	3	22	-	-
März	205	70	-	-	-	19	-	-
April	269	57	-	-	-	5	1	-
Mai	211	67	-	-	-	-	7	-
Juni	269	65	-	-	-	-	17	3
Juli	276	68	-	-	-	-	25	17
August	281	71	-	-	-	-	20	13
September	170	78	-	-	-	-	5	1
Oktober	97	88	-	-	-	-	-	-
November	130	90	2	1	1	14	-	-
Dezember	57	97	-	-	14	30	-	-
<b>Insgesamt</b>	<b>2.193</b>	<b>77</b>	<b>21</b>	<b>37</b>	<b>24</b>	<b>115</b>	<b>75</b>	<b>34</b>
2014	1.849	80	25	26	9	61	57	8
2013	1.928	78	48	68	27	103	76	28
2012	2.267	81	12	40	34	105	86	28
2011	2.224	82	9	43	32	115	84	19
2010	1.966	79	33	94	49	116	67	23
2005	2.061	78	48	62	36	127	59	15
2000	2.180	78	24	51	26	97	65	15
1990	2.011	79	8	27	22	123	48	4

<sup>1)</sup> Maximum unter 0°C<sup>2)</sup> Minimum unter 0°C<sup>3)</sup> Maximum 25°C oder mehr<sup>4)</sup> Maximum 30°C oder mehr

Quelle: Zentralanstalt für Meteorologie und Geodynamik, Kundenservice Kärnten



**Grafik 2.1** Monatliches absolutes Maximum und Minimum der Lufttemperaturen und ihre langjährigen Durchschnitte

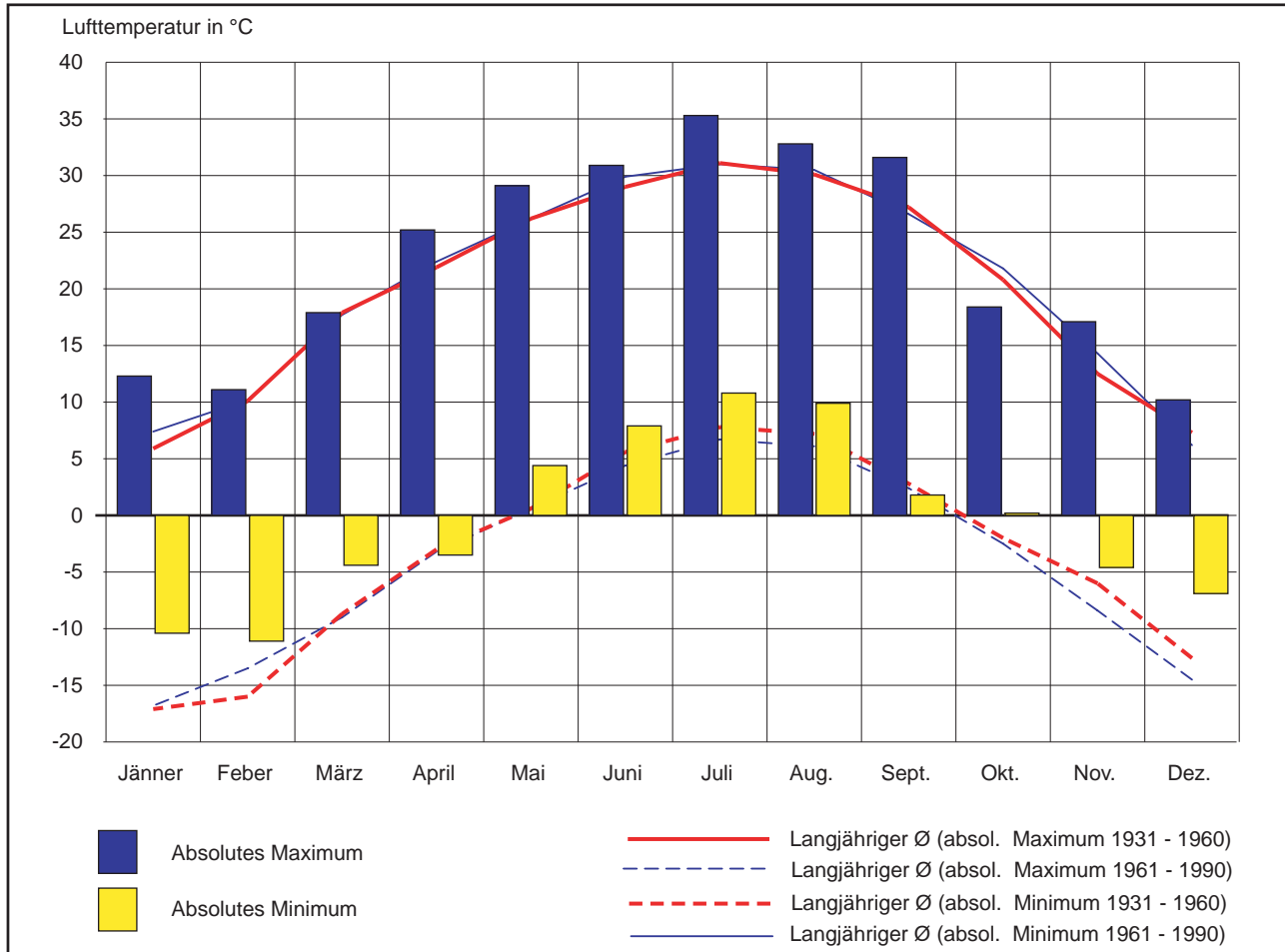

Quelle: Zentralanstalt für Meteorologie und Geodynamik, Kundenservice Kärnten

**Grafik 2.2** Monatliche Niederschlagsmenge im Vergleich zum langjährigen Durchschnitt

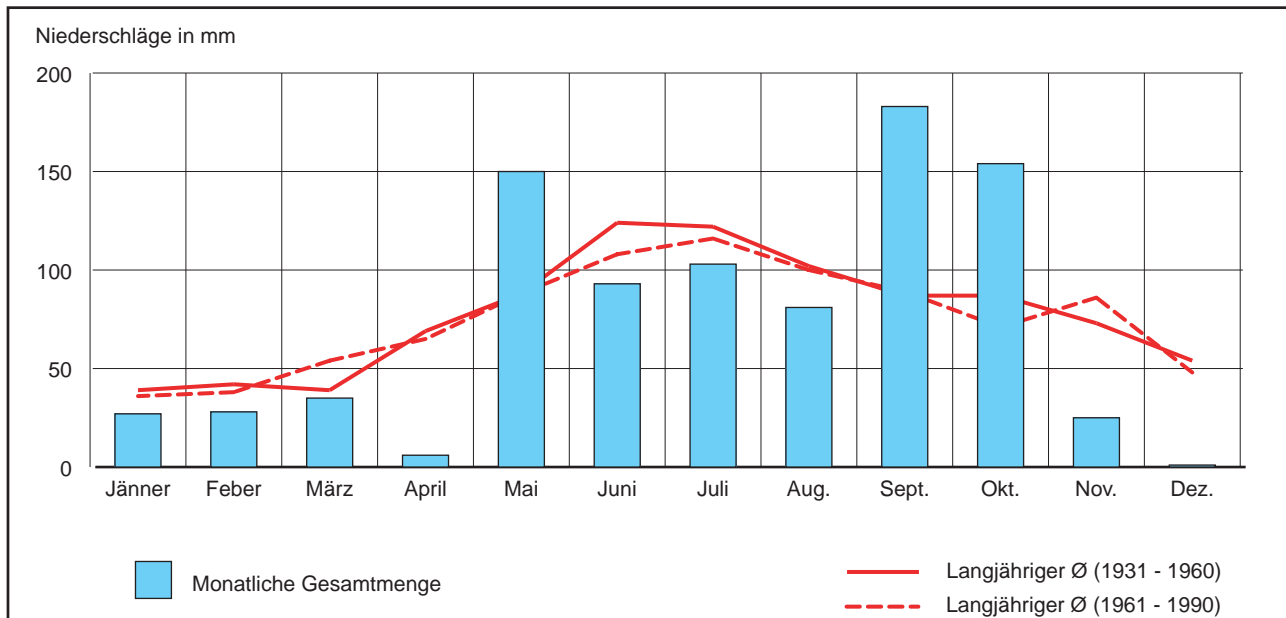

Quelle: Zentralanstalt für Meteorologie und Geodynamik, Kundenservice Kärnten



2

Tab. 2.5 Wind und Wetter <sup>1)</sup>

Monat / Jahr	Tage mit								
	Windstille	der Windrichtung							
		N	NO	O	SO	S	SW	W	NW
Jänner	17	8	3	-	14	6	3	3	39
Feber	7	11	5	5	12	13	3	-	28
März	1	9	12	8	9	15	3	6	30
April	1	11	7	10	8	14	6	3	30
Mai	8	9	5	11	14	19	2	5	20
Juni	5	3	4	19	19	9	7	3	21
Juli	4	4	4	19	24	11	3	2	22
August	5	5	7	9	14	18	9	6	20
September	1	10	10	9	14	11	3	4	28
Oktober	6	11	8	9	11	15	2	-	31
November	9	9	-	2	3	22	2	2	41
Dezember	7	7	2	3	10	20	1	4	39
<b>Insgesamt</b>	<b>71</b>	<b>97</b>	<b>67</b>	<b>104</b>	<b>152</b>	<b>173</b>	<b>44</b>	<b>38</b>	<b>349</b>
2014	80	127	57	101	166	129	46	72	317
2013	107	130	61	109	153	153	63	41	278
2012	80	265	81	93	134	141	83	34	187
2011	61	264	89	78	144	155	52	29	223
2010	86	185	64	80	129	147	92	58	254
2005	37	118	94	112	207	74	41	109	303
2000	73	88	54	95	185	90	64	132	317
1990	133	81	93	261	67	38	59	163	200

<sup>1)</sup> Täglich 3 Messungen.

Quelle: Zentralanstalt für Meteorologie und Geodynamik, Kundenservice Kärnten

Grafik 2.3 Windrichtungen nach Tage

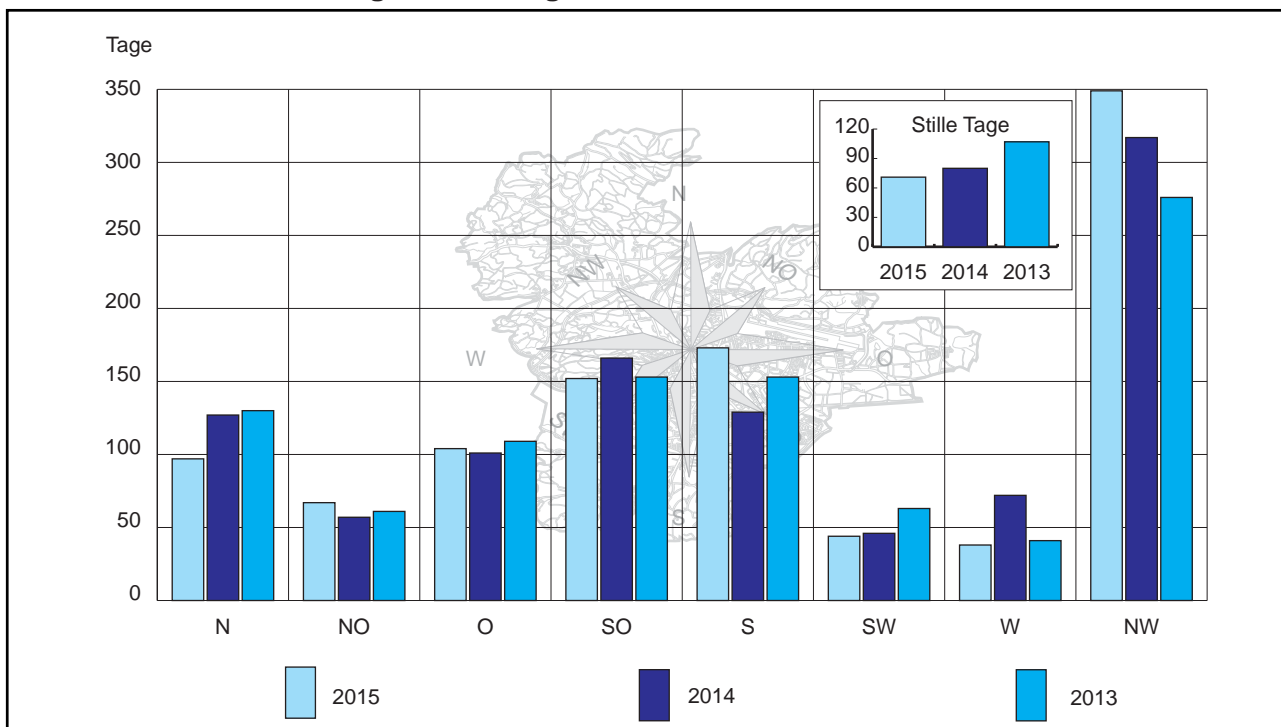

Quelle: Zentralanstalt für Meteorologie und Geodynamik, Kundenservice Kärnten

**Grafik 2.4 Sonnenscheindauer in Stunden**

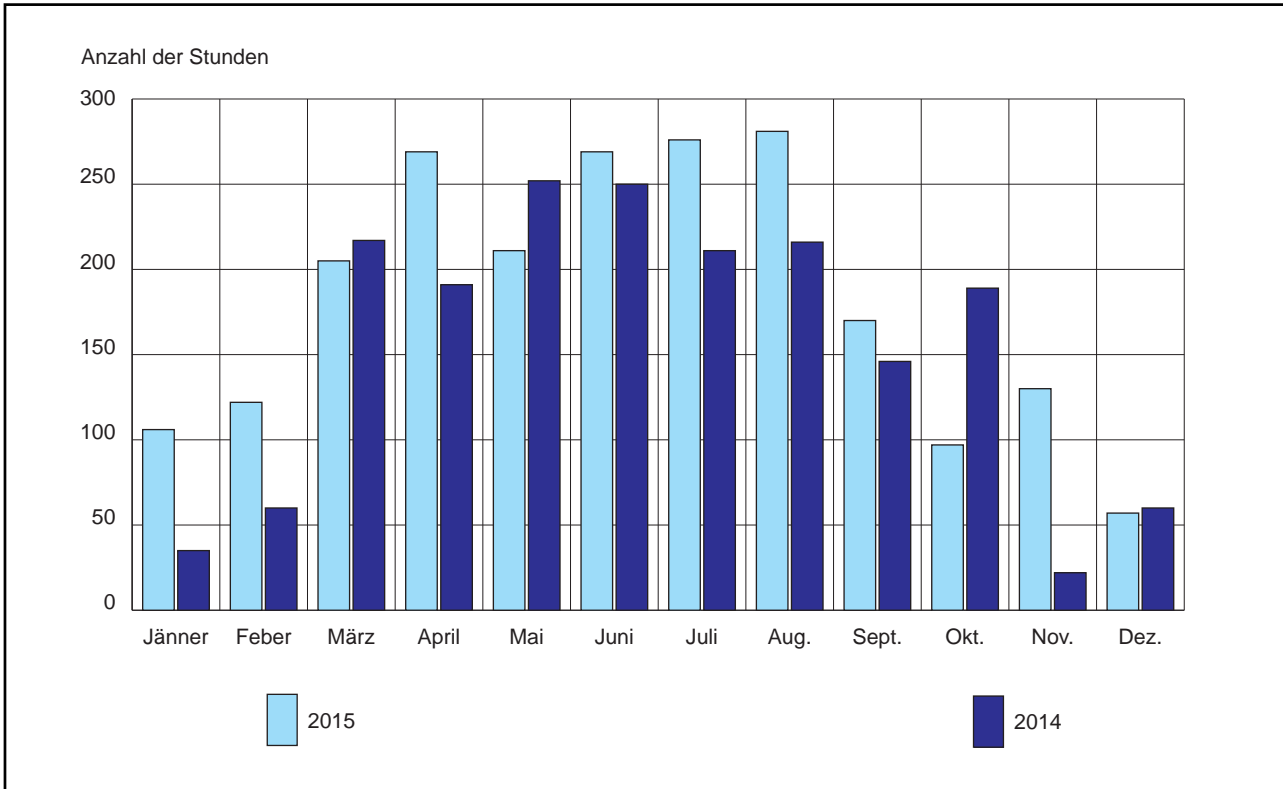

Quelle: Zentralanstalt für Meteorologie und Geodynamik, Kundenservice Kärnten

**Grafik 2.5 Bewölkung nach Monaten**

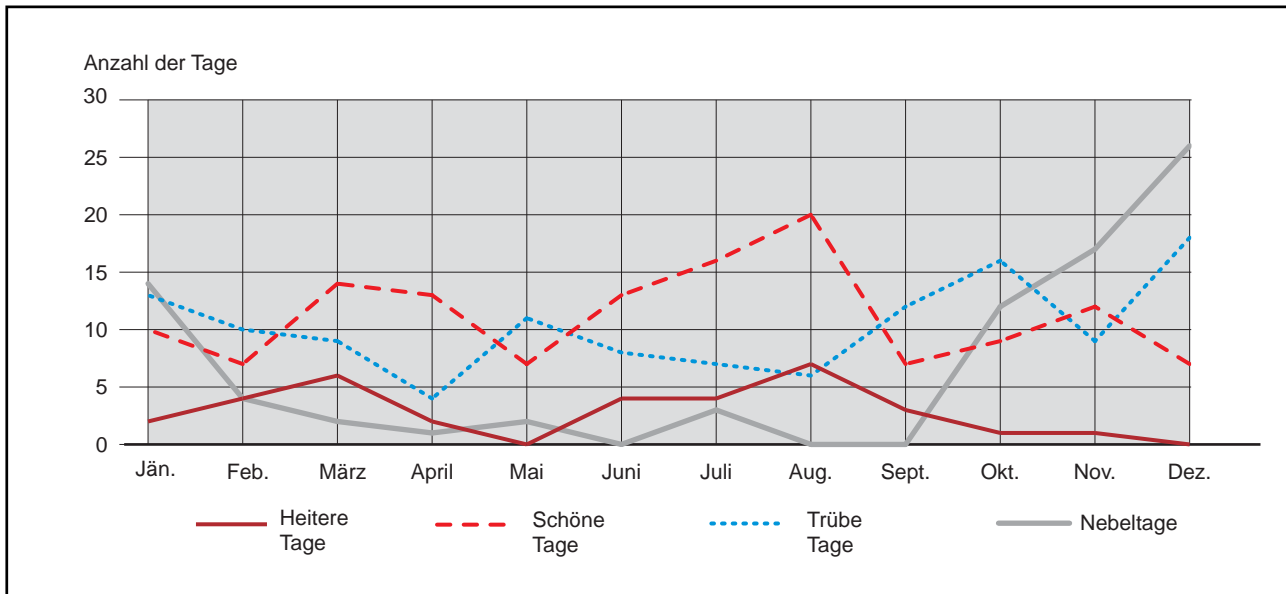

Quelle: Zentralanstalt für Meteorologie und Geodynamik, Kundenservice Kärnten



2

Tab. 2.6 Wassertemperaturen des Wörthersees <sup>1)</sup>

Jahr	Monatsmittel in °C												Jahresmittel in °C	Höchste		Niedrigste	
	I	II	III	IV	V	VI	VII	VIII	IX	X	XI	XII		beobachtete Wassertemperatur			
														°C	am <sup>2)</sup>	°C	am <sup>2)</sup>
1990	1,8	4,3	7,3	8,5	16,4	19,0	21,8	23,1	19,3	15,5	9,4	5,0	<b>12,6</b>	24,4	VII.ö.	1,0	I.ö.
2000	2,7	3,9	5,8	11,1	18,7	22,4	22,3	23,2	20,5	16,1	11,5	7,6	<b>13,8</b>	25,6	20.8.	1,6	14.1.
2005	3,7	3,1	4,5	9,1	16,8	21,3	23,1	22,5	20,5	15,5	11,0	5,5	<b>13,1</b>	27,2	30.7.	1,1	31.1.
2010	4,1	2,7	4,7	10,1	15,9	20,6	25,0	23,4	19,4	15,1	10,6	5,8	<b>13,1</b>	28,4	17.7.	1,4	12.2.
2011	3,7	3,4	5,0	12,4	17,9	21,8	23,2	23,9	22,6	16,3	10,3	6,2	<b>13,9</b>	26,5	24.8.	2,7	24.1.
2012	4,1	2,8	5,9	10,1	16,5	21,6	24,4	24,9	21,3	16,7	11,1	6,8	<b>13,9</b>	27,3	30.6.	1,9	07.2.
2013	4,8	3,6	5,3	10,3	16,4	20,5	24,5	24,7	20,6	15,5	11,5	6,4	<b>13,7</b>	27,9	07.8.	2,4	14.2.
2014	5,3	4,8	7,2	12,4	16,9	21,5	23,1	23,0	19,9	17,4	12,4	8,1	<b>14,3</b>	26,3	11.6.	4,1	31.1.
2015	5,2	4,4	6,3	10,6	17,2	22,1	25,6	24,5	20,8	15,3	11,6	7,2	<b>14,2</b>	28,2	21.7.	3,8	09.2.

<sup>1)</sup> Messstelle Pörschach, Beobachtungszeit ca. 7.00 Uhr.

<sup>2)</sup> ö. = im betreffenden Monat öfter aufgetreten.

Quelle: Amt der Kärntner Landesregierung, Abt. Hydrographischer Dienst

Grafik 2.6 Wassertemperaturen des Wörthersees

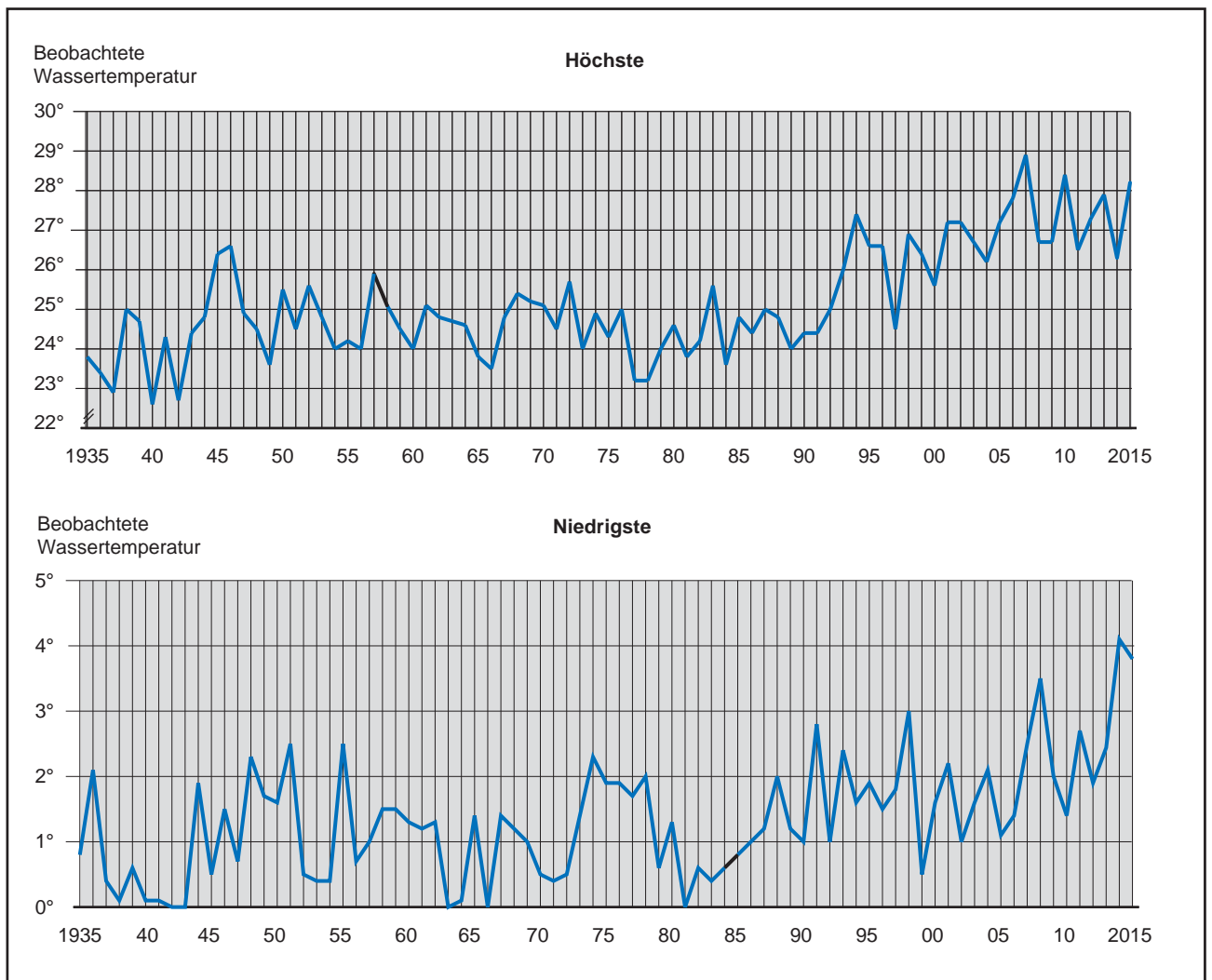

Quelle: Amt der Kärntner Landesregierung, Abt. Hydrographischer Dienst

**Tab. 2.7 Wasserstand des Wörthersees** <sup>1)</sup>

Jahr	Wasserstand in cm												Jahres- durchschnitt in cm	Höchster	Niedrigster
	I	II	III	IV	V	VI	VII	VIII	IX	X	XI	XII		Wasserstand in cm	
1990	132	133	131	136	129	137	142	136	131	135	152	146	<b>137</b>	161	128
2000	125	120	120	123	124	123	121	122	116	128	153	142	<b>127</b>	180	113
2005	117	110	112	127	128	119	124	129	123	127	116	119	<b>121</b>	142	108
2010	126	119	128	126	124	120	113	112	129	127	139	133	<b>125</b>	144	104
2011	128	120	121	123	118	127	124	129	122	120	121	112	<b>122</b>	136	110
2012	109	109	110	116	123	121	125	124	127	131	149	129	<b>123</b>	165	106
2013	124	126	139	140	129	128	114	100	97	97	122	129	<b>120</b>	149	93
2014	139	151	148	129	128	122	124	127	140	123	128	131	<b>132</b>	172	112
2015	120	119	122	120	118	120	115	110	112	131	122	110	<b>118</b>	143	104

<sup>1)</sup> Messstelle Station Pörschach am Wörthersee.

Quelle: Amt der Kärntner Landesregierung, Abt. Hydrographischer Dienst

**Tab. 2.8 Wasserstand der Glanfurt** <sup>1)</sup>

Jahr	Wasserstand in cm												Jahres- durchschnitt in cm	Höchster	Niedrigster
	I	II	III	IV	V	VI	VII	VIII	IX	X	XI	XII		Wasserstand in cm	
1990	150	146	141	160	129	134	158	142	128	158	196	183	<b>152</b>	216	117
2000	129	124	124	127	126	124	124	125	118	135	196	172	<b>135</b>	247	99
2005	155	120	118	141	134	120	126	142	139	147	129	132	<b>132</b>	194	101
2010	146	131	138	135	128	123	116	115	141	145	168	160	<b>137</b>	202	97
2011	147	131	127	127	121	133	125	136	127	132	131	122	<b>130</b>	186	103
2012	118	116	116	120	124	122	140	128	132	151	187	147	<b>133</b>	222	99
2013	136	131	164	169	135	137	117	114	115	113	140	145	<b>135</b>	198	99
2014	170	194	187	139	132	124	125	137	174	137	151	153	<b>156</b>	231	75
2015	133	129	126	124	124	124	118	116	121	156	136	124	<b>128</b>	192	111

<sup>1)</sup> Messstelle Station Weinländer/Glanfurt.

Quelle: Amt der Kärntner Landesregierung, Abt. Hydrographischer Dienst

**Grafik 2.7 Wasserstand des Wörthersees und der Glanfurt**

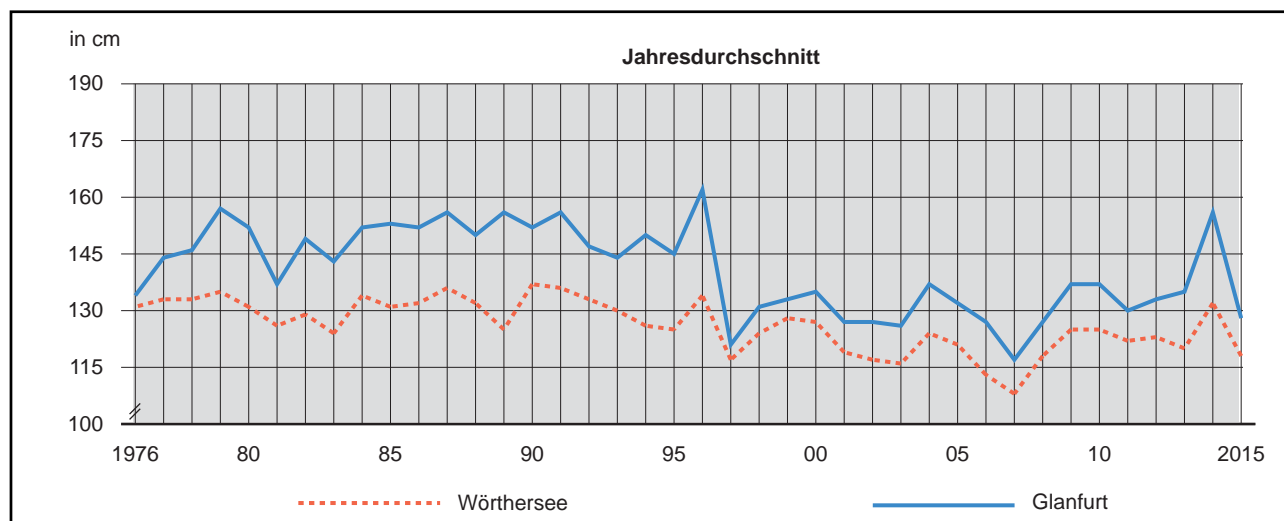

Quelle: Amt der Kärntner Landesregierung, Abt. Hydrographischer Dienst



2

Tab. 2.9 Sommerzeit – Beginn und Ende seit 1916

Jahr	Sommerzeit					
	Beginn			Ende		
	Datum / Uhr					
1916	30.4.	23 Uhr	=	24 Uhr	1.10.	1 Uhr = 0 Uhr
1917	16.4.	3 Uhr	=	4 Uhr	17.9.	3 Uhr = 2 Uhr
1918	15.4.	3 Uhr	=	4 Uhr	16.9.	3 Uhr = 2 Uhr
1919	28.4.	2 Uhr	=	3 Uhr	29.9.	3 Uhr = 2 Uhr
1920	5.4.	2 Uhr	=	3 Uhr	13.9.	3 Uhr = 2 Uhr
1940	1.4.	2 Uhr	=	3 Uhr	2.11.1942	3 Uhr = 2 Uhr
1943	29.3.	2 Uhr	=	3 Uhr	4.10.	3 Uhr = 2 Uhr
1944	3.4.	2 Uhr	=	3 Uhr	2.10.	3 Uhr = 2 Uhr
1945	2.4.	2 Uhr	=	3 Uhr	23.4.	3 Uhr = 2 Uhr
1946	14.4.	2 Uhr	=	3 Uhr	7.10.	3 Uhr = 2 Uhr
1947	6.4.	2 Uhr	=	3 Uhr	5.10.	3 Uhr = 2 Uhr
1948	18.4.	2 Uhr	=	3 Uhr	3.10.	3 Uhr = 2 Uhr
1980	6.4.	0 Uhr	=	1 Uhr	27.9.	24 Uhr = 23 Uhr
1981	29.3.	2 Uhr	=	3 Uhr	26.9.	3 Uhr = 2 Uhr
1982	28.3.	2 Uhr	=	3 Uhr	26.9.	3 Uhr = 2 Uhr
1983	27.3.	2 Uhr	=	3 Uhr	25.9.	3 Uhr = 2 Uhr
1984	25.3.	2 Uhr	=	3 Uhr	30.9.	3 Uhr = 2 Uhr
1985	31.3.	2 Uhr	=	3 Uhr	29.9.	3 Uhr = 2 Uhr
1986	30.3.	2 Uhr	=	3 Uhr	28.9.	3 Uhr = 2 Uhr
1987	29.3.	2 Uhr	=	3 Uhr	27.9.	3 Uhr = 2 Uhr
1988	27.3.	2 Uhr	=	3 Uhr	25.9.	3 Uhr = 2 Uhr
1989	26.3.	2 Uhr	=	3 Uhr	24.9.	3 Uhr = 2 Uhr
1990	25.3.	2 Uhr	=	3 Uhr	30.9.	3 Uhr = 2 Uhr
1991	31.3.	2 Uhr	=	3 Uhr	29.9.	3 Uhr = 2 Uhr
1992	29.3.	2 Uhr	=	3 Uhr	27.9.	3 Uhr = 2 Uhr
1993	28.3.	2 Uhr	=	3 Uhr	26.9.	3 Uhr = 2 Uhr
1994	27.3.	2 Uhr	=	3 Uhr	25.9.	3 Uhr = 2 Uhr
1995	26.3.	2 Uhr	=	3 Uhr	24.9.	3 Uhr = 2 Uhr
1996	31.3.	2 Uhr	=	3 Uhr	27.10.	3 Uhr = 2 Uhr
1997	30.3.	2 Uhr	=	3 Uhr	26.10.	3 Uhr = 2 Uhr
1998 <sup>1)</sup>	29.3.	2 Uhr	=	3 Uhr	25.10.	3 Uhr = 2 Uhr
1999 <sup>1)</sup>	28.3.	2 Uhr	=	3 Uhr	31.10.	3 Uhr = 2 Uhr
2000 <sup>1)</sup>	26.3.	2 Uhr	=	3 Uhr	29.10.	3 Uhr = 2 Uhr
2001 <sup>1)</sup>	25.3.	2 Uhr	=	3 Uhr	28.10.	3 Uhr = 2 Uhr
2002 <sup>2)</sup>	31.3.	2 Uhr	=	3 Uhr	27.10.	3 Uhr = 2 Uhr
2003 <sup>2)</sup>	30.3.	2 Uhr	=	3 Uhr	26.10.	3 Uhr = 2 Uhr
2004 <sup>2)</sup>	28.3.	2 Uhr	=	3 Uhr	31.10.	3 Uhr = 2 Uhr
2005 <sup>2)</sup>	27.3.	2 Uhr	=	3 Uhr	30.10.	3 Uhr = 2 Uhr
2006 <sup>2)</sup>	26.3.	2 Uhr	=	3 Uhr	29.10.	3 Uhr = 2 Uhr
2007 <sup>2)</sup>	25.3.	2 Uhr	=	3 Uhr	28.10.	3 Uhr = 2 Uhr
2008 <sup>3)</sup>	30.3.	2 Uhr	=	3 Uhr	26.10.	3 Uhr = 2 Uhr
2009 <sup>3)</sup>	29.3.	2 Uhr	=	3 Uhr	25.10.	3 Uhr = 2 Uhr
2010 <sup>3)</sup>	28.3.	2 Uhr	=	3 Uhr	31.10.	3 Uhr = 2 Uhr
2011 <sup>3)</sup>	27.3.	2 Uhr	=	3 Uhr	30.10.	3 Uhr = 2 Uhr
2012 <sup>4)</sup>	25.3.	2 Uhr	=	3 Uhr	28.10.	3 Uhr = 2 Uhr
2013 <sup>4)</sup>	31.3.	2 Uhr	=	3 Uhr	27.10.	3 Uhr = 2 Uhr
2014 <sup>4)</sup>	30.3.	2 Uhr	=	3 Uhr	26.10.	3 Uhr = 2 Uhr
2015 <sup>4)</sup>	29.3.	2 Uhr	=	3 Uhr	25.10.	3 Uhr = 2 Uhr
2016 <sup>4)</sup>	27.3.	2 Uhr	=	3 Uhr	30.10.	3 Uhr = 2 Uhr

<sup>1)</sup> Auf Grund der Verordnung der Bundesregierung, BGBl 1997/337.

<sup>2)</sup> Auf Grund der Verordnung der Bundesregierung, BGBl 2001/209.

<sup>3)</sup> Auf Grund der Verordnung der Bundesregierung, BGBl 2006/461.

<sup>4)</sup> Auf Grund der Verordnung der Bundesregierung, BGBl 2011/309.

Quelle: Bundesgesetzblatt

**Tab. 3.1 Bevölkerungsentwicklung**

Jahr	Zählmerkmal <sup>1)</sup>	Personen mit Hauptwohnsitz			Jahr	Zählmerkmal <sup>1)</sup>	Personen mit Hauptwohnsitz		
		m.	w.	zus.			m.	w.	zus.
um 1400	.	.	.	<b>3.000</b>	1974	ED	38.520	45.990	<b>84.510</b>
1750	.	.	.	<b>7.000</b>	1975	ED	38.824	46.396	<b>85.220</b>
1794	.	.	.	<b>9.584</b>	1976	ED	38.933	46.558	<b>85.491</b>
1811	.	.	.	<b>8.802</b>	1977	ED	38.631	46.185	<b>84.816</b>
1820	.	.	.	<b>10.100</b>	1978	ED	38.488	46.094	<b>84.582</b>
1830	.	.	.	<b>12.337</b>	1979	ED	38.583	46.241	<b>84.824</b>
1846	.	.	.	<b>12.054</b>	1980	ED	38.723	46.382	<b>85.105</b>
1851	.	.	.	<b>12.101</b>	1981	VZ	39.678	47.643	<b>87.321</b>
1857	.	.	.	<b>13.441</b>	1981	ED	38.568	46.382	<b>84.950</b>
1869	VZ	7.313	7.972	<b>15.285</b>	1982	ED	38.795	46.638	<b>85.433</b>
1880	VZ	9.911	8.836	<b>18.747</b>	1983	ED	38.951	46.820	<b>85.771</b>
1890	VZ	10.195	9.561	<b>19.756</b>	1984	ED	39.106	46.981	<b>86.087</b>
1900	VZ	12.571	11.713	<b>24.284</b>	1985	ED	39.314	47.178	<b>86.492</b>
1910	VZ	14.856	14.055	<b>28.911</b>	1986	ED	39.700	47.462	<b>87.162</b>
1920	VZ	12.149	13.998	<b>26.147</b>	1987	ED	40.022	47.596	<b>87.618</b>
1923	VZ	13.087	14.336	<b>27.423</b>	1988	ED	40.218	47.775	<b>87.993</b>
1931	.	.	.	<b>29.055</b>	1989	ED	40.370	47.738	<b>88.108</b>
1934	VZ	14.082	15.589	<b>29.671</b>	1990	ED	40.784	47.911	<b>88.695</b>
1939 <sup>2)</sup>	VZ	29.194	27.507	<b>56.701</b>	1991	VZ	41.171	48.244	<b>89.415</b>
1949	P	29.430	33.323	<b>62.753</b>	1991	ED	41.330	48.269	<b>89.599</b>
1950	F	30.323	34.032	<b>64.355</b>	1992	ED	41.724	48.689	<b>90.413</b>
1951	VZ	28.952	33.830	<b>62.782</b>	1993	ED	41.607	48.658	<b>90.265</b>
1951	F	29.151	34.063	<b>63.214</b>	1994	ED	41.838	48.819	<b>90.657</b>
1952	F	29.435	34.415	<b>63.850</b>	1995	ED	41.750	48.858	<b>90.608</b>
1953	F	29.594	34.881	<b>64.475</b>	1996	ED	41.593	48.809	<b>90.402</b>
1954	F	29.820	35.290	<b>65.110</b>	1997	ED	41.651	48.944	<b>90.595</b>
1955	P	30.048	35.702	<b>65.750</b>	1998	ED	41.783	48.982	<b>90.765</b>
1956	F	30.274	36.116	<b>66.390</b>	1999	ED	41.884	49.257	<b>91.141</b>
1957	F	30.497	36.528	<b>67.025</b>	2000	ED	41.889	49.227	<b>91.116</b>
1958	F	30.718	36.942	<b>67.660</b>	2001	VZ	41.396	48.745	<b>90.141</b>
1959	F	31.008	37.292	<b>68.300</b>	2001	ED	41.946	49.153	<b>91.099</b>
1960	F	31.294	37.636	<b>68.930</b>	2002	ED	42.154	49.261	<b>91.415</b>
1961	VZ	31.360	37.858	<b>69.218</b>	2003	ED	42.123	49.114	<b>91.237</b>
1961	F	31.525	38.058	<b>69.583</b>	2004	ED	42.537	49.404	<b>91.941</b>
1962	F	31.582	38.136	<b>69.718</b>	2005	ED	42.806	49.598	<b>92.404</b>
1963	F	31.766	38.357	<b>70.123</b>	2006	ED	42.961	49.583	<b>92.544</b>
1964	F	32.020	38.664	<b>70.684</b>	2007	ED	43.169	49.693	<b>92.862</b>
1965	F	32.100	38.761	<b>70.861</b>	2008	ED	43.579	49.979	<b>93.558</b>
1966	F	32.357	39.085	<b>71.442</b>	2009	ED	43.973	50.066	<b>94.039</b>
1967	F	32.725	39.547	<b>72.272</b>	2010	ED	44.126	50.257	<b>94.383</b>
1968	F	33.050	39.941	<b>72.991</b>	2011	ED	44.384	50.498	<b>94.882</b>
1969	F	33.121	40.042	<b>73.163</b>	2011	VZ	44.168	50.315	<b>94.483</b>
1970	F	33.359	40.345	<b>73.704</b>	2012	ED	44.910	51.018	<b>95.928</b>
1971	VZ	33.639	40.687	<b>74.326</b>	2013	ED	45.393	51.524	<b>96.917</b>
1971	F	33.747	40.758	<b>74.505</b>	2014	ED	46.130	51.956	<b>98.086</b>
1972	F	33.980	41.154	<b>75.134</b>	2015	ED	46.959	52.418	<b>99.377</b>
1973 <sup>3)</sup>	F	38.286	45.674	<b>83.960</b>					

<sup>1)</sup> VZ = Volkszählung (Stichtag), P = Personenstandsaufnahme (Stichtag), F = Fortschreibung (Stand 31.12.), ED = Auswertung der Einwohnerdatei (Personen mit Hauptwohnsitz in Klagenfurt nach dem Meldegesetz mit dem Stand 31.12.). 2011 VZ = Registerzählung vom 31.10.2011.

<sup>2)</sup> 1938 Eingemeindung von Annabichl, St. Peter, St. Ruprecht und St. Martin.

<sup>3)</sup> 1973 Eingemeindung von Hörtendorf, Viktring, Wölfnitz u. St. Peter/Bichl, Bevölkerungszuwachs: 8.636 Personen, dav. 4.407 Frauen.

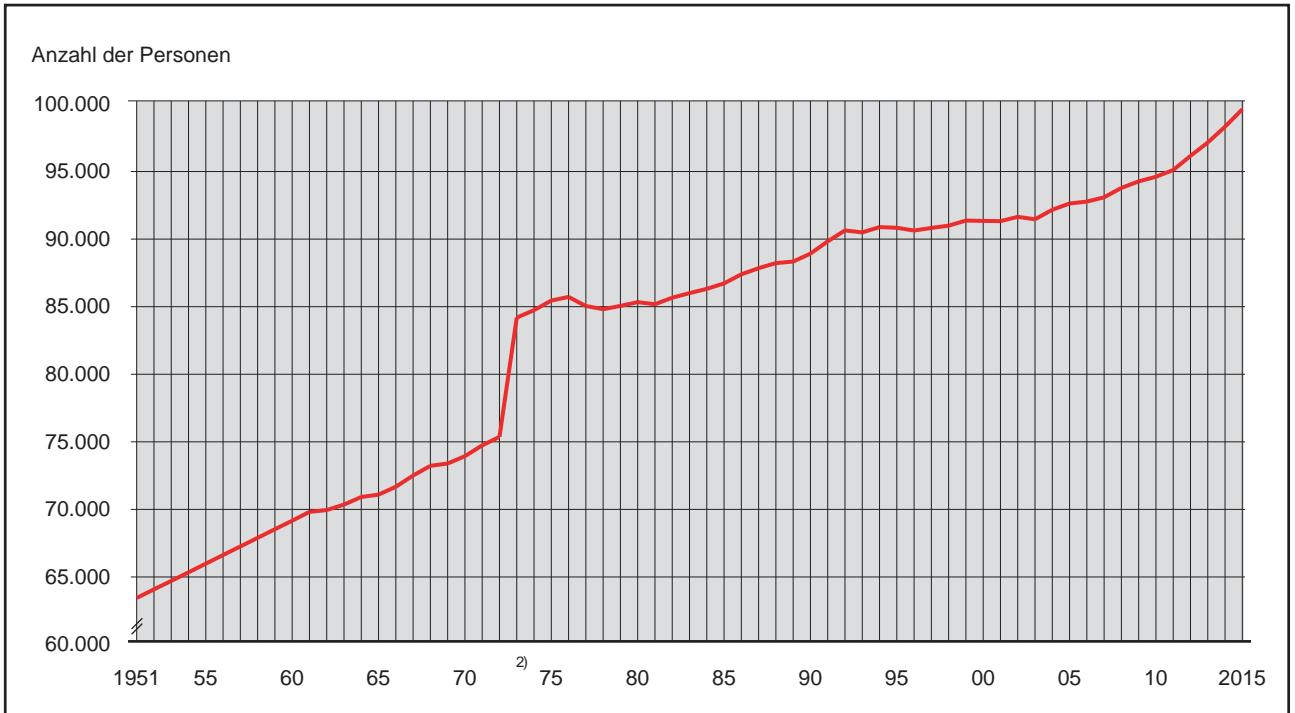

3

**Grafik 3.1 Bevölkerungsentwicklung (Gebietsstand zum Zeitpunkt der Erfassung)<sup>1)</sup>**

<sup>1)</sup> Personen mit Hauptwohnsitz in Klagenfurt nach dem Meldegesetz mit dem Stand 31.12.

<sup>2)</sup> 1973 Eingemeindung von Hörtenorf, Viktring, Wölfnitz u. St. Peter/Bichl

Quelle: Magistrat Klagenfurt am Wörthersee, Magistratsdirektion - Stabsstelle Informationstechnologie

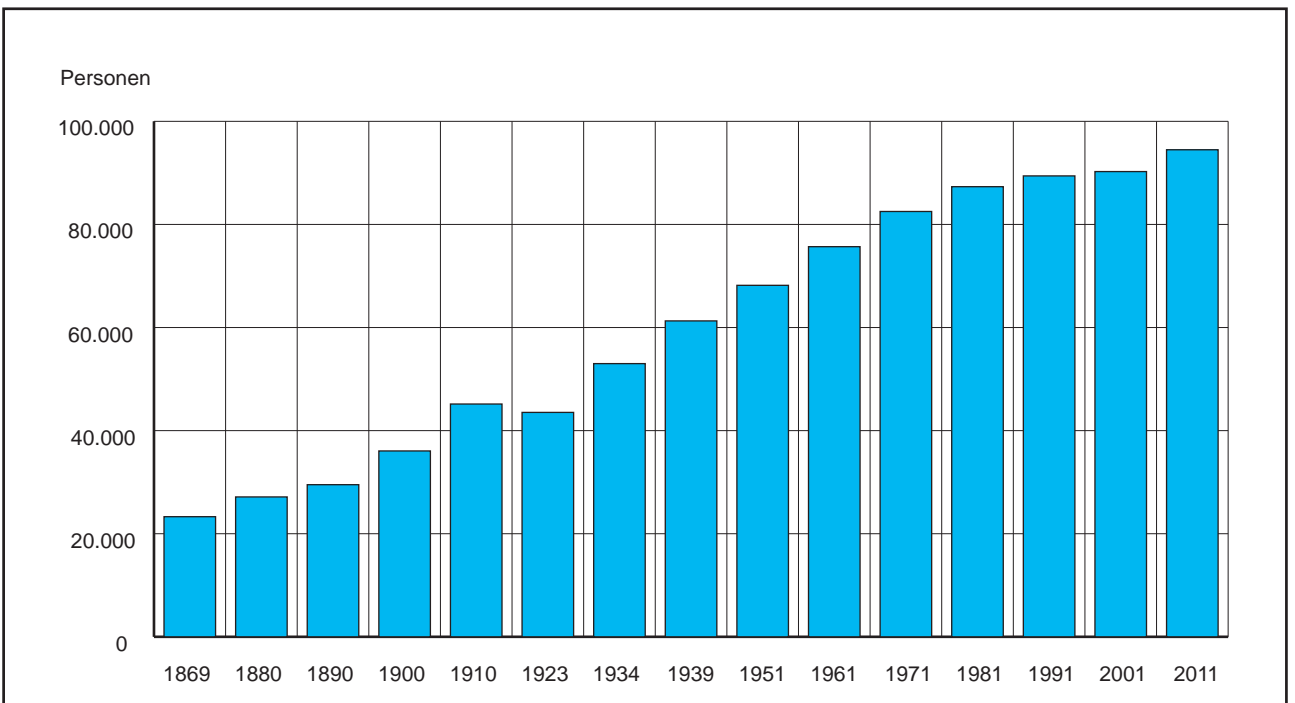
**Grafik 3.2 Entwicklung der Wohnbevölkerung (Volkszählungsergebnisse) – Gebietsstand 1.1.1973**

Quelle: Statistik Austria



**Tab. 3.2 Wohnbevölkerung 1869 – 2011 (VZ-Ergebnisse) <sup>1)</sup>**

Gebietsstand	Wohnbevölkerung in den Volkszählungsjahren														
	2011 <sup>4)</sup>	2001 <sup>3)</sup>	1991	1981	1971	1961	1951	1939	1934 <sup>2)</sup>	1923	1910	1900	1890	1880	1869
1. Jänner 1973	94.483	90.145	89.415	87.321	82.512	75.684	68.187	61.286	53.000	43.536	45.161	36.057	29.511	27.137	23.302
Zählungszeitpunkt	94.483	90.145	89.415	87.321	74.326	69.218	62.782	56.701	29.671	27.423	28.911	24.284	19.756	18.747	15.285

<sup>1)</sup> Eingemeindung siehe Fußnoten bei Tab. 3.1.

<sup>2)</sup> 1869 - 1934 anwesende Bevölkerung.

<sup>3)</sup> Rechtlich verbindliches Ergebnis (siehe auch nachstehende Erläuterungen zu den Volkszählungsergebnissen).

<sup>4)</sup> Registerzählung vom 31.10.2011.

Quelle: Statistik Austria

### Erläuterungen zu den Volkszählungsergebnissen

**Stichtag:** 31. Oktober 2011

**Wohnbevölkerung:** Personen, die am Zähltag (Stichtag) ihren Hauptwohnsitz in Klagenfurt hatten. Als Hauptwohnsitz ist der Mittelpunkt der Lebensbeziehungen zu verstehen.

**Nebenwohnsitze:** Sind weitere Wohnsitze. Da eine Person nur einen Hauptwohnsitz, aber mehrere Nebenwohnsitze haben kann, steht die Zahl für Nebenwohnsitzfälle.

**Bürgerzahl:** Österreichische StaatsbürgerInnen, die in Klagenfurt zum Zähltag den Hauptwohnsitz hatten. Die Differenz zwischen der Wohnbevölkerung und Österreichern (Bürgerzahl) stellt die Zahl der ausländischen Staatsangehörigen dar.

2011 fand erstmalig eine Registerzählung statt. Die Informationen wurden nicht mehr mittels Fragebögen von den Bürgerinnen und Bürgern eingeholt, sondern den vorliegenden Verwaltungsregistern entnommen.

Die Registerzählung hat mit dem Registerzählungsgesetz BGBl. I Nr. 33/2006 vom 16. März 2006 die traditionelle Volkszählung abgelöst.

**Tab. 3.3 Veränderung der Wohnbevölkerung VZ 2011 <sup>1)</sup> gegenüber der VZ 2001**

Volkszählungsjahr/ Bezeichnung	Wohnbevölkerung insgesamt
2001	90.145 <sup>2)</sup>
2011	94.483
Veränderung in %	+ 4.338 + 4,8%
durch Geburtenbilanz in %	- 786 - 0,9%
durch Wanderungsbilanz in %	5.124 + 5,7%

<sup>1)</sup> Registerzählung.

<sup>2)</sup> Rechtlich verbindliches Ergebnis; statistisches Ergebnis: 90.141

Quelle: Statistik Austria



Tab. 3.4 Haushalte nach der Größe (VZ 2011)

Haushalte insgesamt <sup>1)</sup>	Privathaushalte											Anstalts-haus-halte	
	insgesamt	mit ... Personen						Ø Haushaltsgröße					
		1	2	3	4	5	6 und mehr	2011	2001	1991	1981		1971
47.404	<b>47.336</b>	21.633	13.939	6.241	3.875	1.105	543	1,96	2,09	2,24	2,37	2,51	39

<sup>1)</sup> Inklusive 68 Nichtprivathaushalte ohne Angabe einer Kategorie.

Quelle: Statistik Austria

Tab. 3.5 Wohnbevölkerung nach bestimmten Merkmalen (VZ 2011)

Bezeichnung	Wohnbevölkerung insgesamt	in % der Gesamtbevölkerung	davon	
			m.	w.
<b>Klagenfurt insgesamt</b>	<b>94.483</b>	<b>100,0</b>	<b>44.168</b>	<b>50.315</b>
%	100,0		46,7	53,3
<b>Altersgruppen</b>				
bis 4	4.092	4,3	2.119	1.973
5 bis 9	4.130	4,4	2.145	1.985
10 bis 14	4.303	4,6	2.179	2.124
15 bis 19	4.971	5,3	2.543	2.428
20 bis 24	5.660	6,0	2.750	2.910
25 bis 29	6.403	6,8	3.109	3.294
30 bis 34	5.959	6,3	2.930	3.029
35 bis 39	6.198	6,6	2.964	3.234
40 bis 44	7.491	7,9	3.511	3.980
45 bis 49	8.134	8,6	3.906	4.228
50 bis 54	7.444	7,9	3.569	3.875
55 bis 59	6.281	6,6	2.881	3.400
60 bis 64	5.516	5,8	2.530	2.986
65 bis 69	5.118	5,4	2.259	2.859
70 bis 74	4.809	5,1	2.158	2.651
75 bis 79	2.690	2,8	1.046	1.644
80 bis 84	2.513	2,7	849	1.664
85 bis 89	1.878	2,0	513	1.365
90 und älter	893	0,9	207	686
<b>Familienstand</b>				
ledig	42.736	45,2	21.637	21.099
verheiratet	35.148	37,2	17.618	17.530
verwitwet	6.996	7,4	1.006	5.990
geschieden	9.603	10,2	3.907	5.696
<b>Staatsangehörigkeit</b>				
Österreich	84.133	89,0	38.901	45.232
Nicht-Österreich	10.350	11,0	5.267	5.083
davon				
Beitrittsländer bis 1995 (EU-14) <sup>1)</sup>	2.298	2,4	1.157	1.141
Beitrittsländer 2004 und 2007 (EU-12) <sup>2)</sup>	1.370	1,4	616	754
Ehem. Jugoslawien (ohne Slowenien), Türkei	4.546	4,8	2.423	2.123
Übr.Staaten (einschl. staatenlos, unbek., ungeklärt)	2.136	2,3	1.071	1.065
<b>Geburtsland</b>				
Österreich	80.021	84,7	37.268	42.753
Nicht-Österreich	14.462	15,3	6.900	7.562
davon				
Beitrittsländer bis 1995 (EU-14) <sup>1)</sup>	3.496	3,7	1.582	1.914
Beitrittsländer 2004 und 2007 (EU-12) <sup>2)</sup>	2.446	2,6	985	1.461
Ehem. Jugoslawien (ohne Slowenien), Türkei	5.689	6,0	2.908	2.781
Übrige Staaten (einschließlich unbekannt)	2.831	3,0	1.425	1.406

Quelle: Statistik Austria

**Tab. 3.6 Erwerbspersonen und Nicht-Erwerbspersonen nach Geschlecht (VZ 2011)**

Bezeichnung	Wohnbevölkerung		
	insgesamt	davon	
		m.	w.
<b>Erwerbspersonen insgesamt</b> <sup>1)</sup>	<b>47.296</b>	<b>23.885</b>	<b>23.411</b>
davon erwerbstätig (einschließlich geringfügig erwerbstätig)	<b>43.954</b>	22.086	21.868
arbeitslos	<b>3.342</b>	1.799	1.543
<b>Nicht-Erwerbspersonen insgesamt</b>	<b>47.187</b>	<b>20.283</b>	<b>26.904</b>
davon Personen unter 15 Jahren	<b>12.525</b>	6.443	6.082
Personen mit Pensionsbezug	<b>23.120</b>	9.480	13.640
SchülerInnen, Studierende 15 Jahre und älter	<b>4.480</b>	1.994	2.486
sonstige Nicht-Erwerbspersonen	<b>7.062</b>	2.366	4.696
<b>Insgesamt</b>	<b>94.483</b>	<b>44.168</b>	<b>50.315</b>

<sup>1)</sup> Als Erwerbspersonen gelten, wer in Voll- oder Teilzeit sowie geringfügig erwerbstätig, arbeitslos, in Elternkarenz- oder Mutterschutz, Präsenz- oder Zivildienst ist.

Quelle: Statistik Austria

3

**Tab. 3.7 Erwerbspersonen (KlagenfurterInnen) und Erwerbsquoten nach Altersgruppen und Geschlecht (VZ 2011) <sup>1)</sup>**

Altersgruppen	Erwerbs- personen insgesamt	davon		Von 100 Einwohnern waren berufstätig		
		m.	w.	insgesamt	davon	
					m.	w.
bis 4 Jahre	.	.	.	.	.	.
5 bis 9 Jahre	.	.	.	.	.	.
10 bis 14 Jahre	.	.	.	.	.	.
15 bis 19 Jahre	<b>1.859</b>	1.059	800	37,4	41,6	32,9
20 bis 24 Jahre	<b>3.834</b>	1.941	1.893	67,7	70,6	65,1
25 bis 29 Jahre	<b>5.250</b>	2.609	2.641	82,0	83,9	80,2
30 bis 34 Jahre	<b>5.148</b>	2.612	2.536	86,4	89,1	83,7
35 bis 39 Jahre	<b>5.479</b>	2.670	2.809	88,4	90,1	86,9
40 bis 44 Jahre	<b>6.649</b>	3.177	3.472	88,8	90,5	87,2
45 bis 49 Jahre	<b>7.123</b>	3.461	3.662	87,6	88,6	86,6
50 bis 54 Jahre	<b>6.145</b>	3.015	3.130	82,5	84,5	80,8
55 bis 59 Jahre	<b>3.872</b>	2.111	1.761	61,6	73,3	51,8
60 bis 64 Jahre	<b>1.191</b>	785	406	21,6	31,0	13,6
65 bis 69 Jahre	<b>430</b>	256	174	8,4	11,3	6,1
70 bis 74 Jahre	<b>234</b>	140	94	4,9	6,5	3,5
75 bis 79 Jahre	<b>53</b>	31	22	2,0	3,0	1,3
80 bis 84 Jahre	<b>21</b>	11	10	0,8	1,3	0,6
85 bis 89 Jahre	<b>6</b>	6	-	0,3	1,2	-
90 und älter	<b>2</b>	1	1	0,2	0,5	0,1
<b>VZ 2011</b>	<b>47.296</b>	<b>23.885</b>	<b>23.411</b>	<b>50,1</b>	<b>54,1</b>	<b>46,5</b>
VZ 2001	<b>44.379</b>	22.851	21.528	49,2	55,2	44,2
VZ 1991	<b>43.055</b>	23.116	19.939	48,2	56,1	41,3
VZ 1981	<b>40.164</b>	22.191	17.973	46,0	55,9	37,7
VZ 1971	<b>36.272</b>	21.297	14.975	48,8	63,3	36,8

<sup>1)</sup> Bezogen auf die gesamte Wohnbevölkerung.

Quelle: Statistik Austria

**Tab. 3.8 Wohnbevölkerung über 15 Jahre nach der höchsten abgeschlossenen Schulbildung (VZ 2011)**

Abgeschlossene Schulbildung	Insgesamt	in % der Wohnbevölkerung über 15 Jahre	davon	
			m.	w.
Allgemeinbildende Pflichtschule	18.639	22,7	7.005	11.634
Lehre	24.110	29,4	14.052	10.058
Berufsbildende mittlere Schule	11.158	13,6	3.681	7.477
Allgemeinbildende höhere Schule	6.057	7,4	2.776	3.281
Berufsbildende höhere Schule	8.090	9,9	3.800	4.290
Kolleg	646	0,8	194	452
Hochschulverwandte Lehranstalt	1.997	2,4	461	1.536
Hochschule	11.261	13,7	5.756	5.505
<b>Insgesamt</b>	<b>81.958</b>	<b>100,0</b>	<b>37.725</b>	<b>44.233</b>

Quelle: Statistik Austria

**Tab. 3.9 Wohnbevölkerung nach dem Lebensunterhalt (VZ 2011)**

Lebensunterhalt	Wohnbevölkerung insgesamt	davon	
		m.	w.
Erwerbstätig in Vollzeit	29.351	17.129	12.222
Erwerbstätig in Teilzeit	9.391	1.988	7.403
Erwerbstätig (unbekannt, ob in Vollzeit oder Teilzeit)	4.112	2.707	1.405
Grundwehrdienst, Ausbildungsdienst, Zivildienst <sup>1)</sup>	205	204	1
Mutterschutz, Elternkarenz <sup>1)</sup>	762	5	757
Andere temporäre Abwesenheit <sup>1)</sup>	133	53	80
Arbeitslos	3.342	1.799	1.543
Personen unter 15 Jahren	12.525	6.443	6.082
Personen mit Pensionsbezug	23.120	9.480	13.640
SchülerInnen, Studierende (15 Jahre und älter)	4.480	1.994	2.486
Sonstige Nicht-Erwerbspersonen	7.062	2.366	4.696
<b>Insgesamt</b>	<b>94.483</b>	<b>44.168</b>	<b>50.315</b>

<sup>1)</sup> Annahme aufrechtes Dienstverhältnis.

Quelle: Statistik Austria

**Tab. 3.10 Erwerbstätige am Wohnort Klagenfurt, Nichtpendler, Ein-, Aus- und BinnenpendlerInnen und Erwerbspersonen am Arbeitsort (VZ 2011)**

Erwerbstätige <sup>1)</sup> am Wohnort	davon			Einpendler	Erwerbspersonen am Arbeitsort Klagenfurt (Beschäftigte am Wohnort + Einpendler - Auspendler)	In % der Beschäftigten am Wohnort			
	Nichtpendler	Binnenpendler	Auspendler			Auspendler	Einpendler	Erwerbspersonen am Arbeitsort	Aus- plus Einpendler (Pendler-volumen)
43.059	2.575	29.989	10.495	35.654	68.218	24,4	82,8	158,4	107,2

<sup>1)</sup> Ohne temporär von der Arbeit abwesende Personen (Personen in Mutterschutz, Elternkarenz, Bildungskarenz, Familienhospizkarenz, Waffen- oder Kaderübung des Bundesheeres oder längerem Krankenstand).

Quelle: Statistik Austria

**Tab. 3.11 Bevölkerung, Bevölkerungsdichte, Geschlechtsproportion und Fläche nach Zählsprengelein**

Stat. Bezirk / Stadtbezirk	Zählsprengelein	Wohnbevölkerung						Nebenwohnsitze in Klagenfurt <sup>1)</sup>	Bevölkerungsdichte (Einwohner pro ha)	Fläche in ar
		Personen mit Hauptwohnsitz			Frauen auf 100 Männer	AusländerInnen				
		m.	w.	zus.		abs.	in % der WB			
1110		358	129	487	36,0	259	53,2	148	25,2	1.936
11	zus.	358	129	487	36,0	259	53,2	148	25,2	1.936
	<b>I. Bezirk</b>	<b>358</b>	<b>129</b>	<b>487</b>	<b>36,0</b>	<b>259</b>	<b>53,2</b>	<b>148</b>	<b>25,2</b>	<b>1.936</b>
2110		347	366	713	105,5	178	25,0	125	45,0	1.584
21	zus.	347	366	713	105,5	178	25,0	125	45,0	1.584
	<b>II. Bezirk</b>	<b>347</b>	<b>366</b>	<b>713</b>	<b>105,5</b>	<b>178</b>	<b>25,0</b>	<b>125</b>	<b>45,0</b>	<b>1.584</b>
3110		462	350	812	75,8	260	32,0	158	38,2	2.127
31	zus.	462	350	812	75,8	260	32,0	158	38,2	2.127
	<b>III. Bezirk</b>	<b>462</b>	<b>350</b>	<b>812</b>	<b>75,8</b>	<b>260</b>	<b>32,0</b>	<b>158</b>	<b>38,2</b>	<b>2.127</b>
4110		318	313	631	98,4	138	21,9	96	51,4	1.227
41	zus.	318	313	631	98,4	138	21,9	96	51,4	1.227
	<b>IV. Bezirk</b>	<b>318</b>	<b>313</b>	<b>631</b>	<b>98,4</b>	<b>138</b>	<b>21,9</b>	<b>96</b>	<b>51,4</b>	<b>1.227</b>
5110		455	569	1.024	125,1	160	15,6	66	44,5	2.302
5120		228	261	489	114,5	78	16,0	50	43,4	1.128
5130		203	247	450	121,7	51	11,3	37	19,9	2.264
5140		334	395	729	118,3	119	16,3	68	76,2	957
51	zus.	1.220	1.472	2.692	120,7	408	15,2	221	40,5	6.651
5210		367	472	839	128,6	141	16,8	93	42,7	1.966
52	zus.	367	472	839	128,6	141	16,8	93	42,7	1.966
5310		29	27	56	93,1	2	3,6	180	1,2	4.491
53	zus.	29	27	56	93,1	2	3,6	180	1,2	4.491
	<b>V. Bezirk</b>	<b>1.616</b>	<b>1.971</b>	<b>3.587</b>	<b>122,0</b>	<b>551</b>	<b>15,4</b>	<b>494</b>	<b>27,4</b>	<b>13.108</b>
6110		209	242	451	115,8	78	17,3	43	11,5	3.936
6120		208	217	425	104,3	62	14,6	10	16,0	2.655
6130		261	281	542	107,7	165	30,4	26	30,4	1.784
6131		297	391	688	131,6	106	15,4	18	65,1	1.057
61	zus.	975	1.131	2.106	116,0	411	19,5	97	22,3	9.431
6210		190	216	406	113,7	145	35,7	55	30,7	1.324
6220		351	469	820	133,6	147	17,9	85	47,6	1.723
6230		349	392	741	112,3	123	16,6	95	40,6	1.827
6240		351	214	565	61,0	235	41,6	43	34,1	1.655
62	zus.	1.241	1.291	2.532	104,0	650	25,7	278	38,8	6.530
	<b>VI. Bezirk</b>	<b>2.216</b>	<b>2.422</b>	<b>4.638</b>	<b>109,3</b>	<b>1.061</b>	<b>22,9</b>	<b>375</b>	<b>29,1</b>	<b>15.961</b>
7110		190	198	388	104,2	84	21,6	76	96,3	403
7120		277	238	515	85,9	158	30,7	41	41,7	1.236
7130		480	507	987	105,6	339	34,3	135	47,4	2.084
7150		428	496	924	115,9	229	24,8	91	42,8	2.160
7170		213	339	552	159,2	86	15,6	50	51,4	1.075
71	zus.	1.588	1.778	3.366	112,0	896	26,6	393	48,4	6.958
	<b>VII. Bezirk</b>	<b>1.588</b>	<b>1.778</b>	<b>3.366</b>	<b>112,0</b>	<b>896</b>	<b>26,6</b>	<b>393</b>	<b>48,4</b>	<b>6.958</b>
8120		362	448	810	123,8	113	14,0	112	76,3	1.062
8130		361	391	752	108,3	169	22,5	105	55,1	1.365
8140		255	371	626	145,5	62	9,9	55	49,2	1.272
81	zus.	978	1.210	2.188	123,7	344	15,7	272	59,2	3.699

<sup>1)</sup> Zahl der weiteren Wohnsitze in Klagenfurt, der Hauptwohnsitz befindet sich außerhalb von Klagenfurt.



Tab. 3.11 Fortsetzung

Stat. Bezirk / Stadtbezirk	Zählspren- gel	Wohnbevölkerung						Neben- wohn- sitze in Klagen- furt <sup>1)</sup>	Bevölke- rungs- dichte (Ein- wohner pro ha)	Fläche in ar
		Personen mit Hauptwohnsitz			Frauen auf 100 Männer	Ausländer				
		m.	w.	zus.		abs.	in % der WB			
	8210	234	277	511	118,4	91	17,8	78	70,5	725
	8220	286	371	657	129,7	188	28,6	104	98,9	664
	8230	389	477	866	122,6	171	19,7	113	32,9	2.633
	8240	237	284	521	119,8	83	15,9	65	69,6	749
	8250	333	366	699	109,9	139	19,9	94	57,8	1.209
82	zus.	1.479	1.775	3.254	120,0	672	20,7	454	54,4	5.980
	8310	349	352	701	100,9	159	22,7	107	53,4	1.312
	8320	282	343	625	121,6	102	16,3	90	48,0	1.303
83	zus.	631	695	1.326	110,1	261	19,7	197	50,7	2.615
	8410	225	251	476	111,6	23	4,8	79	11,3	4.217
	8420	220	285	505	129,5	76	15,0	93	28,9	1.750
	8430	260	305	565	117,3	86	15,2	94	28,3	2.000
84	zus.	705	841	1.546	119,3	185	12,0	266	19,4	7.968
	<b>VIII. Bezirk</b>	<b>3.793</b>	<b>4.521</b>	<b>8.314</b>	<b>119,2</b>	<b>1.462</b>	<b>17,6</b>	<b>1.189</b>	<b>41,0</b>	<b>20.261</b>
	9110	266	245	511	92,1	29	5,7	48	0,5	112.446
91	zus.	266	245	511	92,1	29	5,7	48	0,5	112.446
	9220	384	427	811	111,2	141	17,4	77	21,9	3.703
	9230	387	410	797	105,9	96	12,0	88	25,8	3.095
	9240	325	434	759	133,5	87	11,5	73	50,9	1.491
	9250	254	260	514	102,4	74	14,4	50	24,5	2.099
	9260	371	402	773	108,4	54	7,0	61	23,2	3.329
92	zus.	1.721	1.933	3.654	112,3	452	12,4	349	26,6	13.717
	9310	350	420	770	120,0	29	3,8	39	5,4	14.230
	9320	238	299	537	125,6	30	5,6	63	45,6	1.177
	9330	280	362	642	129,3	59	9,2	89	39,0	1.648
	9340	287	358	645	124,7	76	11,8	91	57,1	1.130
	9350	343	428	771	124,8	93	12,1	55	97,6	790
	9360	325	442	767	136,0	46	6,0	52	58,6	1.309
	9370	224	317	541	141,5	22	4,1	38	55,3	978
93	zus.	2.047	2.626	4.673	128,3	355	7,6	427	22,0	21.261
	9410	381	449	830	117,8	54	6,5	63	6,4	12.936
	9420	405	401	806	99,0	36	4,5	54	1,8	44.200
	9430	339	352	691	103,8	55	8,0	43	5,0	13.852
94	zus.	1.125	1.202	2.327	106,8	145	6,2	160	3,3	70.988
	<b>IX. Bezirk</b>	<b>5.159</b>	<b>6.006</b>	<b>11.165</b>	<b>116,4</b>	<b>981</b>	<b>8,8</b>	<b>984</b>	<b>5,1</b>	<b>218.412</b>
	10110	342	365	707	106,7	84	11,9	29	22,6	3.130
	10120	277	303	580	109,4	53	9,1	44	15,6	3.712
101	zus.	619	668	1.287	107,9	137	10,6	73	18,8	6.842
	10200	546	662	1.208	121,2	101	8,4	37	84,4	1.431
	10210	307	348	655	113,4	97	14,8	69	61,4	1.068
	10220	283	298	581	105,3	90	15,5	55	32,4	1.793
	10221	249	281	530	112,9	27	5,1	20	34,3	1.546
	10230	280	276	556	98,6	94	16,9	44	33,3	1.670
	10240	294	302	596	102,7	69	11,6	48	28,3	2.103
	10250	427	467	894	109,4	98	11,0	31	55,1	1.621
	10260	243	307	550	126,3	32	5,8	24	92,0	598
	10270	272	343	615	126,1	61	9,9	14	123,5	498
	10271	309	344	653	111,3	60	9,2	13	143,5	455
	10280	281	335	616	119,2	63	10,2	28	37,7	1.634
	10290	431	525	956	121,8	77	8,1	51	20,5	4.661
102	zus.	3.922	4.488	8.410	114,4	869	10,3	434	44,1	19.077
	10310	235	333	568	141,7	51	9,0	59	2,8	20.500
	10311	291	354	645	121,6	49	7,6	20	28,1	2.299

Tab. 3.11 Fortsetzung

Stat. Bezirk / Stadtbezirk	Zähl- spreng- gel	Wohnbevölkerung						Neben- wohn- sitze in Klagen- furt <sup>1)</sup>	Bevölke- rungs- dichte (Ein- wohner pro ha)	Fläche in ar
		Personen mit Hauptwohnsitz			Frauen auf 100 Männer	Ausländer				
		m.	w.	zus.		abs.	in % der WB			
103	10320	442	388	830	87,8	112	13,5	59	10,5	7.873
	zus.	968	1.075	2.043	111,1	212	10,4	138	6,7	30.672
104	10410	352	329	681	93,5	65	9,5	14	126,3	539
	10420	279	335	614	120,1	106	17,3	20	93,9	654
	10430	200	231	431	115,5	112	26,0	30	92,7	465
	10440	321	338	659	105,3	214	32,5	20	115,0	573
	zus.	1.152	1.233	2.385	107,0	497	20,8	84	106,9	2.231
	10510	457	493	950	107,9	291	30,6	54	75,3	1.261
105	10511	335	336	671	100,3	136	20,3	25	48,2	1.392
	zus.	792	829	1.621	104,7	427	26,3	79	61,1	2.653
106	10610	262	273	535	104,2	37	6,9	43	26,6	2.013
	10620	509	554	1.063	108,8	220	20,7	79	35,9	2.960
	10630	309	411	720	133,0	29	4,0	55	51,4	1.401
	10650	397	439	836	110,6	158	18,9	40	104,4	801
	10660	191	199	390	104,2	37	9,5	22	24,0	1.627
	10670	373	453	826	121,4	50	6,1	33	54,7	1.511
	zus.	2.041	2.329	4.370	114,1	531	12,2	272	42,4	10.312
	<b>X. Bezirk</b>		<b>9.494</b>	<b>10.622</b>	<b>20.116</b>	<b>111,9</b>	<b>2.673</b>	<b>13,3</b>	<b>1.080</b>	<b>28,0</b>
111	11110	225	228	453	101,3	82	18,1	38	23,3	1.944
	11120	395	374	769	94,7	90	11,7	61	11,2	6.897
zus.	620	602	1.222	97,1	172	14,1	99	13,8	8.840	
112	11210	471	415	886	88,1	270	30,5	78	2,6	33.976
	11220	299	311	610	104,0	153	25,1	44	5,4	11.303
	zus.	770	726	1.496	94,3	423	28,3	122	3,3	45.280
	11310	366	269	635	73,5	298	46,9	46	80,8	786
	11320	272	278	550	102,2	86	15,6	43	90,9	605
	11330	147	192	339	130,6	59	17,4	42	41,3	820
	11340	258	255	513	98,8	198	38,6	36	28,3	1.814
	11350	274	246	520	89,8	214	41,2	43	45,4	1.146
	11360	202	196	398	97,0	92	23,1	36	32,0	1.244
	11370	305	298	603	97,7	163	27,0	26	69,4	869
zus.	1.824	1.734	3.558	95,1	1.110	31,2	272	48,8	7.286	
114	11410	305	344	649	112,8	169	26,0	69	31,2	2.082
	11420	372	420	792	112,9	214	27,0	88	37,4	2.120
zus.	677	764	1.441	112,9	383	26,6	157	34,3	4.202	
<b>XI. Bezirk</b>		<b>3.891</b>	<b>3.826</b>	<b>7.717</b>	<b>98,3</b>	<b>2.088</b>	<b>27,1</b>	<b>650</b>	<b>11,8</b>	<b>65.608</b>
121	12100	277	333	610	120,2	81	13,3	44	73,8	826
	12110	345	379	724	109,9	101	14,0	88	34,7	2.085
	12120	375	435	810	116,0	126	15,6	71	35,4	2.288
	12130	497	618	1.115	124,3	128	11,5	103	31,5	3.537
	12140	286	315	601	110,1	118	19,6	65	36,9	1.630
	12150	489	431	920	88,1	197	21,4	90	63,2	1.455
	12160	219	302	521	137,9	105	20,2	79	60,3	864
	12170	346	422	768	122,0	72	9,4	60	55,7	1.378
	12180	200	254	454	127,0	38	8,4	65	48,9	929
	12190	233	278	511	119,3	68	13,3	25	103,5	494
	zus.	3.267	3.767	7.034	115,3	1.034	14,7	690	45,4	15.485
	12210	351	358	709	102,0	135	19,0	93	8,9	8.009
	12220	368	457	825	124,2	104	12,6	102	46,8	1.763
	12230	510	584	1.094	114,5	345	31,5	348	60,5	1.808
	12240	453	578	1.031	127,6	110	10,7	144	6,5	15.755
12250	395	471	866	119,2	66	7,6	91	58,2	1.489	
zus.	2.077	2.448	4.525	117,9	760	16,8	778	15,7	28.825	



Tab. 3.11 Schluss

Stat. Bezirk / Stadtbezirk	Zählspren- gel	Wohnbevölkerung						Neben- wohn- sitze in Klagen- furt <sup>1)</sup>	Bevölke- rungs- dichte (Ein- wohner pro ha)	Fläche in ar
		Personen mit Hauptwohnsitz			Frauen auf 100 Männer	Ausländer				
		m.	w.	zus.		abs.	in % der WB			
12310		242	300	542	124,0	79	14,6	59	38,6	1.406
12320		349	338	687	96,8	109	15,9	41	65,2	1.053
12330		266	322	588	121,1	163	27,7	108	76,8	766
12331		237	251	488	105,9	35	7,2	52	41,3	1.181
12340		256	307	563	119,9	61	10,8	87	42,6	1.320
12350		363	442	805	121,8	95	11,8	113	62,2	1.294
123 zus.		1.713	1.960	3.673	114,4	542	14,8	460	52,3	7.020
12420		234	259	493	110,7	104	21,1	24	117,1	421
12430		213	293	506	137,6	55	10,9	45	105,4	480
12440		240	315	555	131,3	100	18,0	36	136,8	406
124 zus.		687	867	1.554	126,2	259	16,7	105	118,9	1.307
12510		309	384	693	124,3	41	5,9	126	25,6	2.703
12520		413	519	932	125,7	134	14,4	96	47,5	1.964
12530		375	452	827	120,5	111	13,4	209	2,4	33.921
12540		361	475	836	131,6	61	7,3	109	6,6	12.647
125 zus.		1.458	1.830	3.288	125,5	347	10,6	540	6,4	51.234
12610		231	261	492	113,0	47	9,6	54	9,2	5.352
12620		227	268	495	118,1	31	6,3	79	1,6	31.135
126 zus.		458	529	987	115,5	78	7,9	133	2,7	36.487
<b>XII. Bezirk</b>		<b>9.660</b>	<b>11.401</b>	<b>21.061</b>	<b>118,0</b>	<b>3.020</b>	<b>14,3</b>	<b>2.706</b>	<b>15,0</b>	<b>140.358</b>
13110		350	380	730	108,6	74	10,1	58	1,2	62.971
13120		655	731	1.386	111,6	129	9,3	63	8,7	15.968
13130		253	300	553	118,6	57	10,3	25	5,4	10.150
13140		227	295	522	130,0	37	7,1	61	78,5	665
13150		318	395	713	124,2	46	6,5	43	89,9	793
13160		382	498	880	130,4	57	6,5	39	39,4	2.236
131 zus.		2.185	2.599	4.784	118,9	400	8,4	289	5,2	92.782
13210		422	453	875	107,3	51	5,8	87	21,0	4.163
13220		281	270	551	96,1	32	5,8	45	8,1	6.769
13230		481	489	970	101,7	63	6,5	127	4,1	23.388
13240		345	393	738	113,9	60	8,1	46	33,0	2.238
13250		270	313	583	115,9	90	15,4	47	35,3	1.650
132 zus.		1.799	1.918	3.717	106,6	296	8,0	352	9,7	38.209
13310		357	357	714	100,0	72	10,1	119	1,3	55.744
133 zus.		357	357	714	100,0	72	10,1	119	1,3	55.744
<b>XIII. Bezirk</b>		<b>4.341</b>	<b>4.874</b>	<b>9.215</b>	<b>112,3</b>	<b>768</b>	<b>8,3</b>	<b>760</b>	<b>4,9</b>	<b>186.735</b>
14110		471	460	931	97,7	44	4,7	38	4,1	22.812
14111		170	174	344	102,4	12	3,5	19	7,9	4.346
14120		291	316	607	108,6	24	4,0	41	2,8	21.451
141 zus.		932	950	1.882	101,9	80	4,3	98	3,9	48.609
14210		260	250	510	96,2	17	3,3	30	1,1	44.529
14220		361	351	712	97,2	50	7,0	77	1,6	44.617
14230		349	372	721	106,6	26	3,6	58	2,1	33.650
14240		266	282	548	106,0	47	8,6	71	5,5	9.959
142 zus.		1.236	1.255	2.491	101,5	140	5,6	236	1,9	132.755
14310		417	437	854	104,8	30	3,5	81	0,6	154.856
143 zus.		417	437	854	104,8	30	3,5	81	0,6	154.856
<b>XIV. Bezirk</b>		<b>2.585</b>	<b>2.642</b>	<b>5.227</b>	<b>102,2</b>	<b>250</b>	<b>4,8</b>	<b>415</b>	<b>1,6</b>	<b>336.221</b>
15110		395	416	811	105,3	71	8,8	77	1,3	60.758
15120		437	447	884	102,3	73	8,3	74	2,4	36.205
15130		299	334	633	111,7	26	4,1	45	2,9	21.783
151 zus.		1.131	1.197	2.328	105,8	170	7,3	196	2,0	118.746
<b>XV. Bezirk</b>		<b>1.131</b>	<b>1.197</b>	<b>2.328</b>	<b>105,8</b>	<b>170</b>	<b>7,3</b>	<b>196</b>	<b>2,0</b>	<b>118.746</b>
<b>Insgesamt</b>		<b>46.959</b>	<b>52.418</b>	<b>99.377</b>	<b>111,6</b>	<b>14.755</b>	<b>14,8</b>	<b>9.769</b>	<b>8,3</b>	<b>1.201.028</b>

Quelle: Magistrat Klagenfurt am Wörthersee, Magistratsdirektion - Stabsstelle Informationstechnologie



**Tab. 3.12 AusländerInnen**

Jahr	AusländerInnen insgesamt	davon		% - Anteil an der Gesamtbevölkerung	Veränderung ggü. dem Vorjahr in %
		m.	w.		
1993	<b>5.824</b>	3.269	2.555	6,5	+ 1,6
1995	<b>6.301</b>	3.388	2.913	7,0	+ 4,5
2000	<b>7.810</b>	3.975	3.835	8,6	+ 3,1
2005	<b>8.692</b>	4.468	4.224	9,4	+ 2,7
2010	<b>10.052</b>	5.162	4.890	10,7	+ 2,8
2011	<b>10.548</b>	5.375	5.173	11,1	+ 4,9
2012	<b>11.252</b>	5.754	5.498	11,7	+ 6,7
2013	<b>12.117</b>	6.222	5.895	12,5	+ 7,7
2014	<b>13.417</b>	6.975	6.442	13,7	+ 10,7
2015	<b>14.755</b>	7.762	6.993	14,8	+ 10,0

Quelle: Magistrat Klagenfurt am Wörthersee, Magistratsdirektion - Stabsstelle Informationstechnologie

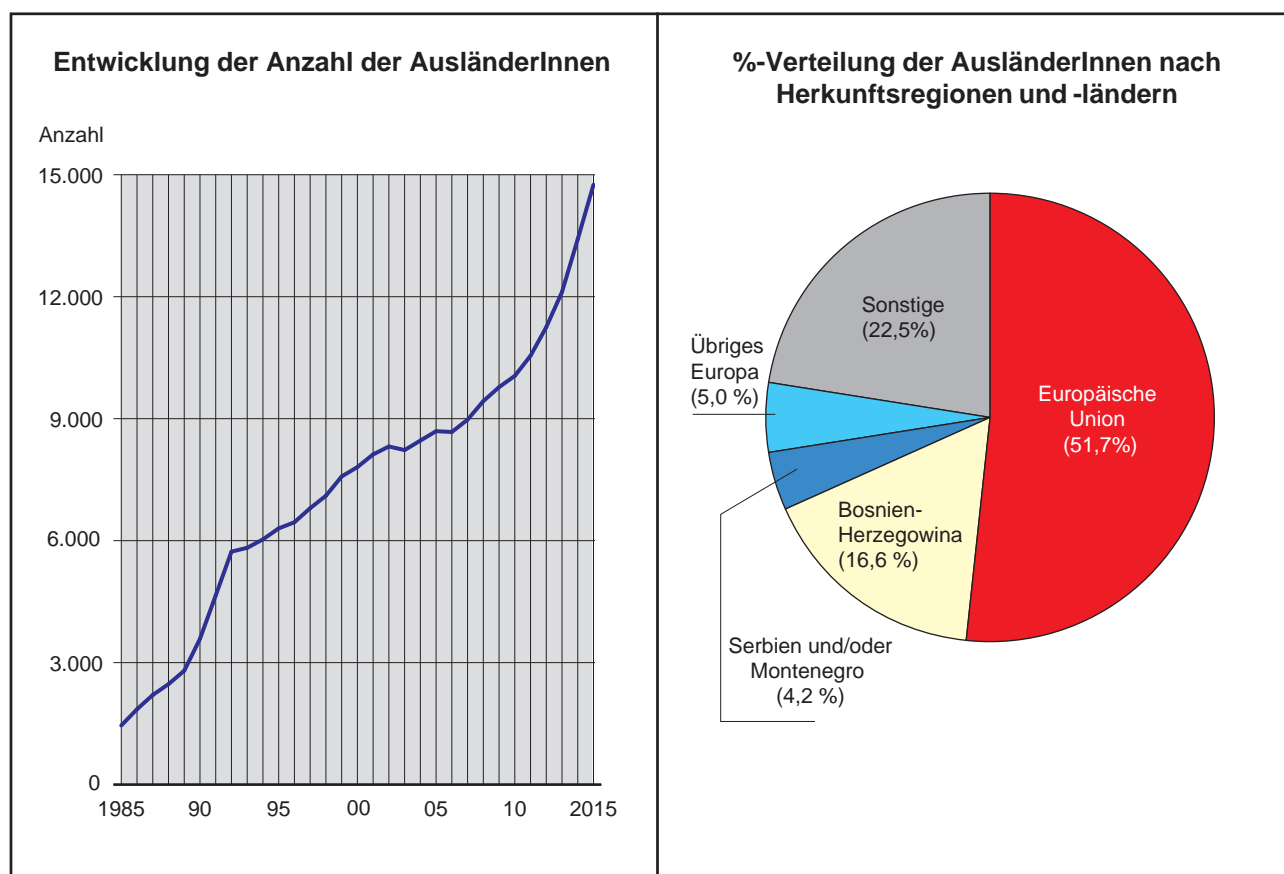
**Grafik 3.3 AusländerInnen**

Quelle: Magistrat Klagenfurt am Wörthersee, Magistratsdirektion - Stabsstelle Informationstechnologie



**Grafik 3.4 Altersaufbau der Klagenfurter Wohnbevölkerung nach Geschlecht und Familienstand**

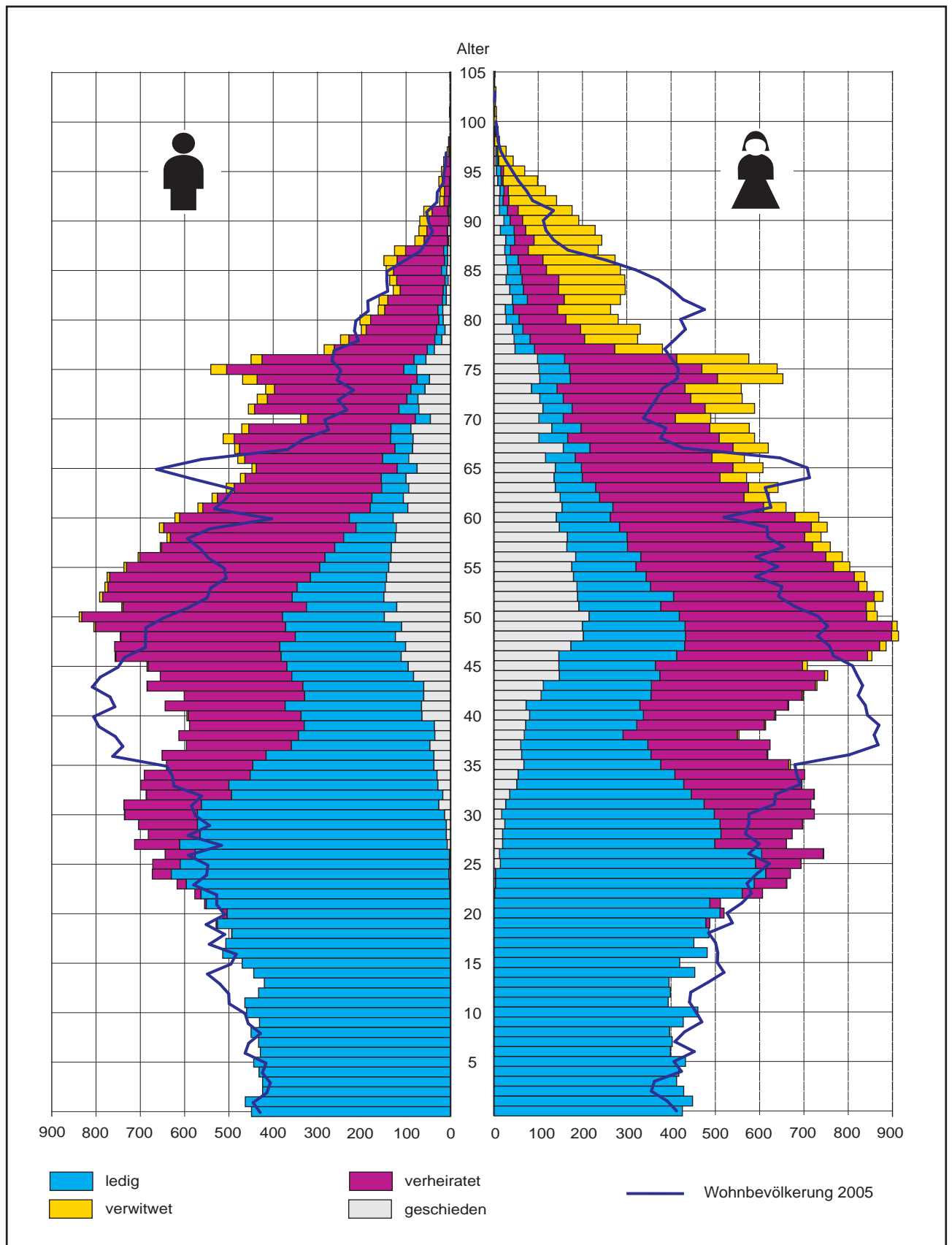

Quelle: Magistrat Klagenfurt am Wörthersee, Magistratsdirektion - Stabsstelle Informationstechnologie

**Karte 3.1** %-Anteil der unter 15-Jährigen nach Statistischen Bezirken

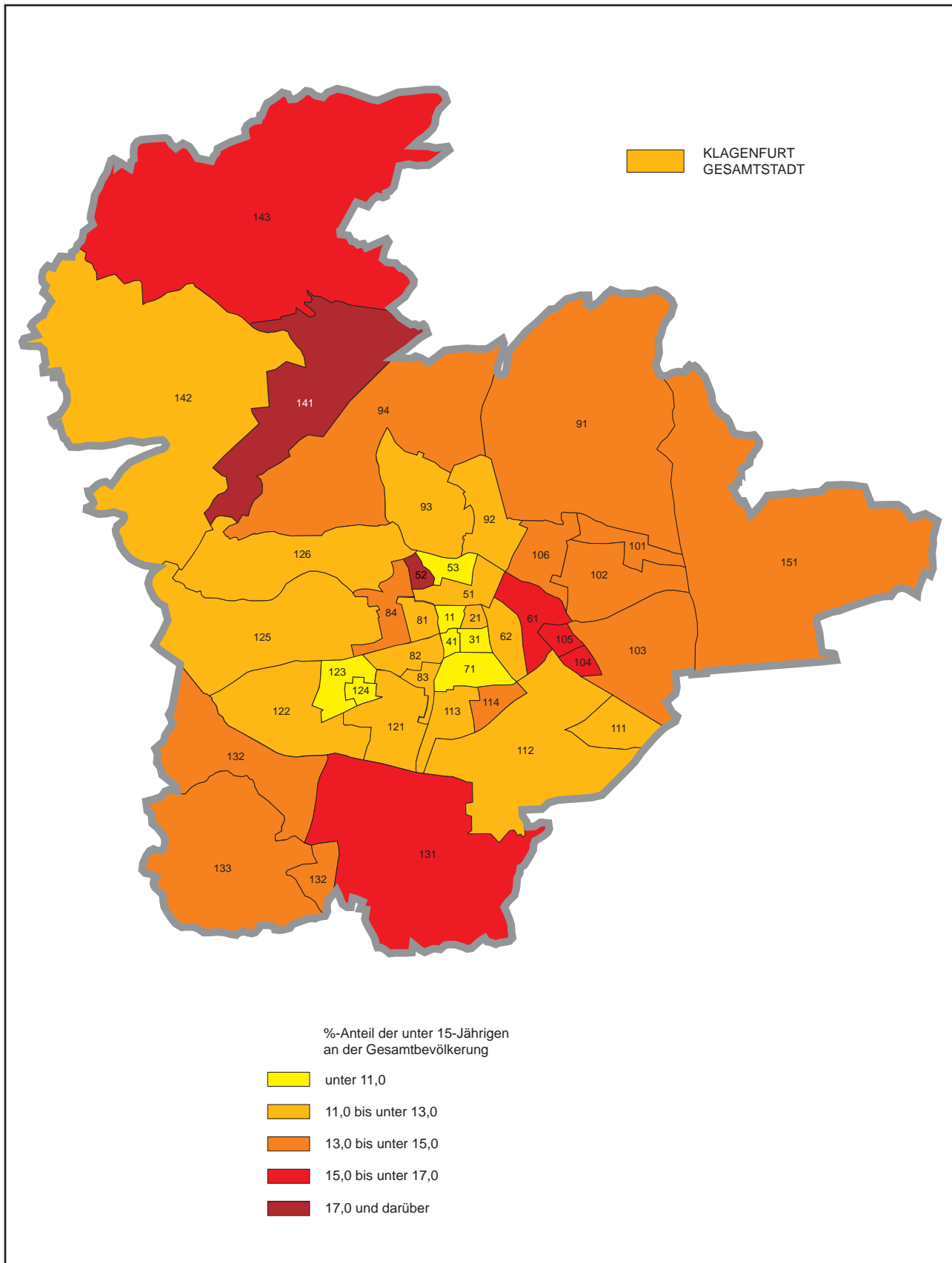

%-Anteil der unter 15-Jährigen an der Gesamtbevölkerung

- unter 11,0
- 11,0 bis unter 13,0
- 13,0 bis unter 15,0
- 15,0 bis unter 17,0
- 17,0 und darüber

Quelle: Magistrat Klagenfurt am Wörthersee, Magistratsdirektion - Stabsstelle Informationstechnologie



Karte 3.2 %-Anteil der 60+-Jährigen nach Statistischen Bezirken

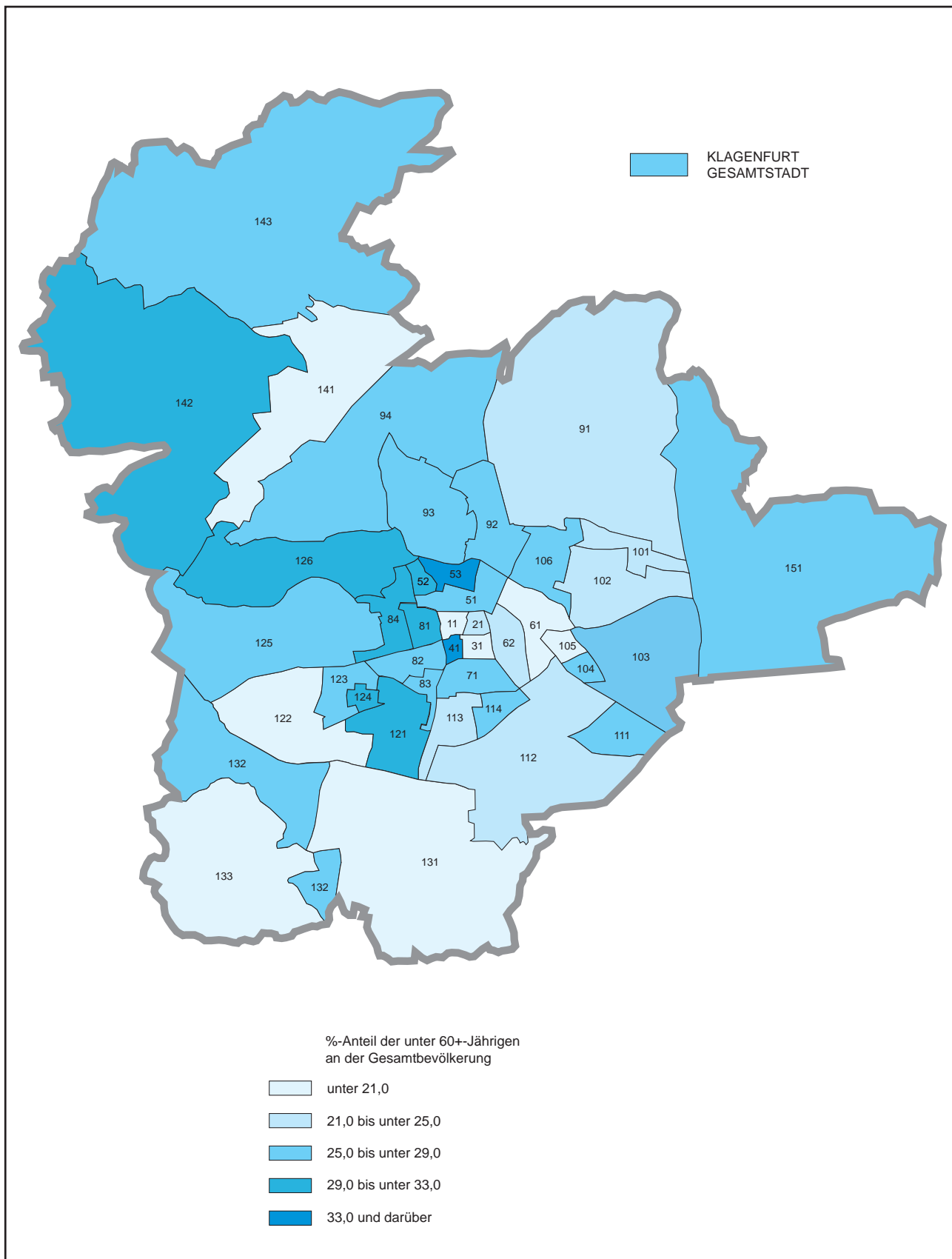

Quelle: Magistrat Klagenfurt am Wörthersee, Magistratsdirektion - Stabsstelle Informationstechnologie

Tab. 3.13 Wohnbevölkerung nach Jahrgängen, Geschlecht und Familienstand

Jahrgang	Personen mit Hauptwohnsitz insgesamt			davon nach dem Familienstand									
				ledig		verheiratet <sup>1)</sup>		verwitwet <sup>2)</sup>		geschieden <sup>3)</sup>		unbekannt	
	m.	w.	zus.	m.	w.	m.	w.	m.	w.	m.	w.	m.	w.
2015	449	425	<b>874</b>	449	425	-	-	-	-	-	-	-	-
2014	463	448	<b>911</b>	463	448	-	-	-	-	-	-	-	-
2013	424	428	<b>852</b>	424	428	-	-	-	-	-	-	-	-
2012	424	412	<b>836</b>	424	412	-	-	-	-	-	-	-	-
2011	432	417	<b>849</b>	432	417	-	-	-	-	-	-	-	-
2010	444	432	<b>876</b>	444	432	-	-	-	-	-	-	-	-
2009	429	398	<b>827</b>	429	398	-	-	-	-	-	-	-	-
2008	433	402	<b>835</b>	433	402	-	-	-	-	-	-	-	-
2007	450	396	<b>846</b>	450	396	-	-	-	-	-	-	-	-
2006	431	427	<b>858</b>	431	427	-	-	-	-	-	-	-	-
2005	460	460	<b>920</b>	460	460	-	-	-	-	-	-	-	-
2004	464	393	<b>857</b>	464	393	-	-	-	-	-	-	-	-
2003	433	398	<b>831</b>	433	398	-	-	-	-	-	-	-	-
2002	420	395	<b>815</b>	420	395	-	-	-	-	-	-	-	-
2001	444	453	<b>897</b>	444	453	-	-	-	-	-	-	-	-
2000	470	419	<b>889</b>	470	419	-	-	-	-	-	-	-	-
1999	514	481	<b>995</b>	514	481	-	-	-	-	-	-	-	-
1998	507	451	<b>958</b>	507	451	-	-	-	-	-	-	-	-
1997	494	485	<b>979</b>	493	485	1	-	-	-	-	-	-	-
1996	530	487	<b>1.017</b>	525	478	3	9	-	-	1	-	1	-
1995	514	522	<b>1.036</b>	504	510	10	9	-	-	-	-	-	3
1994	555	512	<b>1.067</b>	551	487	4	24	-	-	-	-	-	1
1993	578	607	<b>1.185</b>	562	559	14	46	-	-	1	1	1	1
1992	618	662	<b>1.280</b>	594	584	21	73	-	1	2	3	1	1
1991	673	669	<b>1.342</b>	627	610	43	56	-	-	3	3	-	-
1990	677	693	<b>1.370</b>	608	576	62	103	-	-	2	14	5	-
1989	648	746	<b>1.394</b>	574	592	68	139	-	1	2	12	4	2
1988	715	661	<b>1.376</b>	604	479	102	162	-	-	7	19	2	1
1987	686	674	<b>1.360</b>	556	493	117	161	-	-	9	19	4	1
1986	705	697	<b>1.402</b>	562	486	133	186	-	1	9	24	1	-
1985	737	724	<b>1.461</b>	558	480	164	226	1	-	13	17	1	1
1984	739	715	<b>1.454</b>	536	448	175	241	-	-	26	26	2	-
1983	687	723	<b>1.410</b>	477	410	192	277	1	1	17	35	-	-
1982	700	695	<b>1.395</b>	472	377	199	266	-	1	28	51	1	-
1981	693	701	<b>1.394</b>	422	354	239	293	-	-	30	54	2	-
1980	642	669	<b>1.311</b>	409	309	195	289	-	4	37	67	1	-
1979	652	618	<b>1.270</b>	379	292	235	262	-	2	37	62	1	-
1978	597	623	<b>1.220</b>	313	287	237	276	-	-	46	60	1	-
1977	614	553	<b>1.167</b>	308	223	270	258	-	4	35	68	1	-
1976	590	614	<b>1.204</b>	294	251	259	288	-	3	36	71	1	1
1975	596	636	<b>1.232</b>	273	257	255	296	3	3	64	80	1	-
1974	644	665	<b>1.309</b>	308	257	271	334	-	2	65	72	-	-
1973	602	698	<b>1.300</b>	269	248	272	341	-	3	60	106	1	-
1972	685	729	<b>1.414</b>	273	244	351	370	1	4	60	111	-	-
1971	655	753	<b>1.408</b>	275	227	297	372	-	7	83	147	-	-
1970	685	707	<b>1.392</b>	274	218	313	332	3	11	95	146	-	-
1969	757	854	<b>1.611</b>	271	266	373	431	2	10	111	146	-	1
1968	759	886	<b>1.645</b>	284	257	373	440	-	15	101	173	1	1
1967	745	913	<b>1.658</b>	226	231	394	465	1	16	124	201	-	-
1966	806	910	<b>1.716</b>	262	232	429	467	4	12	110	199	1	-
1965	839	865	<b>1.704</b>	230	204	453	423	6	24	149	214	1	-
1964	742	860	<b>1.602</b>	204	185	414	464	3	20	121	191	-	-
1963	792	879	<b>1.671</b>	207	217	428	453	7	20	150	188	-	1
1962	780	842	<b>1.622</b>	199	166	427	470	7	19	147	187	-	-



Tab. 3.13 Schluss

Jahr- gang	Personen mit Hauptwohnsitz insgesamt			davon nach dem Familienstand									
				ledig		verheiratet <sup>1)</sup>		verwitwet <sup>2)</sup>		geschieden <sup>3)</sup>		unbekannt	
	m.	w.	zus.	m.	w.	m.	w.	m.	w.	m.	w.	m.	w.
1961	775	837	1.612	172	164	453	470	6	24	144	179	-	-
1960	737	803	1.540	156	145	436	446	6	37	139	175	-	-
1959	705	787	1.492	149	147	418	418	4	37	134	184	-	1
1958	656	759	1.415	128	137	391	418	3	40	133	164	1	-
1957	640	738	1.378	117	135	391	401	8	37	124	165	-	-
1956	657	752	1.409	91	136	434	433	10	36	122	147	-	-
1955	622	733	1.355	99	122	383	417	11	54	129	140	-	-
1954	570	659	1.229	85	115	378	340	11	51	96	153	-	-
1953	538	621	1.159	71	89	349	326	12	57	106	149	-	-
1952	506	641	1.147	61	91	333	345	18	67	94	138	-	-
1951	474	570	1.044	56	64	307	311	11	60	100	135	-	-
1950	448	608	1.056	45	59	318	342	10	68	75	138	-	1
1949	480	565	1.045	59	67	311	309	16	73	94	116	-	-
1948	487	619	1.106	40	60	351	323	11	80	85	156	-	-
1947	513	588	1.101	51	65	353	342	25	80	84	101	-	-
1946	471	576	1.047	45	66	321	291	16	89	89	130	-	-
1945	338	489	827	34	55	243	253	16	80	45	101	-	-
1944	456	588	1.044	45	66	326	300	14	112	71	110	-	-
1943	436	560	996	25	53	315	288	23	116	73	103	-	-
1942	417	558	975	32	58	308	289	20	127	57	84	-	-
1941	469	652	1.121	28	69	361	332	33	148	47	103	-	-
1940	541	639	1.180	29	69	400	299	36	170	76	101	-	-
1939	450	575	1.025	27	61	343	253	25	163	55	98	-	-
1938	285	380	665	16	44	210	181	23	108	36	47	-	-
1937	248	324	572	16	36	194	123	19	120	19	45	-	-
1936	201	330	531	19	24	159	130	11	135	12	41	-	-
1935	204	280	484	10	29	154	106	24	118	16	27	-	-
1934	163	263	426	11	18	120	100	15	120	17	25	-	-
1933	161	285	446	9	34	123	83	20	127	9	41	-	-
1932	129	296	425	7	31	97	79	16	151	9	35	-	-
1931	137	295	432	7	36	109	83	16	149	5	27	-	-
1930	145	285	430	12	29	108	59	17	167	8	30	-	-
1929	150	273	423	7	27	107	56	30	163	6	27	-	-
1928	126	235	361	9	13	86	40	25	158	6	24	-	-
1927	80	243	323	2	20	53	44	21	153	4	26	-	-
1926	71	228	299	1	31	46	26	18	157	6	14	-	-
1925	69	191	260	-	14	45	28	21	127	3	22	-	-
1924	60	176	236	3	18	35	24	19	122	3	12	-	-
1923	24	141	165	3	8	11	13	10	108	-	12	-	-
1922	23	116	139	1	9	11	10	10	84	1	13	-	-
1921	26	98	124	2	8	16	4	8	78	-	8	-	-
1920	20	69	89	-	10	13	6	7	48	-	5	-	-
1919	15	43	58	1	4	8	2	6	33	-	4	-	-
1918	7	27	34	1	3	2	1	4	19	-	4	-	-
1917	4	12	16	-	1	3	-	1	11	-	-	-	-
1916	-	9	9	-	2	-	1	-	5	-	1	-	-
1915	-	5	5	-	-	-	-	-	5	-	-	-	-
1914	2	5	7	-	-	1	-	-	4	1	1	-	-
1913	-	3	3	-	-	-	-	-	3	-	-	-	-
1912	-	4	4	-	-	-	-	-	4	-	-	-	-
1911	-	1	1	-	-	-	-	-	1	-	-	-	-
1910	-	2	2	-	-	-	-	-	2	-	-	-	-
1909	1	-	1	-	-	-	-	1	-	-	-	-	-
<b>Klgft.</b>	<b>46.959</b>	<b>52.418</b>	<b>99.377</b>	<b>24.356</b>	<b>23.156</b>	<b>17.727</b>	<b>18.447</b>	<b>726</b>	<b>4.470</b>	<b>4.114</b>	<b>6.328</b>	<b>36</b>	<b>17</b>

<sup>1)</sup> Inklusive 36 Männer und 26 Frauen in eingetragener Partnerschaft.

<sup>2)</sup> Inklusive 1 Frau in hinterbliebener Partnerschaft.

<sup>3)</sup> Inklusive 7 Männer und 13 Frauen in aufgelöster eingetragener Partnerschaft.

Quelle: Magistrat Klagenfurt am Wörthersee, Magistratsdirektion - Stabsstelle Informationstechnologie

Tab. 3.14 Wohnbevölkerung nach ausgewählten Altersgruppen – Prozentanteile

Jahr	Geschlecht	Personen mit Hauptwohnsitz insgesamt	davon nach ausgewählten Altersgruppen				
			0	6	16	20	65 und darüber
			bis unter				
			6	16	20	65	
1990	männlich	40.784	2.792	4.723	2.155	25.836	5.278
	weiblich	47.911	2.686	4.569	2.142	28.730	9.784
	<b>zusammen</b>	<b>88.695</b>	<b>5.478</b>	<b>9.292</b>	<b>4.297</b>	<b>54.566</b>	<b>15.062</b>
	%	100,0	6,2	10,5	4,8	61,5	17,0
2000	männlich	41.889	2.548	4.915	1.936	27.274	5.216
	weiblich	49.227	2.562	4.768	2.079	30.062	9.756
	<b>zusammen</b>	<b>91.116</b>	<b>5.110</b>	<b>9.683</b>	<b>4.015</b>	<b>57.336</b>	<b>14.972</b>
	%	100,0	5,6	10,6	4,4	62,9	16,4
2005	männlich	42.806	2.504	4.777	2.067	27.493	5.965
	weiblich	49.598	2.349	4.606	2.027	30.529	10.087
	<b>zusammen</b>	<b>92.404</b>	<b>4.853</b>	<b>9.383</b>	<b>4.094</b>	<b>58.022</b>	<b>16.052</b>
	%	100,0	5,3	10,2	4,4	62,8	17,4
2006	männlich	42.961	2.529	4.716	2.046	27.453	6.217
	weiblich	49.583	2.310	4.531	2.031	30.430	10.281
	<b>zusammen</b>	<b>92.544</b>	<b>4.839</b>	<b>9.247</b>	<b>4.077</b>	<b>57.883</b>	<b>16.498</b>
	%	100,0	5,2	10,0	4,4	62,5	17,8
2007	männlich	43.169	2.523	4.580	2.104	27.568	6.394
	weiblich	49.693	2.240	4.438	2.089	30.496	10.430
	<b>zusammen</b>	<b>92.862</b>	<b>4.763</b>	<b>9.018</b>	<b>4.193</b>	<b>58.064</b>	<b>16.824</b>
	%	100,0	5,1	9,7	4,5	62,5	18,1
2008	männlich	43.579	2.584	4.512	2.097	27.796	6.590
	weiblich	49.979	2.344	4.324	2.094	30.653	10.564
	<b>zusammen</b>	<b>93.558</b>	<b>4.928</b>	<b>8.836</b>	<b>4.191</b>	<b>58.449</b>	<b>17.154</b>
	%	100,0	5,3	9,4	4,5	62,5	18,3
2009	männlich	43.973	2.567	4.427	2.136	28.010	6.833
	weiblich	50.066	2.330	4.240	2.045	30.724	10.727
	<b>zusammen</b>	<b>94.039</b>	<b>4.897</b>	<b>8.667</b>	<b>4.181</b>	<b>58.734</b>	<b>17.560</b>
	%	100,0	5,2	9,2	4,4	62,5	18,7
2010	männlich	44.126	2.512	4.372	2.165	28.170	6.907
	weiblich	50.257	2.384	4.205	1.960	30.943	10.765
	<b>zusammen</b>	<b>94.383</b>	<b>4.896</b>	<b>8.577</b>	<b>4.125</b>	<b>59.113</b>	<b>17.672</b>
	%	100,0	5,2	9,1	4,4	62,6	18,7
2011	männlich	44.384	2.531	4.362	2.067	28.359	7.065
	weiblich	50.498	2.348	4.190	1.961	31.079	10.920
	<b>zusammen</b>	<b>94.882</b>	<b>4.879</b>	<b>8.552</b>	<b>4.028</b>	<b>59.438</b>	<b>17.985</b>
	%	100,0	5,1	9,0	4,2	62,6	19,0
2012	männlich	44.910	2.528	4.366	2.033	28.660	7.323
	weiblich	51.018	2.389	4.146	1.956	31.448	11.079
	<b>zusammen</b>	<b>95.928</b>	<b>4.917</b>	<b>8.512</b>	<b>3.989</b>	<b>60.108</b>	<b>18.402</b>
	%	100,0	5,1	8,9	4,2	62,7	19,2
2013	männlich	45.393	2.548	4.376	1.967	28.983	7.519
	weiblich	51.524	2.432	4.100	1.939	31.758	11.295
	<b>zusammen</b>	<b>96.917</b>	<b>4.980</b>	<b>8.476</b>	<b>3.906</b>	<b>60.741</b>	<b>18.814</b>
	%	100,0	5,1	8,7	4,0	62,7	19,4
2014	männlich	46.130	2.582	4.412	1.981	29.466	7.689
	weiblich	51.956	2.485	4.129	1.940	31.952	11.450
	<b>zusammen</b>	<b>98.086</b>	<b>5.067</b>	<b>8.541</b>	<b>3.921</b>	<b>61.418</b>	<b>19.139</b>
	%	100,0	5,2	8,7	4,0	62,6	19,5
2015	männlich	46.959	2.636	4.434	2.045	29.987	7.857
	weiblich	52.418	2.562	4.141	1.904	32.175	11.636
	<b>zusammen</b>	<b>99.377</b>	<b>5.198</b>	<b>8.575</b>	<b>3.949</b>	<b>62.162</b>	<b>19.493</b>
	%	100,0	5,2	8,6	4,0	62,6	19,6

Quelle: Magistrat Klagenfurt am Wörthersee, Magistratsdirektion - Stabsstelle Informationstechnologie



Tab. 3.15 Wohnbevölkerung nach Staatsangehörigkeit und Geschlecht

Staatsangehörigkeit	Personen mit				% - Anteil der Ausländer an der Gesamt- bevölkerung	% - Anteil der Ausländer an den Ausländern insgesamt
	Hauptwohnsitz			Neben- wohnsitz		
	m.	w.	zus.			
	in Klagenfurt					
<b>Österreich</b>	<b>39.197</b>	<b>45.425</b>	<b>84.622</b>	<b>7.465</b>	.	.
<b>Ausland insgesamt</b>	<b>7.762</b>	<b>6.993</b>	<b>14.755</b>	<b>2.304</b>	<b>14,847</b>	<b>100,000</b>
%-Anteil	16,5	13,3	14,8	23,6	.	.
davon <b>EU (ohne Österreich)</b>	<b>3.820</b>	<b>3.802</b>	<b>7.622</b>	<b>2.007</b>	<b>7,670</b>	<b>51,657</b>
dav. Belgien	9	2	11	1	0,011	0,075
Bulgarien	60	64	124	50	0,125	0,840
Dänemark	2	2	4	2	0,004	0,027
Deutschland	912	1.035	1.947	382	1,959	13,196
Estland	4	9	13	2	0,013	0,088
Finnland	6	10	16	2	0,016	0,108
Frankreich	25	29	54	10	0,054	0,366
Griechenland	59	34	93	1	0,094	0,630
Irland	7	4	11	1	0,011	0,075
Italien	375	235	610	129	0,614	4,134
Kroatien	854	755	1.609	126	1,619	10,905
Lettland	9	15	24	6	0,024	0,163
Litauen	3	7	10	15	0,010	0,068
Luxemburg	-	2	2	3	0,002	0,014
Malta	-	1	1	-	0,001	0,007
Niederlande	46	34	80	2	0,081	0,542
Polen	58	84	142	43	0,143	0,962
Portugal	12	8	20	6	0,020	0,136
Rumänien	360	426	786	625	0,791	5,327
Schweden	22	22	44	6	0,044	0,298
Slowakei	46	68	114	269	0,115	0,773
Slowenien	632	578	1.210	201	1,218	8,201
Spanien	36	50	86	17	0,087	0,583
Tschechische Republik	22	47	69	14	0,069	0,468
Ungarn	220	231	451	83	0,454	3,057
Vereinigtes Königreich	41	50	91	11	0,092	0,617
<b>Übriges Europa</b>	<b>1.939</b>	<b>1.872</b>	<b>3.811</b>	<b>186</b>	<b>3,835</b>	<b>25,829</b>
dav. Albanien	10	10	20	2	0,020	0,136
Belarus (Weißrussland)	6	26	32	2	0,032	0,217
Bosnien-Herzegowina	1.286	1.163	2.449	122	2,464	16,598
Island	2	1	3	-	0,003	0,020
Jugoslawien	24	18	42	1	0,042	0,285
Kosovo	165	149	314	8	0,316	2,128
Liechtenstein	-	-	-	1	-	-
Mazedonien	45	49	94	10	0,095	0,637
Moldau	10	6	16	2	0,016	0,108
Montenegro	10	18	28	-	0,028	0,190
Norwegen	1	6	7	-	0,007	0,047
San Marino	-	-	-	1	-	-
Schweiz	35	34	69	13	0,069	0,468
Serbien	266	253	519	22	0,522	3,517
Serbien und Montenegro	38	37	75	1	0,075	0,508
Ukraine	41	102	143	1	0,144	0,969



Tab. 3.15 Fortsetzung

Staatsangehörigkeit	Personen mit				% - Anteil der Ausländer an der Gesamt- bevölkerung	% - Anteil der Ausländer an den Ausländern insgesamt
	Hauptwohnsitz			Neben- wohnsitz		
	m.	w.	zus.			
in Klagenfurt						
<b>Asien</b>	<b>1.196</b>	<b>720</b>	<b>1.916</b>	<b>41</b>	<b>1,928</b>	12,985
dav. Afghanistan	315	126	441	4	0,444	2,989
Armenien	38	53	91	2	0,092	0,617
Aserbaidshjan	6	6	12	1	0,012	0,081
Bangladesch	7	-	7	-	0,007	0,047
China, Volksrepublik	85	104	189	13	0,190	1,281
Georgien	44	29	73	2	0,073	0,495
Hongkong	1	-	1	-	0,001	0,007
Indien	126	51	177	5	0,178	1,200
Indonesien	3	6	9	1	0,009	0,061
Irak	140	54	194	-	0,195	1,315
Iran	52	35	87	1	0,088	0,590
Israel	3	2	5	-	0,005	0,034
Japan	3	13	16	3	0,016	0,108
Jemen	1	1	2	-	0,002	0,014
Jordanien	3	-	3	-	0,003	0,020
Kambodscha	-	1	1	-	0,001	0,007
Kasachstan	4	15	19	-	0,019	0,129
Kirgisistan	1	4	5	1	0,005	0,034
Korea	8	20	28	2	0,028	0,190
Libanon	1	-	1	-	0,001	0,007
Malaysia	1	3	4	-	0,004	0,027
Mongolei	7	22	29	-	0,029	0,197
Myanmar	1	2	3	-	0,003	0,020
Nepal	7	4	11	-	0,011	0,075
Pakistan	91	13	104	1	0,105	0,705
Philippinen	5	9	14	1	0,014	0,095
Singapur	-	1	1	-	0,001	0,007
Sri Lanka	2	-	2	1	0,002	0,014
Syrien	225	74	299	-	0,301	2,026
Tadschikistan	6	4	10	-	0,010	0,068
Thailand	9	60	69	2	0,069	0,468
Turkmenistan	1	1	2	-	0,002	0,014
Usbekistan	-	1	1	1	0,001	0,007
Vietnam	-	6	6	-	0,006	0,041
<b>Übriges Europa/Asien</b>	<b>228</b>	<b>261</b>	<b>489</b>	<b>26</b>	<b>0,492</b>	3,314
dav. Russland	141	176	317	16	0,319	2,148
Türkei	87	85	172	10	0,173	1,166
<b>Afrika</b>	<b>393</b>	<b>169</b>	<b>562</b>	<b>19</b>	<b>0,566</b>	3,809
dav. Ägypten	77	57	134	1	0,135	0,908
Algerien	23	2	25	-	0,025	0,169
Angola	-	1	1	-	0,001	0,007
Äthiopien	1	-	1	-	0,001	0,007
Benin	1	-	1	-	0,001	0,007
Elfenbeinküste (Cote d'Ivoire)	2	1	3	-	0,003	0,020
Eritrea	6	3	9	-	0,009	0,061
Gabun	2	-	2	-	0,002	0,014
Gambia	17	1	18	1	0,018	0,122
Ghana	13	6	19	-	0,019	0,129
Guinea-Bissau	1	-	1	-	0,001	0,007
Guinea	2	-	2	-	0,002	0,014



Tab. 3.15 Schluss

Staatsangehörigkeit	Personen mit				% - Anteil der Ausländer an der Gesamt- bevölkerung	% - Anteil der Ausländer an den Ausländern insgesamt
	Hauptwohnsitz			Neben- wohnsitz		
	m.	w.	zus.			
	in Klagenfurt					
Kamerun	7	12	19	-	0,019	0,129
Kenia	4	14	18	1	0,018	0,122
Komoren	1	-	1	-	0,001	0,007
Kongo	8	5	13	-	0,013	0,088
Liberia	7	-	7	1	0,007	0,047
Libyen	1	-	1	-	0,001	0,007
Madagaskar	-	2	2	1	0,002	0,014
Mali	2	-	2	-	0,002	0,014
Marokko	12	6	18	1	0,018	0,122
Mauretanien	1	-	1	-	0,001	0,007
Mauritius	1	-	1	-	0,001	0,007
Nigeria	132	38	170	10	0,171	1,152
Niger	3	-	3	-	0,003	0,020
Ruanda	1	-	1	-	0,001	0,007
Senegal	9	2	11	-	0,011	0,075
Sierra Leone	5	-	5	-	0,005	0,034
Simbabwe	2	2	4	-	0,004	0,027
Somalia	20	10	30	-	0,030	0,203
Südafrika	2	2	4	-	0,004	0,027
Sudan	9	-	9	2	0,009	0,061
Tansania	1	-	1	-	0,001	0,007
Togo	1	-	1	-	0,001	0,007
Tschad	1	-	1	-	0,001	0,007
Tunesien	15	3	18	1	0,018	0,122
Uganda	2	2	4	-	0,004	0,027
Zentralafrikanische Republik	1	-	1	-	0,001	0,007
<b>Amerika</b>	<b>132</b>	<b>157</b>	<b>289</b>	<b>22</b>	<b>0,291</b>	<b>1,959</b>
dav. Argentinien	5	2	7	-	0,007	0,047
Bolivien	1	-	1	1	0,001	0,007
Brasilien	7	28	35	2	0,035	0,237
Chile	2	9	11	-	0,011	0,075
Costa Rica	1	-	1	-	0,001	0,007
Dominikanische Republik	22	35	57	4	0,057	0,386
Ecuador	3	2	5	-	0,005	0,034
El Salvador	1	-	1	-	0,001	0,007
Jamaika	1	-	1	-	0,001	0,007
Kanada	21	13	34	2	0,034	0,230
Kolumbien	3	-	3	2	0,003	0,020
Kuba	4	9	13	-	0,013	0,088
Mexiko	6	7	13	1	0,013	0,088
Paraguay	1	1	2	-	0,002	0,014
Peru	3	8	11	1	0,011	0,075
Uruguay	-	1	1	-	0,001	0,007
USA	50	39	89	7	0,090	0,603
Venezuela	1	3	4	2	0,004	0,027
<b>Australien und Ozeanien</b>	<b>9</b>	<b>4</b>	<b>13</b>	<b>2</b>	<b>0,013</b>	<b>0,088</b>
dav. Australien	7	3	10	2	0,010	0,068
Neuseeland	2	1	3	-	0,003	0,020
Staatenlos	36	6	42	1	0,042	0,285
Ungeklärt, Unbekannt	7	2	9	-	0,009	0,061
Konventionsflüchtlinge	2	-	2	-	0,002	0,014
<b>Insgesamt</b>	<b>46.959</b>	<b>52.418</b>	<b>99.377</b>	<b>9.769</b>	<b>.</b>	<b>.</b>

Quelle: Magistrat Klagenfurt am Wörthersee, Magistratsdirektion - Stabsstelle Informationstechnologie

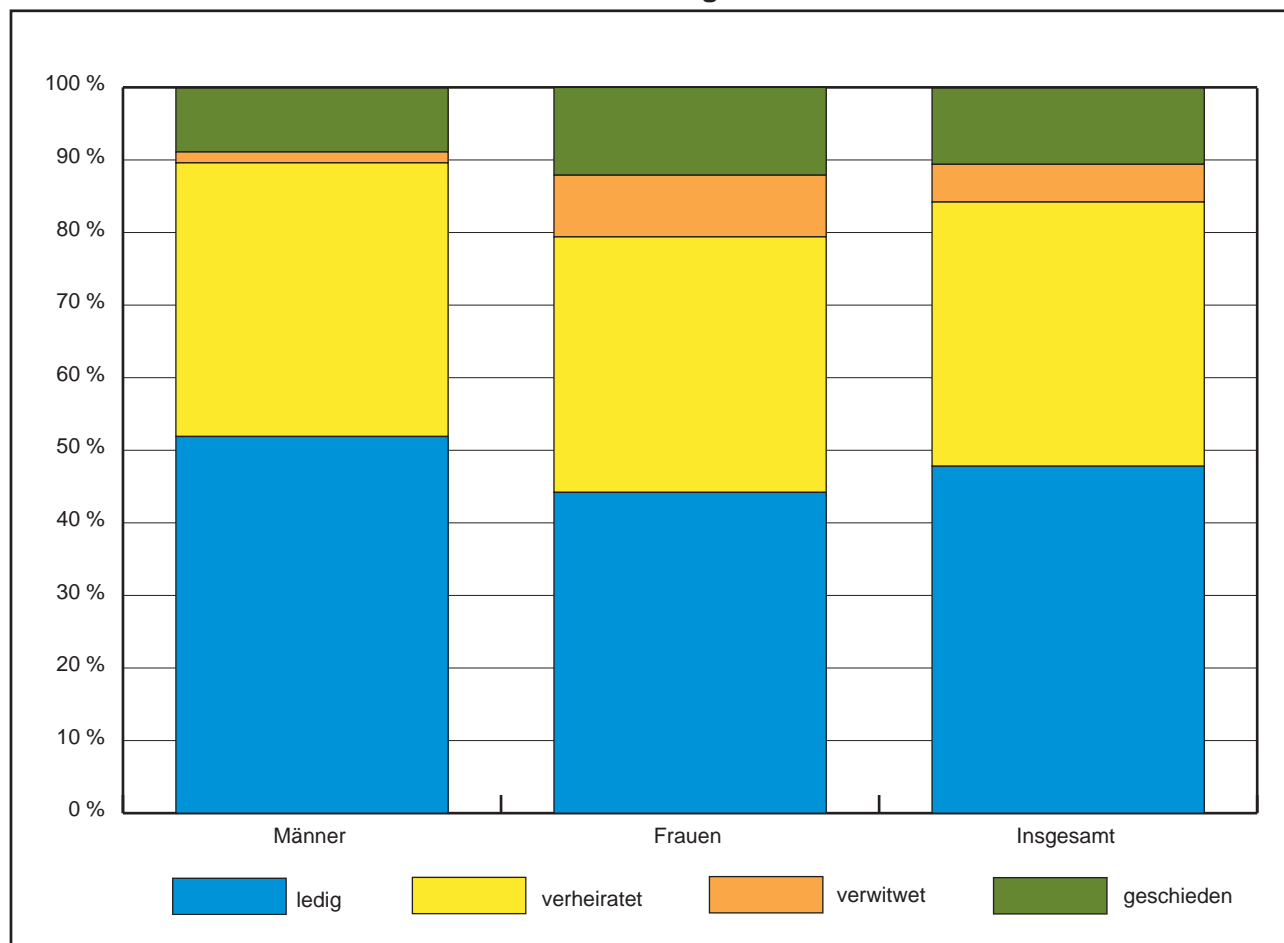
**Grafik 3.5 Familienstand der Wohnbevölkerung**

**3**

Quelle: Magistrat Klagenfurt am Wörthersee, Magistratsdirektion - Stabsstelle Informationstechnologie

**Tab. 3.16 Natürliche Bevölkerungsbewegung, Wanderungsbewegung**

Jahr	Natürliche Bevölkerungsbewegung			Wanderungsbewegung			Innerstädtische Umzüge
	Lebendgeborene	Gestorbene	Bilanz	Zuzugene	Fortgezogene	Bilanz	
1990	934	952	- 18	4.098	3.409	+ 689	4.629
2000	805	896	- 91	3.406	3.373	+ 33	6.099
2005	869	912	- 43	4.755	4.260	+ 495	6.567
2010	846	935	- 89	5.340	4.587	+ 753	7.189
2011	851	907	- 56	5.851	5.004	+ 847	7.018
2012	847	965	- 118	6.488	5.090	+ 1.398	7.867
2013	858	947	- 89	6.671	5.412	+ 1.259	7.373
2014	912	968	- 56	6.923	5.449	+ 1.474	7.643
2015	886	1.003	- 117	7.484	5.803	+ 1.681	8.489

Quelle: Statistik Austria und Magistrat Klagenfurt am Wörthersee, Magistratsdirektion - Stabsstelle Informationstechnologie

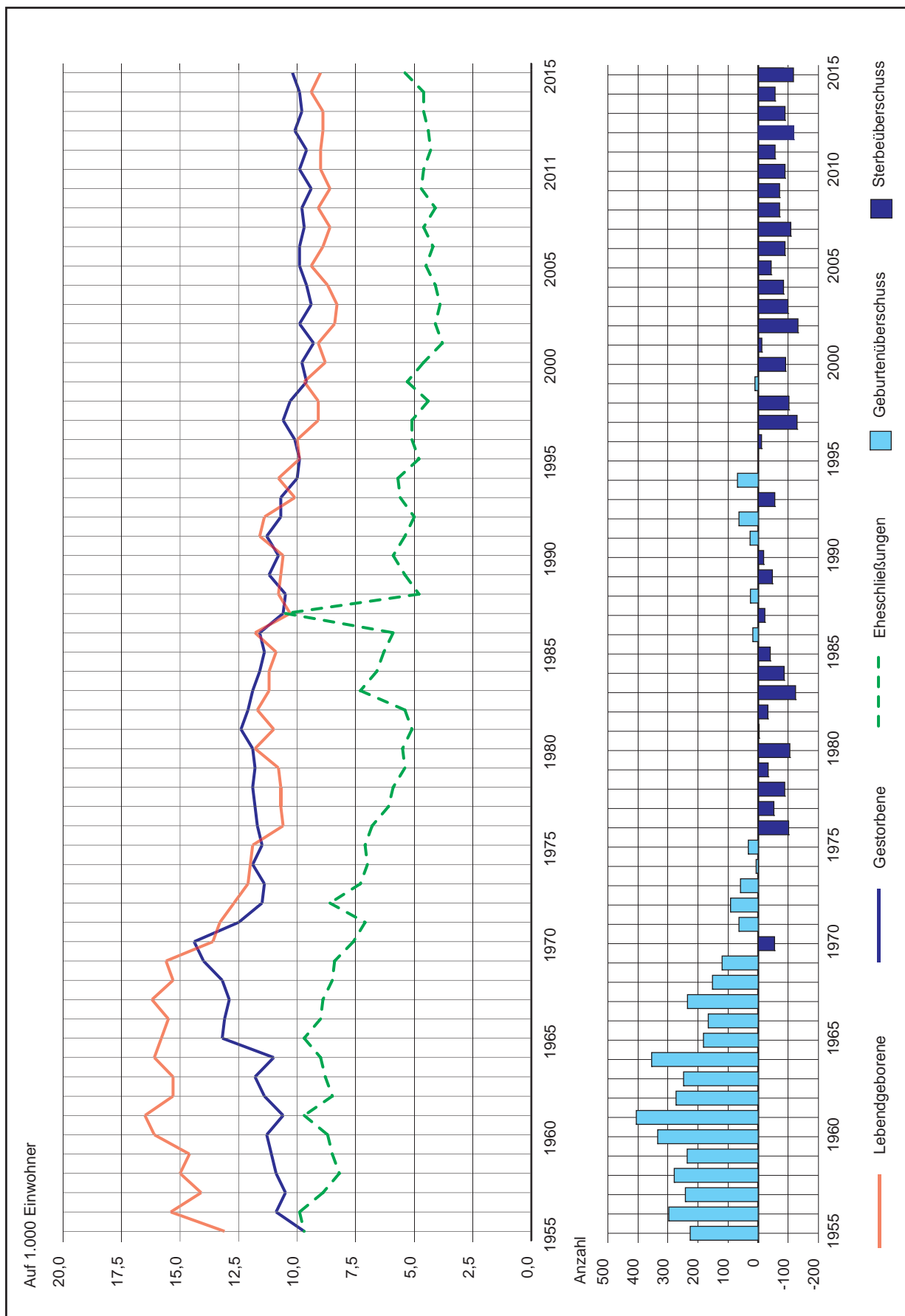

**Grafik 3.6 Natürliche Bevölkerungsbewegung auf 1.000 der Wohnbevölkerung**

Quelle: Statistik Austria



**Grafik 3.7 Wanderungsbewegung**

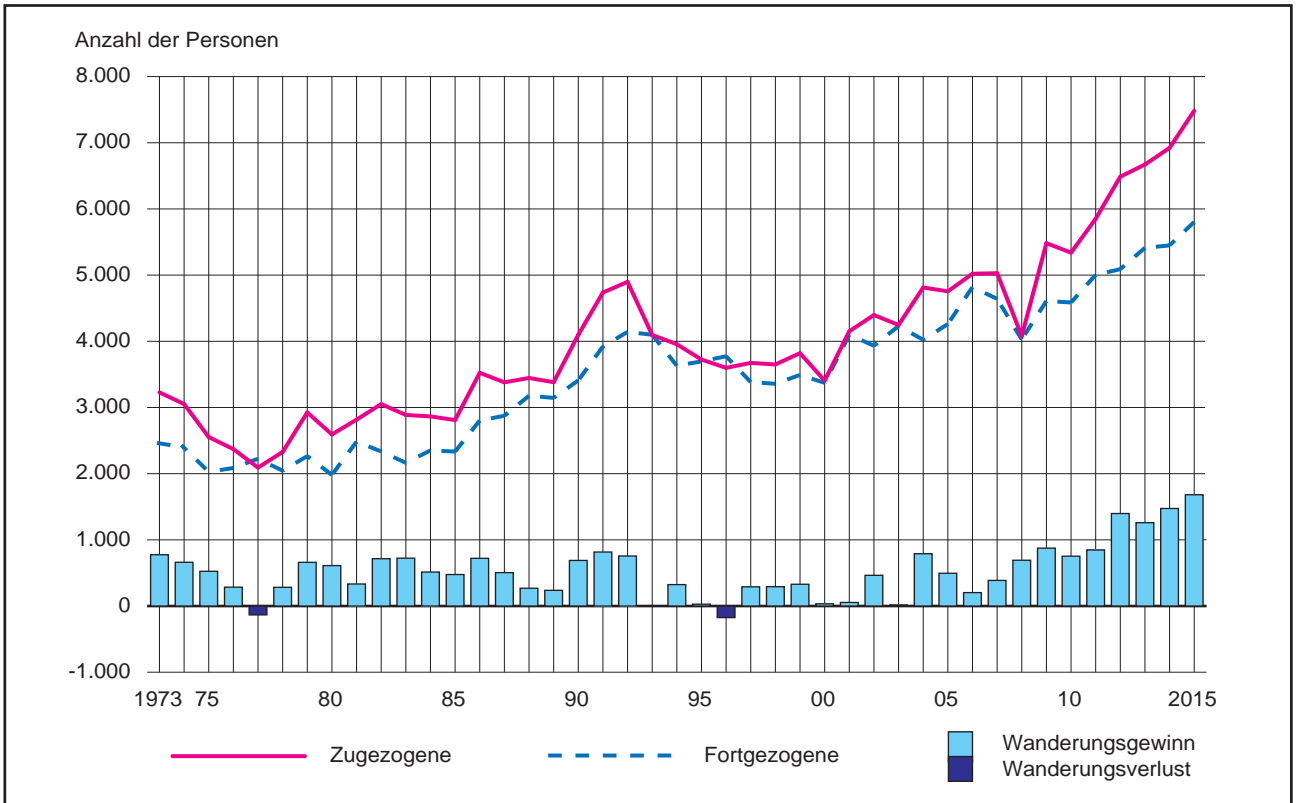

Quelle: Magistrat Klagenfurt am Wörthersee, Magistratsdirektion - Stabsstelle Informationstechnologie

**Grafik 3.8 Wanderungsbewegung nach Altersgruppen**

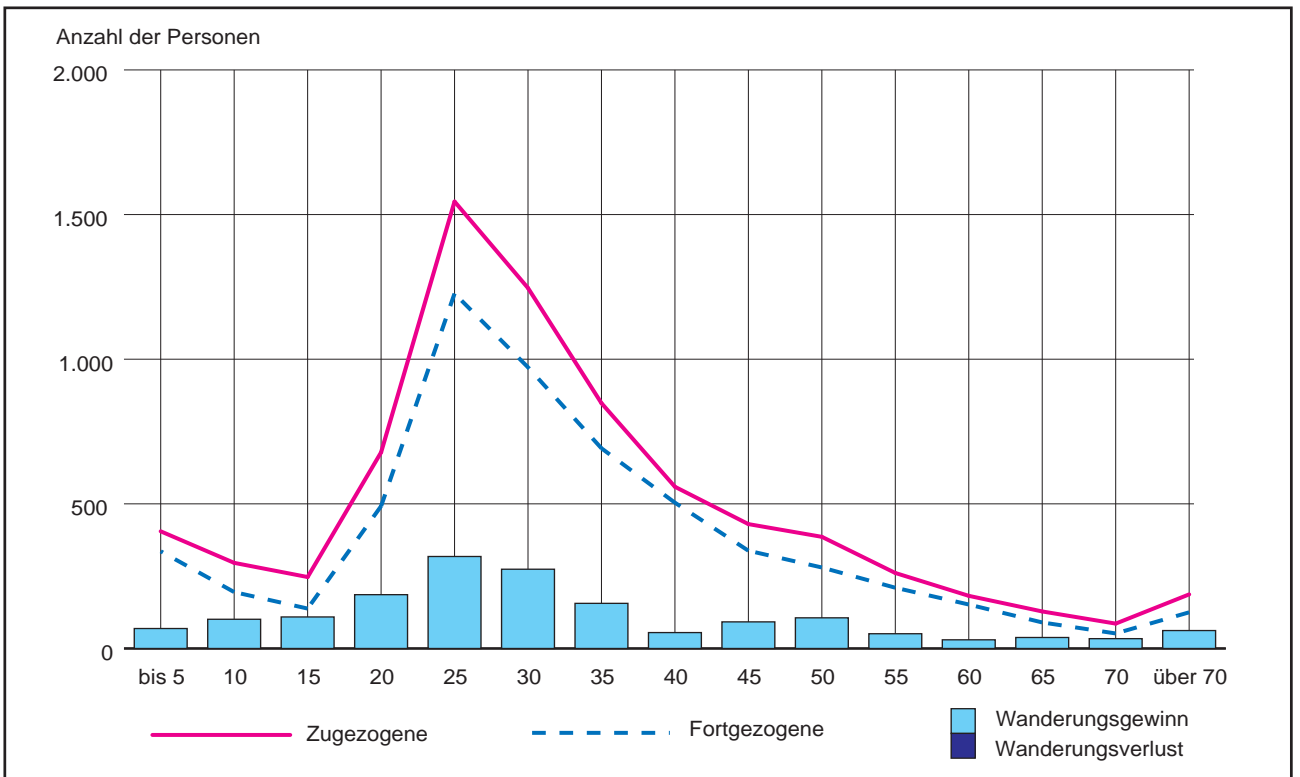

Quelle: Magistrat Klagenfurt am Wörthersee, Magistratsdirektion - Stabsstelle Informationstechnologie

**Tab. 3.18 Wanderungsbewegung nach InländerInnen und AusländerInnen <sup>1)</sup>**

Jahr	Zugezogene			Fortgezogene		
	insgesamt	davon		insgesamt	davon	
		Inländer	Ausländer		Inländer	Ausländer
2005	<b>4.303</b>	2.690	1.613	<b>4.331</b>	3.267	1.064
2010	<b>4.857</b>	3.137	1.720	<b>4.482</b>	3.128	1.354
2011	<b>5.191</b>	3.182	2.009	<b>4.703</b>	3.198	1.505
2012	<b>5.823</b>	3.511	2.312	<b>4.805</b>	3.147	1.658
2013	<b>6.134</b>	3.408	2.726	<b>4.869</b>	3.159	1.710
2014	<b>6.510</b>	3.196	3.314	<b>5.230</b>	3.335	1.895
2015	<b>7.007</b>	3.263	3.744	<b>5.668</b>	3.329	2.339

Quelle: Statistik Austria

**3**
**Tab. 3.19 Wanderungsbewegung nach Altersgruppen <sup>1)</sup>**

Altersgruppe	Zugezogene			Fortgezogene			Wanderungssaldo		
	m.	w.	zus.	m.	w.	zus.	m.	w.	zus.
bis 5	186	219	<b>405</b>	164	172	<b>336</b>	22	47	<b>69</b>
6 bis 10	152	144	<b>296</b>	102	93	<b>195</b>	50	51	<b>101</b>
11 bis 15	133	114	<b>247</b>	73	65	<b>138</b>	60	49	<b>109</b>
16 bis 20	341	337	<b>678</b>	222	270	<b>492</b>	119	67	<b>186</b>
21 bis 25	803	742	<b>1.545</b>	625	602	<b>1.227</b>	178	140	<b>318</b>
26 bis 30	735	511	<b>1.246</b>	573	399	<b>972</b>	162	112	<b>274</b>
31 bis 35	541	307	<b>848</b>	409	283	<b>692</b>	132	24	<b>156</b>
36 bis 40	355	204	<b>559</b>	330	174	<b>504</b>	25	30	<b>55</b>
41 bis 45	260	170	<b>430</b>	216	122	<b>338</b>	44	48	<b>92</b>
46 bis 50	235	151	<b>386</b>	188	92	<b>280</b>	47	59	<b>106</b>
51 bis 55	161	100	<b>261</b>	131	79	<b>210</b>	30	21	<b>51</b>
56 bis 60	108	74	<b>182</b>	91	61	<b>152</b>	17	13	<b>30</b>
61 bis 65	80	48	<b>128</b>	56	34	<b>90</b>	24	14	<b>38</b>
66 bis 70	48	38	<b>86</b>	26	26	<b>52</b>	22	12	<b>34</b>
über 70	79	108	<b>187</b>	43	82	<b>125</b>	36	26	<b>62</b>
<b>Insgesamt</b>	<b>4.217</b>	<b>3.267</b>	<b>7.484</b>	<b>3.249</b>	<b>2.554</b>	<b>5.803</b>	<b>968</b>	<b>713</b>	<b>1.681</b>

Quelle: Magistrat Klagenfurt am Wörthersee, Magistratsdirektion - Stabsstelle Informationstechnologie

**Tab. 3.20 Wanderungsbewegung nach InländerInnen und AusländerInnen <sup>1)</sup>**

Monat	Zugezogene			Fortgezogene			Wanderungssaldo		
	Inl.	Ausl.	insges.	Inl.	Ausl.	insges.	Inl.	Ausl.	insges.
Jänner	298	308	<b>606</b>	247	209	<b>456</b>	+ 51	+ 99	<b>+ 150</b>
Feber	243	304	<b>547</b>	205	234	<b>439</b>	+ 38	+ 70	<b>+ 108</b>
März	290	329	<b>619</b>	243	226	<b>469</b>	+ 47	+ 103	<b>+ 150</b>
April	236	267	<b>503</b>	212	210	<b>422</b>	+ 24	+ 57	<b>+ 81</b>
Mai	224	268	<b>492</b>	206	185	<b>391</b>	+ 18	+ 83	<b>+ 101</b>
Juni	261	340	<b>601</b>	253	298	<b>551</b>	+ 8	+ 42	<b>+ 50</b>
Juli	372	275	<b>647</b>	302	246	<b>548</b>	+ 70	+ 29	<b>+ 99</b>
August	296	357	<b>653</b>	302	226	<b>528</b>	- 6	+ 131	<b>+ 125</b>
September	355	416	<b>771</b>	385	248	<b>633</b>	- 30	+ 168	<b>+ 138</b>
Oktober	281	452	<b>733</b>	297	236	<b>533</b>	- 16	+ 216	<b>+ 200</b>
November	303	361	<b>664</b>	223	151	<b>374</b>	+ 80	+ 210	<b>+ 290</b>
Dezember	235	413	<b>648</b>	246	213	<b>459</b>	- 11	+ 200	<b>+ 189</b>
<b>Insgesamt</b>	<b>3.394</b>	<b>4.090</b>	<b>7.484</b>	<b>3.121</b>	<b>2.682</b>	<b>5.803</b>	<b>+ 273</b>	<b>+ 1.408</b>	<b>+ 1.681</b>

<sup>1)</sup> Auswertung des lokalen Melderegisters; Differenzen zur Wanderungsstatistik der Statistik Austria sind durch methodische Unterschiede erklärbar.

Quelle: Magistrat Klagenfurt am Wörthersee, Magistratsdirektion - Stabsstelle Informationstechnologie



Tab. 3.21 Lebendgeborene und Totgeborene nach Monaten

Monat	Lebendgeborene insgesamt			darunter			Totgeborene
	m.	w.	zus.	unehelich		Ausländer	
				absolut	%		
Jänner	33	35	68	35	51,5	15	1
Feber	37	34	71	37	52,1	10	-
März	38	33	71	33	46,5	13	-
April	34	29	63	29	46,0	14	-
Mai	27	34	61	27	44,3	8	-
Juni	45	28	73	34	46,6	16	-
Juli	33	45	78	33	42,3	17	-
August	47	37	84	41	48,8	11	-
September	46	42	88	44	50,0	22	-
Oktober	39	46	85	43	50,6	16	-
November	48	31	79	37	46,8	22	-
Dezember	40	33	73	31	42,5	20	1
<b>Insgesamt</b>	<b>467</b>	<b>427</b>	<b>894</b>	<b>424</b>	<b>47,4</b>	<b>184</b>	<b>2</b>

Quelle: Statistik Austria

Grafik 3.9 Prozentueller Anteil der unehelich Lebendgeborenen an den Lebendgeborenen insgesamt

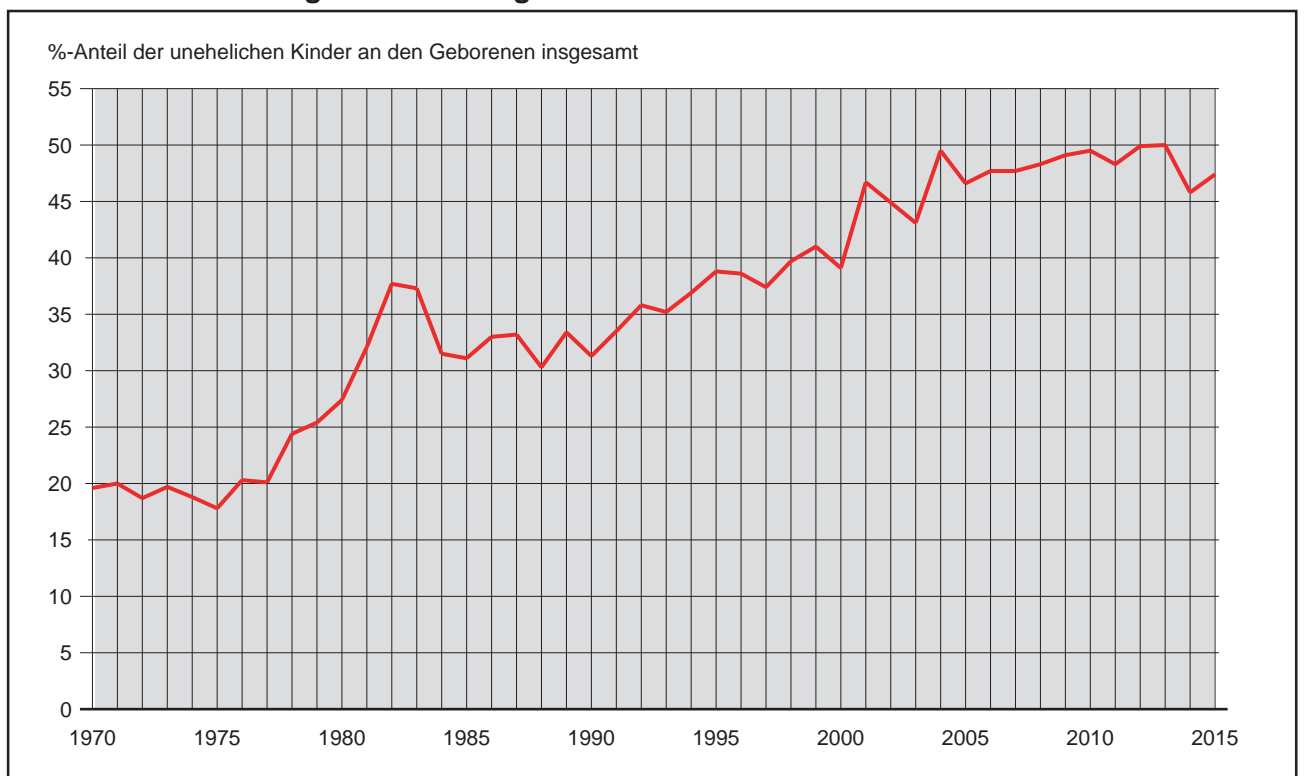

Quelle: Statistik Austria



**Tab. 3.22 Die häufigsten Knaben- und Mädchennamen nach dem Rang <sup>1)</sup>**

Vorname	2014		2013		2012		2011	
	Rang	Häufigkeit	Rang	Häufigkeit	Rang	Häufigkeit	Rang	Häufigkeit
<b>Knaben</b>								
David	1	14	3	11	3	10	13	6
Florian	1	14	23	4	20	4	17	5
Elias	3	11	8	7	4	9	3	9
Maximilian	4	10	1	16	1	20	1	11
Felix	4	10	31	3	17	5	17	5
Jonas	4	10	43	2	20	4	13	6
Moritz	7	9	14	5	12	6	30	3
Jakob	8	9	5	10	12	6	30	3
Raphael	8	9	7	8	7	7	1	11
Benjamin	8	9	13	6	12	6	9	7
Lukas	11	7	3	11	2	11	5	8
Noah	12	6	13	6	57	1	5	8
Niklas	12	6	23	4	42	2	17	5
Leon	12	6	31	3	7	7	23	4
Paul	15	5	2	12	5	8	5	8
Luca	15	5	8	7	7	7	23	4
Sebastian	15	5	14	5	29	3	9	7
Lorenz	15	5	23	4	29	3	60	1
Leo	15	5	31	3	20	4	23	4
Luis	15	5	31	3	29	3	39	2
Jonathan	15	5	58	1	-	-	60	1
Christian	15	5	-	-	-	-	30	3
Fabian	23	4	14	5	12	6	13	6
Matteo	23	4	14	5	20	4	39	2
Alexander	23	4	31	3	17	5	23	4
Tim	23	4	58	1	57	1	39	2
Tobias	27	3	5	10	17	5	9	7
Ben	27	3	8	7	29	3	60	1
<b>Mädchen</b>								
Hannah	1	12	11	5	2	9	1	15
Anna	2	11	17	4	2	9	13	5
Mia	3	10	1	9	6	8	13	5
Lena	3	10	4	7	9	7	2	10
Valentina	3	10	7	6	1	15	19	4
Sarah	6	9	4	7	2	9	25	3
Marie	6	9	11	5	6	8	4	9
Lea	8	8	2	8	20	4	19	4
Emily	9	7	7	6	23	3	30	2
Laura	9	7	17	4	6	8	9	7
Sophia	11	5	4	7	2	9	5	8
Helena	11	5	11	5	12	6	30	2
Sophie	13	4	2	8	9	7	19	4
Katharina	13	4	11	5	17	5	11	6
Emma	13	4	11	5	23	3	2	10
Johanna	13	4	17	4	12	6	9	7
Emilia	13	4	17	4	20	4	30	2
Magdalena	13	4	25	3	17	5	11	6
Clara	13	4	34	2	20	4	-	-
Maja	13	4	34	2	32	2	5	8
Theresa	13	4	34	2	57	1	-	-
Melissa	13	4	34	2	-	-	-	-
Nora	13	4	17	4	-	-	30	2
Rebecca	13	4	-	-	-	-	-	-
Lara	25	3	11	5	32	2	19	4
Leonie	25	3	17	4	12	6	13	5
Julia	25	3	25	3	9	7	19	4
Eva	25	3	25	3	32	2	-	-

<sup>1)</sup> Sämtliche Vornamen (nur Inländer). Phonetisch gleichlautende Vornamen wurden zusammengefasst.



Tab. 3.23 Gestorbene nach Monaten und Altersgruppen

Altersgruppe	Gestorbene insgesamt			davon im Monat											
	m.	w.	zus.	Jän.	Feb.	März	April	Mai	Juni	Juli	Aug.	Sept.	Okt.	Nov.	Dez.
unter 1	3	2	5	-	-	2	-	1	-	-	2	-	-	-	-
1 bis unter 5	-	-	-	-	-	-	-	-	-	-	-	-	-	-	-
5 bis unter 10	-	-	-	-	-	-	-	-	-	-	-	-	-	-	-
10 bis unter 15	1	-	1	-	-	-	-	-	-	-	-	-	1	-	-
15 bis unter 20	2	1	3	-	-	-	-	1	1	1	-	-	-	-	-
20 bis unter 25	4	3	7	-	1	-	-	1	1	2	-	1	1	-	-
25 bis unter 30	5	1	6	-	-	1	2	-	-	-	1	-	1	1	-
30 bis unter 35	2	2	4	-	1	-	-	1	1	-	-	1	-	-	-
35 bis unter 40	4	2	6	-	-	2	-	1	-	2	-	1	-	-	-
40 bis unter 45	7	3	10	1	-	3	1	-	-	2	-	-	-	2	1
45 bis unter 50	9	6	15	-	1	1	3	2	1	-	-	2	2	3	-
50 bis unter 55	24	10	34	3	3	1	5	3	1	7	4	1	2	3	1
55 bis unter 60	28	13	41	3	3	4	9	3	-	4	3	2	1	2	7
60 bis unter 65	30	11	41	3	7	5	2	4	1	4	3	2	4	2	4
65 bis unter 70	43	27	70	13	3	8	3	6	5	9	5	1	6	3	8
70 bis unter 75	74	44	118	10	12	14	12	3	9	7	12	11	7	7	14
75 bis unter 80	63	37	100	9	15	6	8	4	12	13	4	5	6	9	9
80 bis unter 85	52	56	108	10	8	11	10	10	6	5	9	7	9	10	13
85 und älter	126	308	434	58	42	42	31	40	32	31	39	33	29	24	33
<b>Insgesamt</b>	<b>477</b>	<b>526</b>	<b>1.003</b>	<b>110</b>	<b>96</b>	<b>100</b>	<b>86</b>	<b>80</b>	<b>70</b>	<b>87</b>	<b>82</b>	<b>67</b>	<b>69</b>	<b>66</b>	<b>90</b>

Quelle: Statistik Austria

Grafik 3.10 Säuglingssterblichkeit

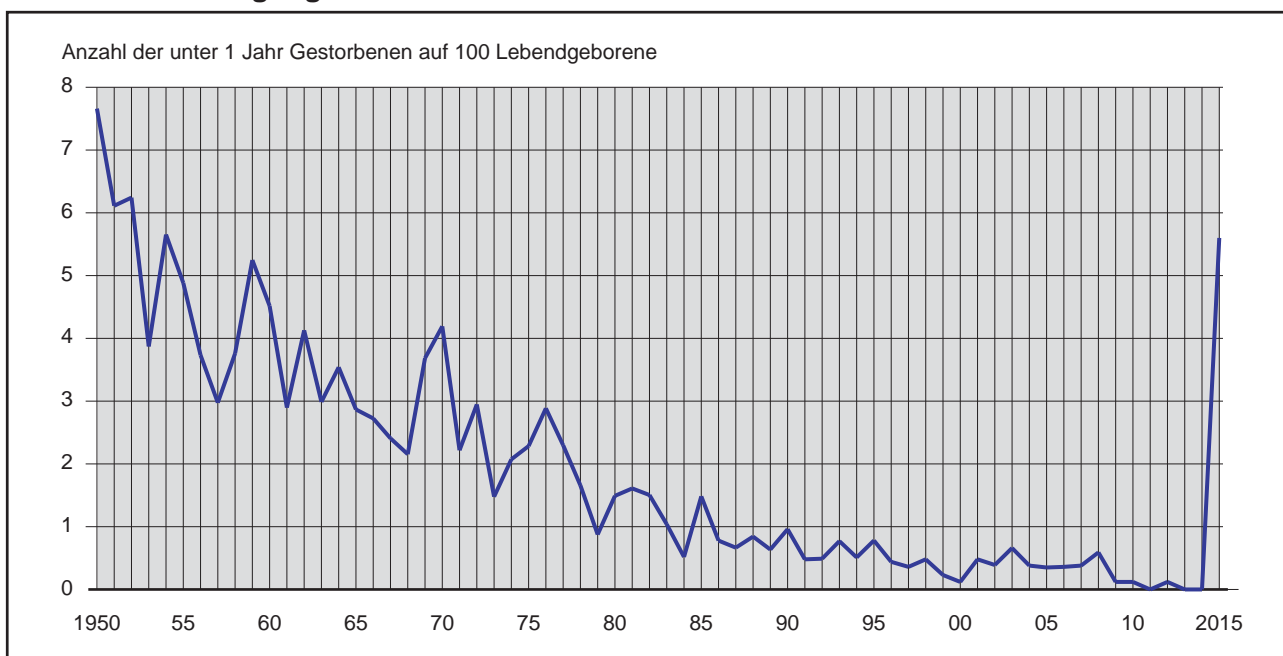

Quelle: Statistik Austria

**Tab. 3.24 Gestorbene nach Todesursachen und Geschlecht**

Todesursachen	Gestorbene insgesamt		davon			
	abs.	in %	männlich	in %	weiblich	in %
Bösartige Neubildungen	246	24,5	139	29,1	107	20,3
Krankheiten des Herz-Kreislaufsystems	447	44,6	184	38,6	263	50,0
Krankheiten der Atmungsorgane	62	6,2	33	6,9	29	5,5
Krankheiten der Verdauungsorgane	37	3,7	20	4,2	17	3,2
Unfälle, Vergiftungen und Gewalteinwirkung	73	7,3	40	8,4	33	6,3
Sonstige Krankheiten	138	13,8	61	12,8	77	14,6
<b>Insgesamt</b>	<b>1.003</b>	<b>100,0</b>	<b>477</b>	<b>100,0</b>	<b>526</b>	<b>100,0</b>

Quelle: Statistik Austria

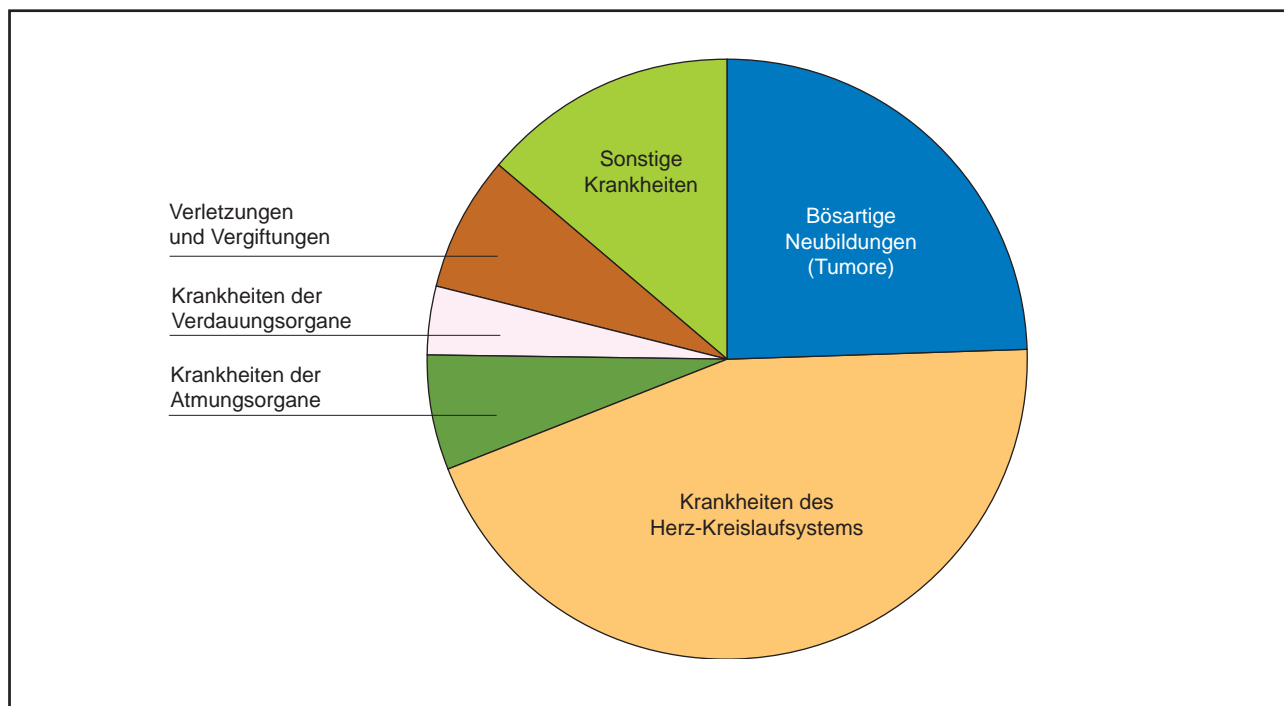
**3**
**Grafik 3.11 Gestorbene nach Todesursachen**

Quelle: Statistik Austria

**Tab. 3.25 Eheschließungen, Erstehen, Wiederverheiratungen und Legitimierungen nach Monaten <sup>1)</sup>**

Monat	Eheschließungen insgesamt	davon		Legitimierungen durch Eheschließung	
		Erstehen	Wiederverheiratungen	Eheschließungen	betroffene Kinder
Jänner	16	10	6	4	6
Feber	30	20	10	5	8
März	19	12	7	7	7
April	29	20	9	10	16
Mai	84	58	26	25	41
Juni	55	37	18	13	21
Juli	66	44	22	22	27
August	86	56	30	26	35
September	69	48	21	16	22
Oktober	41	26	15	9	12
November	18	7	11	2	3
Dezember	21	9	12	6	9
<b>Insgesamt</b>	<b>534</b>	<b>347</b>	<b>187</b>	<b>145</b>	<b>207</b>

<sup>1)</sup> Die regionale Zuordnung der Eheschließungen erfolgt nach dem Wohnort des Bräutigams.

Quelle: Statistik Austria

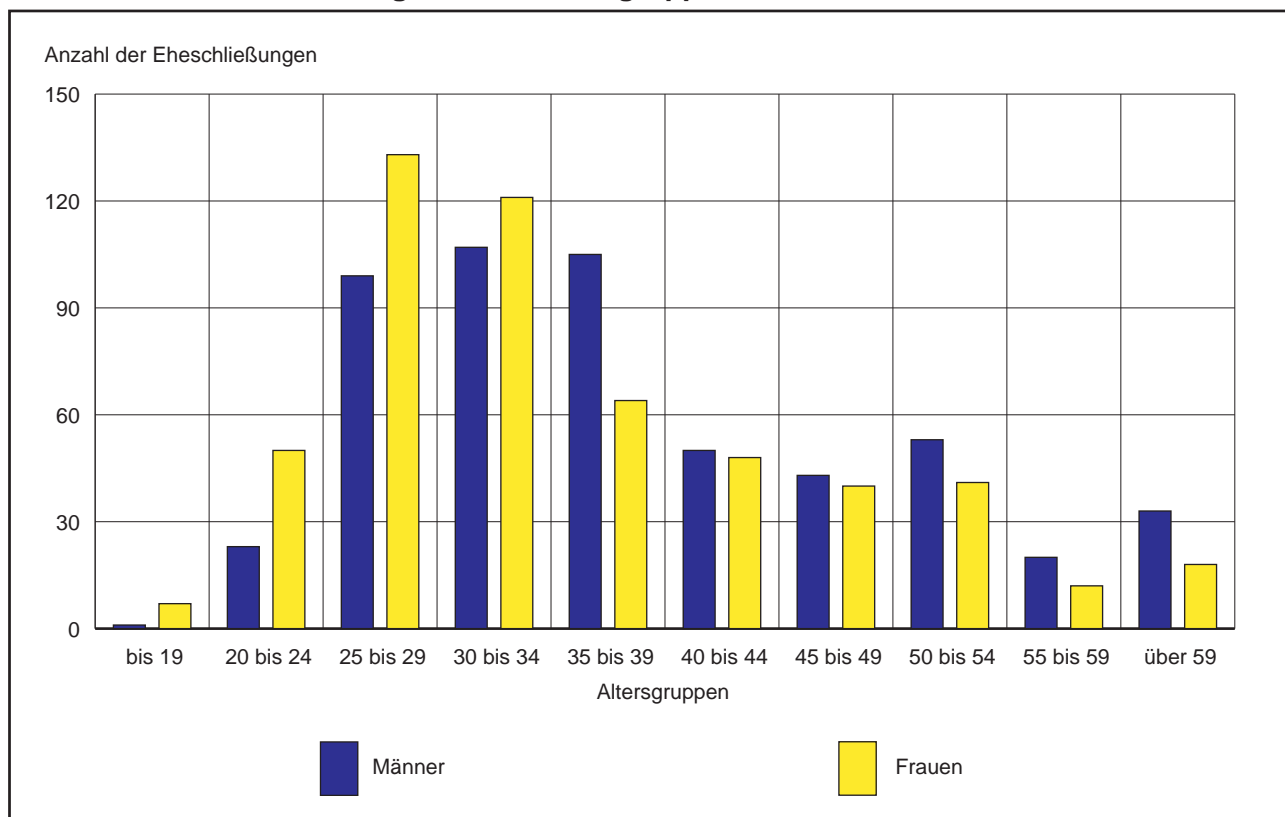
**Grafik 3.12 Eheschließungen nach Altersgruppen**

**Tab. 3.26 Natürliche Bevölkerungsbewegung von Ortsansässigen n. dem Ereignisort**

Bezirk / Bundesland des Ereignisortes	Eheschließungen von		Lebend- geborene insgesamt	Gestorbene	
	Männern	Frauen		insgesamt	darunter in Anstalten
	der ortsansässigen Wohnbevölkerung				
Bezirk					
Klagenfurt/Stadt	326	303	775	943	500
Villach/Stadt	10	8	24	5	4
Hermagor	-	-	-	-	-
Klagenfurt/Land	89	75	4	5	-
St. Veit an der Glan	13	10	75	20	16
Spittal an der Drau	8	6	-	2	-
Villach/Land	9	8	-	3	-
Völkermarkt	7	6	-	1	-
Wolfsberg	3	1	-	1	-
Feldkirchen	8	5	-	3	1
<b>Kärnten</b>	<b>473</b>	<b>422</b>	<b>878</b>	<b>983</b>	<b>521</b>
Burgenland	3	1	1	-	-
Niederösterreich	2	1	-	-	-
Oberösterreich	2	-	3	1	-
Salzburg	5	3	1	2	-
Steiermark	9	6	1	3	1
Tirol	2	-	-	3	3
Vorarlberg	-	-	-	-	-
Wien	1	1	5	1	1
Unbekannt, Ausland	37	26	5	10	-
<b>Insgesamt</b>	<b>534</b>	<b>460</b>	<b>894</b>	<b>1.003</b>	<b>526</b>

Quelle: Statistik Austria

**Tab. 3.27 Natürliche Bevölkerungsbewegung von Ortsfremden nach deren Wohnort (Ereignisort Klagenfurt) <sup>1)</sup>**

Bezirk / Bundesland des Wohnortes	Eheschließungen		Lebend- geborene insgesamt	Gestorbene	
	ortsfremder			insgesamt	darunter in Anstalten
	Männer	Frauen			
Bezirk					
Feldkirchen	1	1	78	58	58
Hermagor	-	-	2	12	12
Klagenfurt/Land	24	29	325	285	271
St. Veit an der Glan	5	6	93	117	115
Spittal an der Drau	1	2	10	40	38
Villach/Stadt	3	2	9	27	27
Villach/Land	3	2	20	40	38
Völkermarkt	5	4	210	160	158
Wolfsberg	2	1	61	50	49
<b>Kärnten</b>	<b>44</b>	<b>47</b>	<b>808</b>	<b>789</b>	<b>766</b>
Burgenland	1	-	-	-	-
Niederösterreich	3	2	1	3	3
Oberösterreich	1	1	2	3	3
Salzburg	5	2	1	2	2
Steiermark	12	11	20	20	20
Tirol	-	-	2	6	6
Vorarlberg	1	1	-	-	-
Wien	17	14	9	8	7
Unbekannt, Ausland	11	12	-	-	-
<b>Insgesamt</b>	<b>95</b>	<b>90</b>	<b>843</b>	<b>831</b>	<b>807</b>

<sup>1)</sup> Nicht zur Klagenfurter Wohnbevölkerung zählende Personen.

Quelle: Statistik Austria



3

Tab. 3.28 Ehescheidungen

Jahr	Scheidungen <sup>1)</sup>	
	absolut	auf 1.000 bestehende Ehen der Wohnbevölkerung
1990	238	12,9
2000	258	14,4
2005	240	13,8
2010	237	13,7
2011	202	11,7
2012	190	10,9
2013	161	9,2
2014	197	11,1
2015	174	9,6

<sup>1)</sup> Der regionale Nachweis erfolgt nach dem gemeinsamen Aufenthaltsort der geschiedenen Ehegatten, falls ein solcher nicht gegeben ist, nach dem des Mannes, sollte dieser nicht bekannt sein, nach dem Aufenthaltsort der Frau.

Quelle: Statistik Austria

Grafik 3.13 Entwicklung der Eheschließungen und Ehescheidungen (1976 = 100)

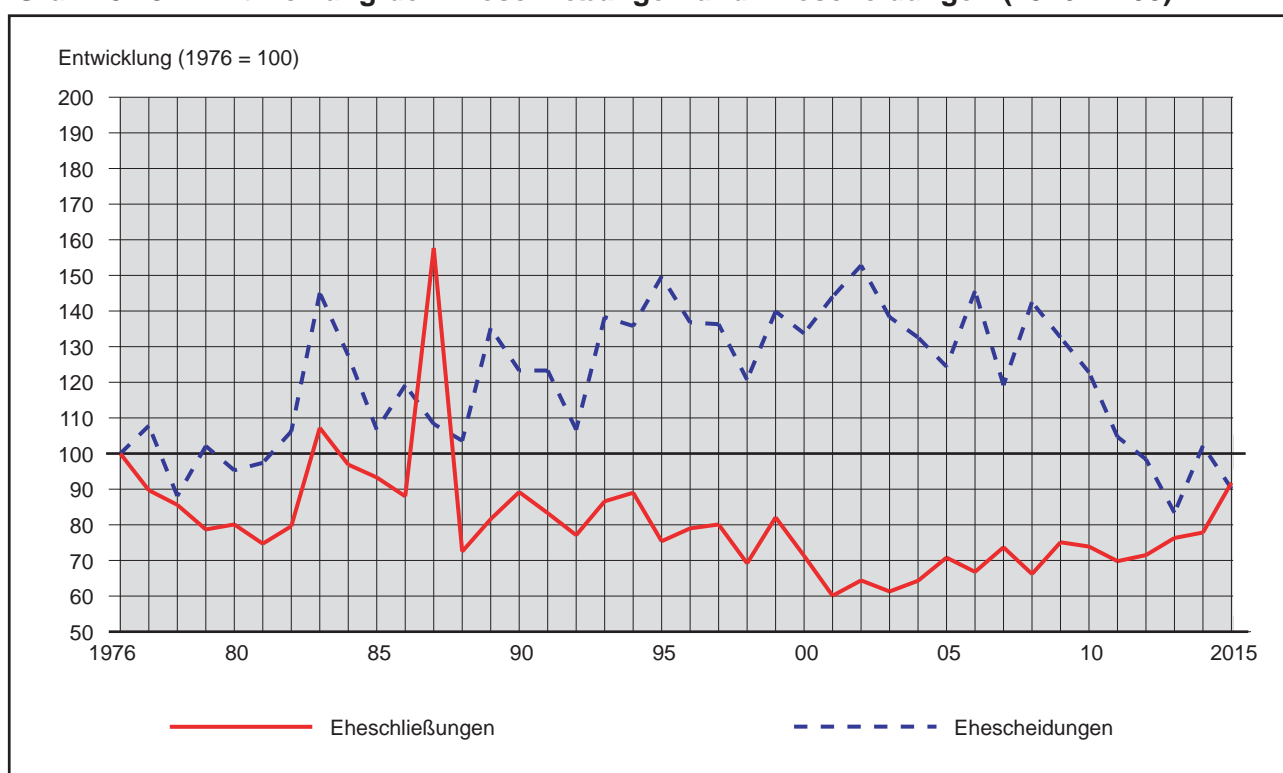

Quelle: Statistik Austria

**Tab. 3.29 Römisch-katholische Kirche – Pfarren, Klerus**

Jahr	Pfarrgemeinden	Priester	Ordensklerus									
			Männerorden und Kongregationen					Frauenorden und Kongregationen				
			Zahl	Niederlassungen	Mitglieder			Zahl	Niederlassungen	Mitglieder		
					Priester	sonst.	zus.			Profess-schwester	sonst.	zus.
1990	17	41	4	6	26	7	33	14	17	189	1	190
2000	17	36	3	4	20	6	26	14	14	120	-	120
2005	17	38	3	4	17	4	21	14	14	93	-	93
2010	17	35	3	3	11	3	14	14	15	93	-	93
2011	17	38	2	2	10	2	12	14	15	88	-	88
2012	16	38	2	2	14	2	16	13	15	82	-	82
2013	16	35	2	2	14	2	16	13	14	82	3	85
2014	16	43	2	2	17	2	19	13	13	70	-	70
2015	16	36	2	2	14	2	16	9	9	64	-	64

Quelle: Katholische Kirche Kärnten

**3**
**Tab. 3.30 Römisch-katholische Kirche – Kultstätten und kirchliche Handlungen**

Jahr	Kultstätten			Kirchliche Handlungen				Kirchenbeitragspflichtige Personen
	Kirchen <sup>1)</sup> insgesamt	darunter Pfarrkirchen	Kapellen	Trauungen	Taufen	Begräbnisse	Firmungen	
	am Jahresende							
1990	38	17	29	136	726	609	471	37.079
2000	37	17	30	95	592	588	785	45.617
2005	37	17	30	79	532	675	633	39.610
2010	37	17	30	94	431	706	394	38.259
2011	37	17	30	77	426	675	403	36.302
2012	37	16	30	84	471	626	353	36.801
2013	37	16	30	79	371	662	419	36.546
2014	37	16	30	72	401	711	401	36.797
2015	37	16	30	107	502	621	389	36.567

<sup>1)</sup> Bis 1996 befand sich die Kirche der Pfarrgemeinde Tultschnig außerhalb von Klagenfurt.

Quelle: Katholische Kirche Kärnten



Tab. 3.31 Pfarrämter und Kirchen

Pfarramt	Kirche	Adresse
<b>Römisch-katholische Kirchen und Pfarrämter</b>		
Dompfarre	Domkirche (Peter und Paul) Bürgerspitalskirche Marienkirche (Benediktinerkirche) Pastoralzentrum/Pastoralni center "Sv. Cirila in Metoda"	Lidmanskygasse 13 Lidmanskygasse 13 Lidmanskygasse 20 Lidmanskygasse 14 10.-Oktober-Straße 25/I
Annabichl	Annabichl (Zum Kostbaren Blut) Filialkirche Tessendorf Kreuzbergkirche	Thomas-Schmid-Gasse 10 Thomas-Schmid-Gasse 11 Tessendorfer Straße
St. Egid	St. Egid Christkönigskirche Heiligengeistkirche Kapuzinerkirche	Volkmanngasse 1 Pfarrhofgasse 4 Tarviser Straße 30 Ursulinengasse 1 Waaggasse 15
St. Georgen am Sandhof	St. Georgen am Sandhof Filialkirche Krastowitz (St. Ulrich)	Sandhofweg 24 Krastowitz
St. Hemma	St. Hemma Filialkirche St. Primus	Feldkirchner Straße 70 St. Primus Weg
St. Josef-Siebenhügel	St. Josef-Siebenhügel Don-Bosco-Kirche Seelsorgezentrum Franz von Sales	Siebenhügelstraße 64 Bischof-Köstner-Platz 2 Franz-von-Sales-Platz 1
St. Jakob an der Straße	St. Jakob an der Straße	Denkmalgasse 3
St. Martin	St. Martin	Dr.-Primus-Lessiak-Weg 5
St. Modestus	St. Modestus	Fischlstraße 59
St. Peter	St. Peter Filialkirche Alte Pfarrkirche	Völkermarkter Straße 74 Völkermarkter Straße 74
St. Ruprecht	St. Ruprecht	Kirchengasse 29
St. Theresia	St. Theresia	Auer-von-Welsbach-Straße 15
Wölfnitz	Wölfnitz (Johann d.T.) Filialkirchen Emmersdorf Lendorf Soldatenkirche Lendorf St. Andrä zu Seltenheim Tultschnig	Römerweg 6 Römerweg 6 Emmersdorfer Straße Feldkirchner Straße Kaserne Lendorf Hallegger Straße Tultschnig
Viktring-Stein	Viktring Stein	Stift-Viktring-Straße 25 Stift-Viktring-Straße 25 Steiner Weg
Welzenegg	Welzenegg (Herz Jesu)	Afritschstraße 76 Afritschstraße 77
St. Martin am Ponfeld	St. Martin am Ponfeld Filialkirche Großbuch  Filialkirche Hörtendorf (St. Margarethen) - gehört zur Pfarre St. Thomas am Zeiselsberg	Ponfeldstraße 90
<b>Evangelische Pfarrämter und Kirchen</b>		
Christuskirche	Christuskirche	Paul-Gerhardt-Straße 17
Johanneskirche	Johanneskirche	Martin-Luther-Platz 1
<b>Altkatholisches Pfarramt und Kirche</b>		
Pfarramt	Markuskirche	Kaufmannngasse 11

Quelle: Römisch-katholische Kirche, evangelische Kirche und altkatholische Kirche



**Tab. 3.32 Evangelische Kirche – Kultstätten und kirchliche Handlungen**

Ort/ Jahr	Pfarrge- meinden	Kirchen	Seel- sorger	Kirchliche Handlungen					Kirchen- beitrags- pflichtige Personen
	am Jahresende			Trau- ungen	Taufen	Beerdi- gungen	Abendmahl- empfänger	Konfir- mationen	
Christuskirche	1	1	1	4	14	21	661	14	1.657
Johanneskirche	1	1	3	16	38	41	2.832	50	2.958
<b>Insgesamt</b>	<b>2</b>	<b>2</b>	<b>4</b>	<b>20</b>	<b>52</b>	<b>62</b>	<b>3.493</b>	<b>64</b>	<b>4.615</b>
2014	2	2	4	20	62	69	3.538	55	4.686
2013	2	2	4	13	48	64	4.049	62	4.696
2012	2	2	4	11	60	85	3.920	54	4.762
2011	2	2	5	16	92	79	3.703	90	4.900
2010	2	2	7	22	100	82	4.067	105	4.858
2005	2	2	5	32	74	85	3.592	84	5.093
2000	2	2	6	19	63	96	3.398	75	5.299
1990	2	2	6	31	67	99	4.405	98	4.916

Quelle: Evangelisches Pfarramt - Christuskirche und Johanneskirche

**3**
**Tab. 3.33 Altkatholische Kirche – Kultstätten und kirchliche Handlungen**

Jahr	Pfarrge- meinden	Kirchen	Seel- sorger	Kirchliche Handlungen					Kirchen- beitrags- pflichtige Personen <sup>1)</sup>
	am Jahresende			Trau- ungen	Taufen	Beerdi- gungen	Abendmahl- empfänger	Firmun- gen	
1990	1	1	1	5	1	135	2.531	4	640
2000	1	1	1	5	7	104	2.644	7	577
2005	1	1	1	5	16	85	2.087	-	521
2010	1	1	1	4	10	72	1.140	5	568
2011	1	1	1	7	12	70	1.150	-	570
2012	1	1	1	2	5	49	1.552	-	571
2013	1	1	1	1	4	63	1.704	5	562
2014	1	1	1	2	9	95	1.609	2	561
2015	1	1	1	10	14	50	1.700	-	560

<sup>1)</sup> Geschätzte Zahlen

Quelle: Pfarramt der altkatholischen Kirchengemeinde

**Tab. 3.34 Islam – Gebetshäuser und religiöse Handlungen**

Anzahl der				
Gebetshäuser	Imame	Beerdigungen	Ramadanfeste, Opferfeste	Ramadangebete, Terawihgebete
5	5	6	2	30

Quelle: Islamische Religionsgemeinde Klagenfurt

**Tab. 3.35 Änderungen des Religionsbekenntnisses**

Austritte		davon Übertritte zur			ohne religiöses Bekenntnis
		röm.-kath.	evangelischen	sonstigen	
Bekenntnis	Anzahl	Kirche(n)			
römisch-katholisch	806	x	-	-	806
evangelisch	87	-	x	-	87
sonstiges	3	-	-	x	3
<b>Insgesamt</b>	<b>896</b>	-	-	-	<b>896</b>

Quelle: Magistrat Klagenfurt am Wörthersee, Abt. Bevölkerungswesen



3

Tab. 3.36 Religionsaustritte nach Altersgruppen und Bekenntnissen

Alters- gruppe/ Jahr	Religionsaustritte insgesamt			davon aus der ... Kirche									
				römisch-katholischen			evangelischen			sonstigen			
	m.	w.	zus.	m.	w.	zus.	m.	w.	zus.	m.	w.	zus.	
bis 5	-	-	-	-	-	-	-	-	-	-	-	-	-
6 bis 10	3	1	4	3	1	4	-	-	-	-	-	-	-
11 bis 15	-	2	2	-	2	2	-	-	-	-	-	-	-
16 bis 20	3	1	4	3	1	4	-	-	-	-	-	-	-
21 bis 25	92	67	159	85	60	145	7	7	14	-	-	-	-
26 bis 30	74	84	158	65	80	145	9	4	13	-	-	-	-
31 bis 35	56	49	105	54	42	96	2	7	9	-	-	-	-
36 bis 40	40	38	78	38	35	73	2	3	5	-	-	-	-
41 bis 45	33	34	67	31	33	64	2	1	3	-	-	-	-
46 bis 50	24	45	69	23	38	61	1	6	7	-	1	1	1
51 bis 55	31	52	83	29	48	77	2	4	6	-	-	-	-
56 bis 60	33	31	64	29	26	55	4	5	9	-	-	-	-
61 bis 65	15	23	38	13	19	32	2	4	6	-	-	-	-
66 bis 70	12	20	32	12	12	24	-	6	6	-	2	2	2
71 bis 75	5	8	13	3	7	10	2	1	3	-	-	-	-
76 bis 80	3	8	11	3	5	8	-	3	3	-	-	-	-
81 bis 85	2	2	4	-	2	2	2	-	2	-	-	-	-
86 bis 90	-	1	1	-	1	1	-	-	-	-	-	-	-
über 90	1	3	4	1	2	3	-	1	1	-	-	-	-
<b>Insgesamt</b>	<b>427</b>	<b>469</b>	<b>896</b>	<b>392</b>	<b>414</b>	<b>806</b>	<b>35</b>	<b>52</b>	<b>87</b>	<b>-</b>	<b>3</b>	<b>3</b>	<b>3</b>
2014	377	424	801	340	370	710	28	49	77	9	5	14	14
2013	369	377	746	328	331	659	39	42	81	2	4	6	6
2012	314	330	644	275	296	571	36	34	70	3	-	3	3
2011	405	441	846	363	398	761	38	40	78	4	3	7	7
2010	590	729	1.319	557	702	1.259	31	25	56	2	2	4	4
2005	365	437	802	341	406	747	22	21	43	2	10	12	12
2000	286	286	572	245	242	487	40	42	82	1	2	3	3
1990	274	235	509	240	210	450	32	23	55	2	2	4	4

Quelle: Magistrat Klagenfurt am Wörthersee, Abt. Bevölkerungswesen

Grafik 3.14 Religionsaustritte

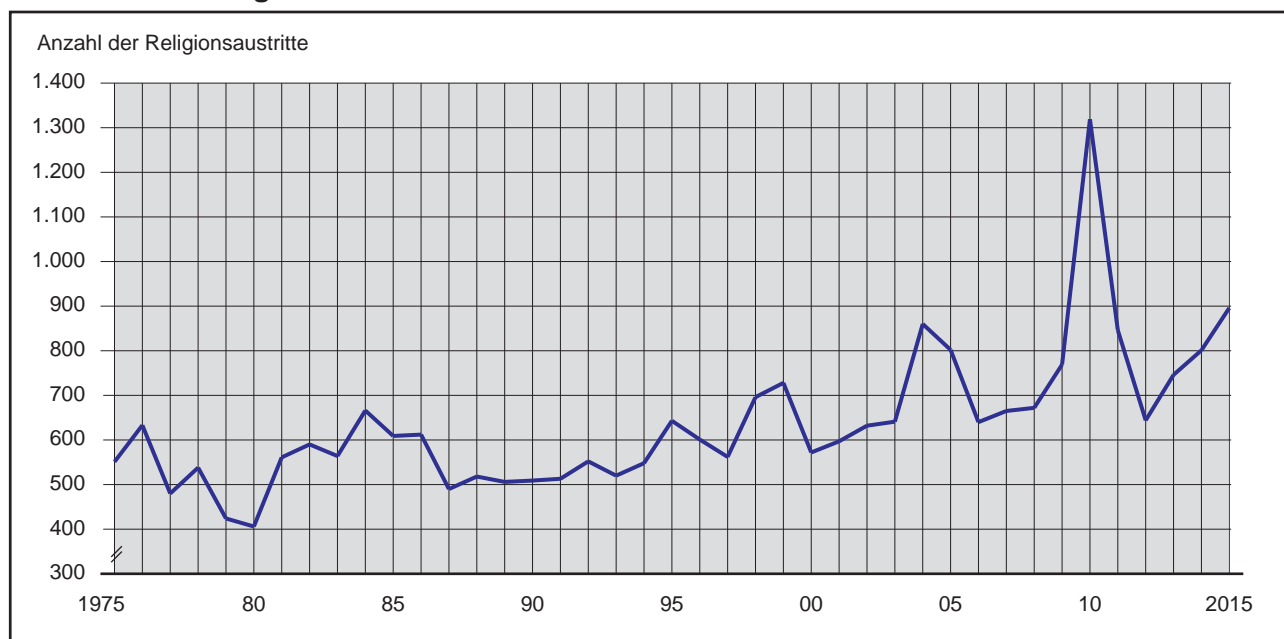

Quelle: Magistrat Klagenfurt am Wörthersee, Abt. Bevölkerungswesen

**Tab. 4.1 Apotheken, Ambulatorien, Krankenanstalten, Sanitätspersonal**

Bezeichnung		Anzahl
Apotheken	Öffentliche Apotheken	24
	Anstaltsapotheken	2
Ambulatorien und Laboratorien	Röntgenambulatorium	4
	Zahnambulatorium	1
	Internes Ambulatorium	1
	Gynäkologisches Ambulatorium	1
	Medizinisch-chemische Diagnostik - Laboratorium	1
	Gesundenuntersuchungsstelle	1
	Therapiestation	2
	Institut für phys. Medizin	3
Sonstige Ambulatorien	7	
Krankenanstalten <sup>1)</sup>	Öffentliche Krankenanstalten	3
	Krankenabteilung - Gefangenenhaus	1
	Privatkliniken	1
	Sonderkrankenanstalt	1
	Kuranstalten	1
	Freiberufliches Sanitätspersonal	183
	Freiberufliche Krankenpfleger, DGKS	319
	Freiberufliche Dipl. Physiotherapeuten	

<sup>1)</sup> Das Sanitätszentrum Süd Feldambulanz Klagenfurt in der Khevenhüller-Kaserne wurde aufgelöst und nach Graz verlegt.

Quelle: Magistrat Klagenfurt am Wörthersee, Abt. Gesundheit

4

**Tab. 4.2 Krankenanstalten, Betten und Anstaltspersonal <sup>1)</sup>**

Anstalt/ Jahr	Systemisierte Betten <sup>2)</sup>	Ärzte			Pflegepersonal			Entfallende Betten pro	
		m.	w.	zus.	m.	w.	zus.	Arzt	Pflegeperson
Klinikum Klagenfurt Wörthersee <sup>3)</sup>	1.383	329	288	617	282	1.493	1.775	2,2	0,8
Klinikum Klagenfurt - Abt. für chronisch Kranke	126	-	1	1	13	52	65	126,0	1,9
AUVA-Unfallkrankenhaus	100	43	12	55	23	125	148	1,8	0,7
Allgem. öffentl. Krankenhaus der Elisabethinen	160	26	18	44	18	157	175	3,6	0,9
Privatklinik "Maria Hilf"	160	18	9	27	7	86	93	5,9	1,7
Reha-Klinik für seelische Gesundheit	81	3	6	9	1	8	9	9,0	9,0
<b>Insgesamt</b>	<b>2.010</b>	<b>419</b>	<b>334</b>	<b>753</b>	<b>344</b>	<b>1.921</b>	<b>2.265</b>	<b>2,7</b>	<b>0,9</b>
2014	2.000	392	324	716	324	1.909	2.233	2,8	0,9
2013	2.052	370	318	688	341	1.912	2.253	3,0	0,9
2012	2.052	375	308	683	.	.	2.212	3,1	0,9
2011	2.052	.	.	667	.	.	2.236	3,1	0,9
2010	1.892	.	.	635	.	.	2.225	3,0	0,9
2005	2.147	.	.	599	.	.	2.452	3,6	0,9
2000	2.398	.	.	564	.	.	2.760	4,3	0,9
1990	2.841	.	.	508	.	.	2.095	5,6	1,4

<sup>1)</sup> Ab 1989 nur Personen in tatsächlicher Dienstverwendung, ohne jene auf Karenz- oder Mutterschaftsurlaub, Zivil- oder Präsenzdienst. Die Zahlen sind deshalb mit jenen vorangegangener Jahre nicht vergleichbar.

<sup>2)</sup> Anzahl der Betten am 31.12., die durch sanitätsbehördliche Bewilligung festgelegt sind.

<sup>3)</sup> Eröffnung Klinikum - Klagenfurt am Wörthersee am 8.5.2010.

<sup>4)</sup> Das Sanitätszentrum Süd Feldambulanz Klagenfurt in der Khevenhüller-Kaserne wurde aufgelöst und nach Graz verlegt.

Quelle: Krankenanstalten



4

Tab. 4.3 Ärzte in Krankenanstalten

Anstalt	Ärzte insgesamt			davon									
				Fach-ärzte		Praktische Ärzte		Ärzte in Ausbildung zum				ausländische Ärzte	
	ins.	m.	w.	m.	w.	m.	w.	Facharzt	prakt. Arzt	m.	w.		
Klinikum Klagenfurt am Wörthersee	617	329	288	196	114	6	17	77	100	23	42	27	15
Klinikum Klagenfurt - Abt. für chronisch Kranke	1	-	1	-	1	-	-	-	-	-	-	-	-
AUVA-Unfallkrankenhaus	55	43	12	39	9	2	-	-	-	2	3	-	-
Allgem. öffentl. Krankenhaus der Elisabethinen	44	26	18	20	9	-	1	3	7	1	1	2	-
Privatklinik "Maria Hilf"	27	18	9	16	4	1	3	1	2	-	-	-	-
Reha-Klinik für seelische Gesundheit	9	3	6	-	1	3	4	-	1	-	-	-	-
<b>Insgesamt</b>	<b>753</b>	<b>419</b>	<b>334</b>	<b>271</b>	<b>138</b>	<b>12</b>	<b>25</b>	<b>81</b>	<b>110</b>	<b>26</b>	<b>46</b>	<b>29</b>	<b>15</b>

Quelle: Krankenanstalten

Grafik 4.1 Krankenanstalten

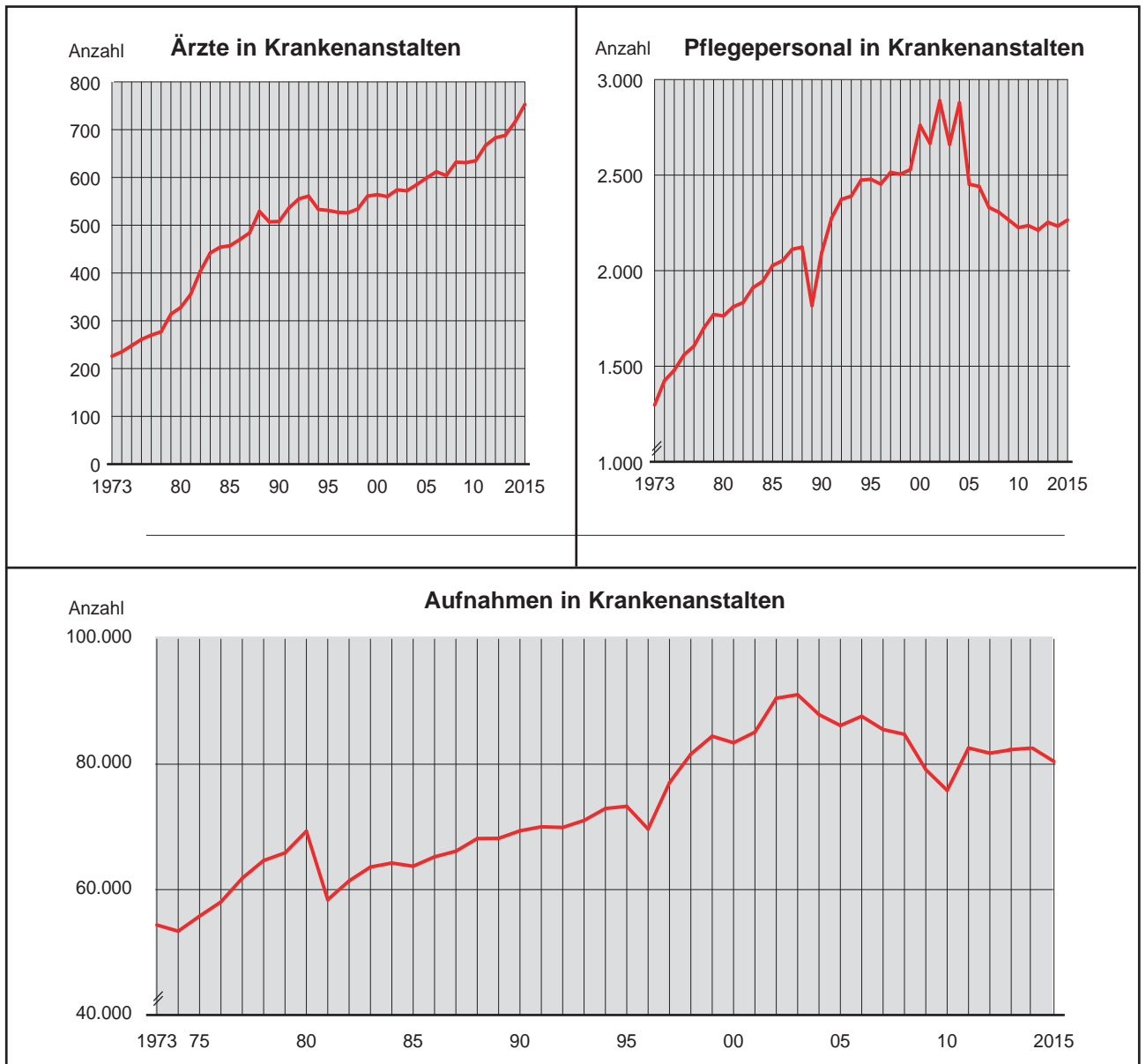

Quelle: Krankenanstalten

**Tab. 4.4 Betten, Pfl egetage, Belagstage nach Klassen in Krankenanstalten**

Anstalt	Bezeichnung	Insgesamt	darunter	
			Allgemeine Gebührenklasse	Sonderklasse
Klinikum Klagenfurt Wörthersee	Systemisierte Betten	1.383	1.106	277
	Verrechenbare Pfl egetage	421.871	378.196	43.675
	Belagstage	367.443	329.502	37.941
Klinikum Klagenfurt Wörthersee	Systemisierte Betten	126	126	-
	Verrechenbare Pfl egetage	30.893	30.893	-
Abt. für chronisch Kranke	Belagstage	30.845	30.845	-
AUVA-Unfallkrankenhaus	Systemisierte Betten	100	85	15
	Verrechenbare Pfl egetage	29.065	24.701	4.364
	Belagstage	24.446	20.659	3.787
Allgemeines öffentliches Krankenhaus der Elisabethinen	Systemisierte Betten	160	120	40
	Verrechenbare Pfl egetage	55.800	46.526	9.274
	Belagstage	47.980	39.850	8.130
Privatklinik "Maria Hilf"	Systemisierte Betten	160	-	160
	Verrechenbare Pfl egetage	43.579	-	43.579
	Belagstage	37.879	-	37.879
Reha-Klinik für seelische Gesundheit	Systemisierte Betten	81	81	-
	Verrechenbare Pfl egetage	28.968	28.968	-
	Belagstage	29.080	29.080	-

Quelle: Krankenanstalten

4

**Tab. 4.5 Aufgenommene Pfl eglinge in Krankenanstalten nach dem Herkunftsort**

Anstalt	Aufgenommene Pfl eglinge				
	insgesamt <sup>1)</sup>	davon aus			
		Klagenfurt Stadt	den übrigen Bezirken in Kärnten	den übrigen Bundesländern	dem Ausland
Klinikum Klagenfurt Wörthersee	61.784	19.231	39.342	2.590	621
Klinikum Klagenfurt - Abt. für chronisch Kranke	152	34	117	-	1
AUVA-Unfallkrankenhaus	4.619	1.253	3.102	178	86
Allgem öffentl. Krankenhaus der Elisabethinen	7.962	3.816	4.024	107	15
Privatklinik "Maria Hilf"	5.700	2.304	3.204	178	14
Reha-Klinik für seelische Gesundheit	777	74	240	463	-

<sup>1)</sup> Inklusive Überlieger.

Quelle: Krankenanstalten



Tab. 4.6 Pfleglingsbewegung in Krankenanstalten

Anstalt/ Jahr	Aufnahmen	Entlassungen	Verstorbene
	während des Berichtsjahres		
Klinikum Klagenfurt Wörthersee	61.033	59.960	1.137
Klinikum Klagenfurt - Abt. für chronisch Kranke	48	21	47
AUVA-Unfallkrankenhaus	4.619	4.614	12
Allgem. öffentl. Krankenhaus der Elisabethinen	7.962	7.867	95
Privatklinik "Maria Hilf"	5.700	5.678	14
Reha-Klinik für seelische Gesundheit	777	777	-
<b>Insgesamt</b>	<b>80.511</b>	<b>79.290</b>	<b>1.305</b>
2014	82.554	81.318	1.237
2013	82.307	81.001	1.276
2012	81.757	80.434	1.384
2011	82.589	81.376	1.299
2010	75.828	74.474	1.275
2005	86.172	83.993	1.412
2000	83.419	82.077	1.285
1990	69.378	68.039	1.411

Quelle: Krankenanstalten

Tab. 4.7 Belagstage, Bettenauslastung, mittlere Verweildauer

Anstalt	Belags- tage	Bettenauslastung in % der möglichen Auslastung <sup>1)</sup>			Durchschnittliche Verweildauer in Tagen		
		insge- samt	davon		insge- samt	davon	
			Allge- meine Gebühren- klasse	Sonder- klasse		Allge- meine Gebühren- klasse	Sonder- klasse
Klinikum Klagenfurt Wörthersee	367.443	72,8	81,6	37,5	6,0	5,9	7,3
Klinikum Klagenfurt - Abt. f. chronisch Kranke	30.845	67,1	67,1	x	354,5	354,5	x
AUVA-Unfallkrankenhaus	24.446	81,1	81,2	80,4	6,1	6,0	7,2
Allg. öff. Krankenhaus der Elisabethinen	47.980	82,2	91,0	56,0	6,0	5,7	6,8
Privatklinik "Maria Hilf"	37.879	64,9	x	64,9	6,7	x	6,7
Reha-Klinik für seelische Gesundheit	29.080	98,4	98,4	x	37,4	37,4	x
<b>Insgesamt</b>	<b>537.673</b>	<b>72,0</b>	<b>x</b>	<b>x</b>	<b>5,4</b>	<b>x</b>	<b>x</b>

<sup>1)</sup> Berechnet ohne Berücksichtigung der aufgestellten Notbetten (systemisierter Bettenstand).

Quelle: Krankenanstalten

Tab. 4.8 Frequenz an ambulanten Patienten im Klinikum Klagenfurt Wörthersee <sup>1)</sup>

Jahr	Frequenz an ambulanten Patienten
1995	318.808
2000	373.883
2005	368.937
2010	450.918
2011	461.392
2012	471.647
2013	479.331
2014	489.898
2015	475.587

<sup>1)</sup> Eröffnung Klinikum - Klagenfurt am Wörthersee am 8.5.2010 - vorher LKH Klagenfurt.

Quelle: Klinikum Klagenfurt Wörthersee

**Tab. 4.9 Bettenstand, Zugänge, Abgänge, Belagstage und Verweildauer in Klagenfurter Krankenanstalten nach Fachstationen**

Abteilung bzw. Fachstation	Systemisierte Betten	Zugänge <sup>1)</sup>	Abgänge <sup>2)</sup> (ohne Verstorbene)	Verstorbene	Belagstage	Ø Verweildauer in Tagen
1. Medizinische Abteilung - Stat. Bereich (K)	178	8.243	8.092	148	51.674	6,3
1. Medizinische Abteilung - Interdiszip. Chemoth. (K)	8	2.256	2.256	-	1	0,0
1. Medizinische Abteilung - TK - Chirurgie (K)	1	2	2	-	-	-
2. Medizinische Abteilung - Stat. Bereich (K)	58	3.137	3.122	18	17.453	5,6
2. Medizinische Abteilung - Herzüberwachung (K)	10	573	562	12	1.327	2,3
2. Medizinische Abteilung - Intensiv (K)	6	220	166	56	2.087	9,4
2. Medizinische Abteilung - TK - Chirurgie (K)	1	118	118	-	-	-
ID-Schm Th, Onko, Palliativ - Stat. Bereich (K)	13	360	236	124	4.167	11,6
ZISOP - TK - Chir. (K)	1	1	1	-	-	-
Dermatologische Abt. - Stat. Bereich (K)	40	2.263	2.253	11	10.831	4,8
Kinder- u. Jugendheilkunde - Stat. Bereich (K)	45	3.397	3.385	1	9.804	2,9
Kinder- u. Jugendheilkunde - Neo. u. Früh. Überw. (K)	6	178	175	-	703	4,0
Kinder- u. Jugendheilkunde - Neu u. Frühg. Beh. (K)	10	220	223	3	2.324	10,4
Kinder- u. Jugendheilkunde - Int. - Blumenw. (K)	8	448	442	5	1.776	4,0
Kinder- u. Jugendheilkunde - TK - ELKI (K)	1	103	103	-	-	-
Lungenabteilung - Stat. Bereich (K)	61	3.154	3.101	69	13.729	4,3
Akutgeriatrie/Remo - Stat. Bereich (K)	94	2.195	2.003	187	32.646	14,9
Akutgeriatrie/Remo - Tagklinik (K)	20	984	984	-	10.158	10,3
Neurolog. Abt. - Stat. Bereich (K)	74	2.196	2.152	56	17.424	7,9
Neurolog. Abt. - Rehabilitation (K)	7	134	134	1	2.435	18,1
Neurolog. Abt. - Frührehabilitation (K)	12	141	141	-	4.278	30,3
Neurolog. Abt. - Stroke UNIT (IMC 1) (K)	6	609	593	16	1.768	2,9
Neurolog. Abt. - Intensiv (K)	6	162	140	23	2.069	12,7
Neurolog. Abt. - Schlaflabor (IMC 1) (K)	3	458	458	-	461	1,0
Npsych. Kds. & Jgd. - Stat. Bereich (K)	23	1.857	1.864	1	8.304	4,5
Npsych. Kds. & Jgd. - Stat. E (K)	6	51	50	-	292	5,8
Npsych. Kds. & Jgd. - Intensiv (K)	4	59	58	-	386	6,6
Npsych. Kds. & Jgd. - Tag-Klinik-Beh. (K)	10	199	199	-	2.446	12,3
Psych. & Psychotherap. - Stat. Bereich (K)	30	1.180	1.175	-	10.548	9,0
Psych. & Psychotherap. - Tagklinik (K)	4	121	121	-	896	7,4
Psych. & Psychotherap. - Nachtambulanz (K)	1	2	2	-	22	11,0
Psych. & Psychotherap. - TK - Beh. (K)	11	364	364	-	4.326	11,9
Psych. & Psychotherap. - PsySom (K)	10	42	42	-	412	9,8
Psych. & Psychotherap. - Akut Bettst. (K)	90	4.103	4.102	8	40.232	9,8
Psych. & Psychotherap. - PsySom Ak	2	42	43	-	541	12,7
Nuklearmed. Abt. - Stat. Bereich (K)	20	943	943	-	3.308	3,5
Anästhesie - Stat. Bereich (K)	40	1.903	1.615	286	10.577	5,6
Anästhesie - Intermed. Care 2 (K)	4	234	224	10	1.430	6,1
Chirurgie - Stat. Bereich (K)	66	4.286	4.272	10	14.479	3,4
Chirurgie - TK - Chirurgie (K)	2	35	35	-	-	-
Chirurgie - Intermed. Care 2 (K)	4	309	306	4	1.148	3,7
Augenabteilung - Stat. Bereich (K)	20	1.493	1.495	-	3.633	2,4
Augenabteilung - TK - Chir. (K)	9	4.943	4.943	-	7	0,0
Gyn. Abt. / Perinatalz. - Stat. Bereich (K)	26	1.592	1.591	-	4.569	2,9
Gyn. Abt. / Perinatalz. - GebHilfe Stat. (K)	21	1.930	1.926	-	7.006	3,6
Geb.Gyn. Abt. TK - ELKI (K)	3	202	202	-	-	-
Unfallchirurgische Abt. - Stat. Bereich (K)	165	6.241	6.221	23	36.646	5,9
Unfallchirurgische Abt. - TK - Chirurgie (K)	5	271	271	-	1	0,0
Unfallchirurgische Abt. - Intermed. Care 2 (K)	4	166	161	8	1.054	6,3
Herz-, Thorax- u. Gefäßchirurgie - Stat. Bereich (K)	35	2.103	2.094	11	10.547	5,0
Herz- & Thoraxchirurgie - TK - Chir. (K)	1	22	22	-	-	-
Herz- & Thoraxchirurgie - Intermed. Care 2 (K)	12	696	685	9	2.954	4,3
Plast/Ästh/Rekonstr. Chir. - Stat. Bereich (K)	15	1.143	1.148	-	4.730	4,1
Plast/Ästh/Rekonstr. Chir. - TK - Chir. (K)	3	282	282	-	3	0,0
Urologische Abt. - Stat. Bereich (K)	61	3.770	3.754	11	15.628	4,1
Urologische Abt. - TK - Chirurgie (K)	2	246	246	-	-	-
Urologische Abt. - Intermed. Care 2 (K)	3	315	314	-	639	2,0
Orthopädische Abt. Stat. Bereich (K)	96	3.546	3.544	6	21.206	6,0



Tab. 4.9 Schluss

Abteilung bzw. Fachstation	Systemisierte Betten	Zugänge <sup>1)</sup>	Abgänge <sup>2)</sup> (ohne Verstorbene)	Verstorbene	Belagstage	Ø Verweildauer in Tagen
Orthopädische Abt. - TK - Chirurgie (K)	5	319	319	-	-	-
Orthopädische Abt. - Intermed. Care 2 (K)	1	70	69	1	199	2,8
Neurochirurgische Abt. - Stat. Bereich (K)	36	1.639	1.641	6	12.096	7,4
Neurochirurgische Abt. - Intensiv (K)	7	269	232	34	2.272	8,5
Neurochirurgische Abt. - TK (K)	1	37	37	-	-	-
Hals-Nasen-Ohrenabt. - Stat. Bereich (K)	60	4.957	4.951	4	12.305	2,5
Mund, Kiefer, Gesichtschirurgie - Stat. Bereich (K)	15	1.276	1.275	-	4.064	3,2
Zentrale Notfallaufnahme - Stat. Bereich (K)	13	5.908	5.834	79	6.499	1,1
Zentrale Notfallaufnahme - Stat. Neuro (K)	2	1.310	1.313	3	1.862	1,4
Zentrale Notfallaufnahme - Stat. Unfall (K)	1	413	412	-	415	1,0
Kinder und Jugendchirurgie - Stat. Bereich (K)	23	1.961	1.966	-	5.072	2,6
Kinderchirurgie - TK - ELKI (K)	2	127	127	-	-	-
Gemischter Belag	160	5.700	5.678	14	37.879	6,7
Psychiatrische Rehabilitation	81	777	777	-	29.080	37,4
Pflegeanstalt für chronisch Kranke	126	77	50	47	30.845	354,5
<b>Insgesamt</b>	<b>2.010</b>	<b>101.083</b>	<b>99.837</b>	<b>1.305</b>	<b>537.673</b>	<b>5,3</b>

- <sup>1)</sup> Anzahl der Patienten, die einer bettenführenden Abteilung zugegangen sind, wenn dadurch eine Inanspruchnahme der tatsächlich aufgestellten Betten erfolgt. Ein Patient, der von einer bettenführenden Abteilung auf eine andere bettenführende Abteilung überstellt wird (Zustransferierung), ist der empfangenden Abteilung als Zugang zuzurechnen.
- <sup>2)</sup> Anzahl der Patienten, die von einer bettenführenden Abteilung abgegangen, nicht jedoch verstorben sind. Ein Patient, der von einer bettenführenden Abteilung auf eine andere bettenführende Abteilung überstellt wird (Abtransferierung), ist der abgebenden Abteilung als Abgang zuzurechnen.

Quelle: Krankenanstalten

Tab. 4.10 Niedergelassene Ärzte

Jahr	Niedergelassene <sup>1)</sup>				Einwohner auf einen			
	Ärzte für Allgemeinmedizin	Fachärzte	Zahnärzte	Dentisten und Zahn-techniker	Arzt für Allgemeinmedizin	Facharzt	Zahnarzt und Dentisten	niedergelassenen Arzt überhaupt
1990	78	142	59	14	1.133	623	1.211	302
2000	106	216	66	6	860	422	1.266	231
2005	117	228	79	2	788	404	1.138	216
2010	115	237	81	1	819	398	1.149	217
2011	114	238	77	1	830	398	1.213	220
2012	122	247	82	-	782	386	1.163	212
2013	111	250	81	-	869	386	1.190	218
2014	117	252	82	-	833	387	1.189	216
2015	125	259	79	-	790	381	1.250	213

<sup>1)</sup> Mehrfachnennungen möglich.

Quelle: Magistrat Klagenfurt am Wörthersee, Abt. Gesundheit



**Tab. 4.11 Niedergelassene Ärzte nach Altersgruppen und Geschlecht**

Altersgruppe	Ärzte für Allgemeinmedizin			Fachärzte			Zahnärzte, Dentisten			Insgesamt		
	m.	w.	zus.	m.	w.	zus.	m.	w.	zus.	m.	w.	zus.
bis 29	-	-	-	-	-	-	-	1	1	-	1	1
30 bis 39	5	6	11	3	3	6	7	8	15	15	17	32
40 bis 49	11	15	26	25	19	44	8	9	17	44	43	87
50 bis 59	24	36	60	97	36	133	15	8	23	136	80	216
60 bis 69	16	9	25	50	11	61	16	5	21	82	25	107
70 und mehr	2	1	3	15	-	15	1	1	2	18	2	20
<b>Insgesamt</b>	<b>58</b>	<b>67</b>	<b>125</b>	<b>190</b>	<b>69</b>	<b>259</b>	<b>47</b>	<b>32</b>	<b>79</b>	<b>295</b>	<b>168</b>	<b>463</b>

Quelle: Magistrat Klagenfurt am Wörthersee, Abt. Gesundheit

**Tab. 4.12 Niedergelassene Fachärzte nach Geschlecht und Fachrichtungen**

Geschlecht / Jahr	Fachärzte insgesamt	davon nach Fachrichtungen																			
		Anästhesie	Augen	Chirurgie	Frauenheilkunde	Hals, Nase, Ohren	Haut- und Geschlechtskrankheiten	Innere Medizin	Kinderheilkunde	Lungenkrankheiten	Neurologie und Psychiatrie	Orthopädie und Unfallchirurgie	Physikalische Medizin	Radiologie	Urologie	Chem. Labordiagnostik	Neurochirurgie	Nuklearmedizin	Pathologie	Arbeits- und Betriebsmedizin	Hygiene, Mikrobiologie
m.	190	6	6	27	15	5	9	30	6	7	19	37	3	4	5	1	7	1	2	-	-
w.	69	2	8	5	10	4	3	10	7	2	9	1	1	2	1	1	2	-	-	-	1
<b>zus.</b>	<b>259</b>	<b>8</b>	<b>14</b>	<b>32</b>	<b>25</b>	<b>9</b>	<b>12</b>	<b>40</b>	<b>13</b>	<b>9</b>	<b>28</b>	<b>38</b>	<b>4</b>	<b>6</b>	<b>6</b>	<b>2</b>	<b>9</b>	<b>1</b>	<b>2</b>	<b>-</b>	<b>1</b>
2014	252	7	14	30	25	9	12	37	13	9	29	39	4	7	5	2	8	-	2	-	-
2013	250	6	13	31	24	9	12	39	14	7	30	36	4	8	5	2	8	-	2	-	-
2012	247	5	12	31	25	9	12	37	13	7	29	36	4	9	5	3	8	-	2	-	-
2011	238	6	11	29	24	8	12	37	11	6	29	34	5	8	6	3	7	-	2	-	-
2010	237	7	11	30	25	8	12	32	11	5	31	33	6	8	6	3	7	-	2	-	-
2005	228	16	9	26	26	8	10	33	10	6	26	29	5	6	4	2	7	-	3	1	1
2000	216	15	11	21	24	7	10	36	10	6	20	29	5	8	4	2	3	-	3	1	1
1990	142	9	9	17	14	7	7	23	8	5	12	16	3	5	4	1	2	-	-	-	-

Quelle: Magistrat Klagenfurt am Wörthersee, Abt. Gesundheit



Tab. 4.13 Arbeitsunfälle

Jahr	Anerkannte Arbeitsunfälle ohne Wegunfälle <sup>1)</sup>	Anerkannte Berufskrankheiten
1990	3.190	32
2000	2.936	40
2005	2.885	35
2010	2.889	17
2011	2.758	38
2012	2.621	39
2013	2.621	39
2014	2.509	28
2015	2.408	24

<sup>1)</sup> Unfälle in Klagenfurt von in Kärnten Versicherten.

Quelle: AUVA - Hauptstelle Wien

4

Tab. 4.14 Krankenstände <sup>1)</sup>

Jahr	Krankenstands-						Ø Zahl an Krankenstandstagen
	fälle			tage			
	m.	w.	zus.	m.	w.	zus.	
1991	25.495	20.054	45.549	425.752	357.196	782.948	17,2
2000	28.043	24.423	52.466	417.110	348.610	765.720	14,6
2005	27.700	24.255	51.955	345.634	314.877	660.511	12,7
2010	26.546	27.318	53.864	333.955	344.738	678.693	12,6
2011	29.482	30.348	59.830	341.645	372.648	714.293	11,9
2012	29.103	29.783	58.886	327.335	354.871	682.206	11,6
2013	29.904	30.664	60.568	326.957	352.825	679.782	11,2
2014	28.628	29.125	57.753	324.736	323.163	647.899	11,2
2015	31.055	31.597	62.652	327.425	332.698	660.123	10,5

<sup>1)</sup> Klagenfurt-Stadt und Klagenfurt-Land.

Quelle: Kärntner Gebietskrankenkasse

Tab. 4.15 Österreichischer Herzverband

Stand der betreuten Personen am Ende des Berichtsjahres	Zugang	Abgang	Durchgeführte Beratungen (Einzelberatungen)	Gruppenveranstaltungen	
	im Berichtsjahr			Anzahl	Ø teilgenommene Personen pro Veranstaltung
in Kärnten <sup>1)</sup>			in Klagenfurt am Wörthersee		
935	107	92	233	35 <sup>2)</sup>	33

<sup>1)</sup> Übrige Beratungsstellen in Kärnten: Villach, Wolfsberg, Bad St. Leonhard, Spittal an der Drau, Althofen und Laas. Teilgenommene Personen am Kärntner Herztag: 450

<sup>2)</sup> Je Bezirksgruppe

Quelle: Österreichischer Herzverband - Landesverband Kärnten

**Tab. 4.16 Österreichische Diabetikervereinigung**

Jahr	Anzahl der			
	Veranstaltungen	Teilnehmende		
		m.	w.	zus.
2000	11	.	.	385
2005	10	.	.	278
2010	10	.	.	251
2011	9	.	.	233
2012 <sup>1)</sup>	9	120	101	221
2013	10	74	118	192
2014	8	72	90	162
2015	8	79	90	169

<sup>1)</sup> Erst ab 2012 getrennte Erfassung von Frauen und Männern.

Quelle: Österreichische Diabetikervereinigung

4

**Tab. 4.17 Österreichische Rheumaliga – Landesgruppe Kärnten**

Jahr	Im Berichtsjahr						
	insg.	ständig betreute Personen		insg.	allgemeine Beratungen (Personen)		ärztliche Vorträge
		m.	w.		m.	w.	
1995	143	.	.	.	.	.	.
2000	135	.	.	.	.	.	11
2005	160	.	.	.	.	.	10
2010	62	.	.	30	.	.	3
2011	67	.	.	20	.	.	2
2012	70	.	.	24	.	.	3
2013	80	.	.	50	.	.	4
2014	80	.	.	50	.	.	7
2015 <sup>1)</sup>	76	14	62	31	8	23	11

<sup>1)</sup> Erst ab 2015 getrennte Erfassung von Frauen und Männern.

Quelle: Österreichische Rheumaliga - Landesgruppe Kärnten

**Tab. 4.18 Giftbezugslizenzen und Giftbezugsscheine**

Bezeichnung	Anzahl
Giftbescheinigungen	5
Giftbezugslizenzen	-
Giftbezugsscheine	-

Quelle: Magistrat Klagenfurt am Wörthersee, Abt. Baurecht. Gewerberecht

**Tab. 4.19 Gesundheitsamt**

Bezeichnung	Anzahl
Wasserprobenentnahmen	162
Bakteriologische Untersuchungen aus der städtischen Wasserleitung	162
Chemische Untersuchungen aus der städtischen Wasserleitung	76
Bakteriologische und chemische Badewasseruntersuchungen öffentlicher Bäder	28
Bakteriologische und chemische Untersuchungen aus Flüssen und Teichen	14
Apothekenvisitationen	5
GO-Untersuchungen	5.075
Blutuntersuchungen	837
Amtsärztliche Untersuchungen (AA-Zeugnisse, Mutterschutz, Heimfähigkeit, Soz.med., Zivildienst, KJBG, Pflege- und Adoptiveltern)	749

Quelle: Magistrat Klagenfurt am Wörthersee, Abt. Gesundheit



Tab. 4.20 Angezeigte Fälle übertragbarer Krankheiten

Infektionskrankheit	Erkrankungen	Sterbefälle
Scharlach	5	-
Tuberkulose der Atmungsorgane	14	1
Salmonellen	15	-
Campylobakter	71	-
Infektiöse Hepatitis	22	-
Pneumokokken Meningitis	9	-
Gonorrhoe	4	-
Lues	1	-
Legionellen	1	-
Clostridium Diffizile	2	-
Creutzfeldt-Jakob-Krankheit	1	1
E-Coli	1	-
Listeriose	3	-
Sonstige Sepsis	14	-
STEC/VTEC	1	-
Yersiniose	2	-
Denguefieber	1	-
Malaria	3	-
Masern	1	-
Pertussis	4	-
Staphylokokkus aureus	1	-
Fuchsbandwurm	1	-

Quelle: Magistrat Klagenfurt am Wörthersee, Abt. Gesundheit

Tab. 4.21 Prostituierte nach dem Alter

Jahr	Anzahl der Bordelle	Prostituierte insgesamt	davon nach Altersgruppen						
			unter 21	21	22 bis 25	26 bis 30	31 bis 40	41 bis 50	51 und darüber
1990	.	185	15	11	44	60	46	8	1
2000	.	153	5	3	26	39	62	16	2
2005	9	379	25	30	107	118	75	21	3
2010	11	776	91	41	200	171	208	55	10
2011	10	884	83	41	221	206	261	63	9
2012	10	716	68	45	191	149	199	51	13
2013	10	822	66	30	205	218	213	71	19
2014	10	725	45	25	175	201	181	79	19
2015	10	743	57	27	148	198	219	67	27

Quelle: Magistrat Klagenfurt am Wörthersee, Abt. Gesundheit

Tab. 4.22 Diphtherie-, Tetanus-, Keuchhusten- und Polioimpfungen des Gesundheitsamtes

Diphtherie - Tetanus - Keuchhusten- und Polioimpfungen											
Diphtherie - Tetanus - Keuchhustenimpfungen						Diphtherie - Tetanus - Keuchhusten und Polio					
Kinder			Erwachsene			Kinder			Erwachsene		
m.	w.	zus.	m.	w.	zus.	m.	w.	zus.	m.	w.	zus.
-	-	-	35	65	100	343	350	693	37	68	105

Quelle: Magistrat Klagenfurt am Wörthersee, Abt. Gesundheit

**Tab. 4.23 Fröhsummer-Meningoencephalitis-Impfungen des Gesundheitsamtes**

Jahr	Impfungen insg.	darunter Schulimpfungen <sup>1)</sup>	davon											
			1.			2.			3.			Auffrischung		
			Erw.	Kinder	zus.	Erw.	Kinder	zus.	Erw.	Kinder	zus.	Erw.	Kinder	zus.
1990	11.200	.	.	.	1.347	.	.	1.167	.	.	1.215	.	.	7.471
2000	10.490	1.184	.	.	505	.	.	479	.	.	516	.	.	8.990
2005	7.675	399	.	.	521	.	.	513	.	.	466	.	.	6.175
2010	6.107	433	.	.	306	.	.	312	.	.	378	.	.	5.111
2011	9.100	616	.	.	325	.	.	318	.	.	300	.	.	8.157
2012	10.639	641	.	.	480	.	.	482	.	.	351	.	.	9.326
2013	7.849	503	157	171	328	162	180	342	183	211	394	5.668	1.117	6.785
2014	6.899	548	164	156	320	173	167	340	140	210	350	4.650	1.239	5.889
2015	6.397	437	150	173	323	131	170	301	112	204	316	4.449	1.008	5.457

<sup>1)</sup> Alle Schulstufen der Volksschulen, Hauptschulen, allgemeinbildenden und berufsbildenden höheren Schulen und allgemeinen Sonderschulen.

Quelle: Magistrat Klagenfurt am Wörthersee, Abt. Gesundheit

4

**Tab. 4.24 Masern-Mumps-Röteln-Impfungen**

Jahr	Masern-Mumps-Röteln-Impfungen	
	insgesamt	darunter Schulimpfungen <sup>1)</sup>
1995	1.323	767
2000	1.396	1.179
2005	1.512	1.046
2010	184	6
2011	230	2
2012	279	-
2013	224	2
2014	178	5
2015	340	5

<sup>1)</sup> 1. Volksschulklassen und allgemeine Sonderschulen.

Quelle: Magistrat Klagenfurt am Wörthersee, Abt. Gesundheit

**Tab. 4.25 Grippe-Impfungen des Gesundheitsamtes**

Grippe - Impfungen				
2011	2012	2013	2014	2015
3.401	4.026	4.318	3.133	2.737

Quelle: Magistrat Klagenfurt am Wörthersee, Abt. Gesundheit



Tab. 4.26 Sonstige Impfungen des Gesundheitsamtes

Bezeichnung	Anzahl
Polio Salk	569
Hepatitis A - Impfungen	1.094
Hepatitis B Erwachsene	201
Hepatitis B Kinder	565
Hepatitis AB Erwachsene	1.109
Hepatitis AB Kinder	312
Meningokokken 4fach	188
Meningokokken C	82
Cholera	20
Typhus	291
Lungenentzündung	309
Tollwut	233
Gelbfieber	250
HPV (Gardasil)	1.262
Japan B Encephalitis (Ixiaro)	71
Td - pur	753
Meningokokken B	372
Diphtherie/Tetanus/Pertussis (Boostrix)	99
Diphtherie/Tetanus/Pertussis/Polio (Boostrix+Polio) Erwachsene	105
Diphtherie/Tetanus/Pertussis/Polio (Kinder)	693

Quelle: Magistrat Klagenfurt am Wörthersee, Abt. Gesundheit

Tab. 4.27 Sozial- und Gesundheitssprengel

Jahr	Vermittlungen und Vorsprachen insgesamt	davon	
		Zentrale Bahnhofstraße 35	Informationsstellen <sup>1)</sup>
1995	950	644	306
2000	2.907	1.900	1.007
2005	4.003	3.468	535
2010	1.993	1.993	.
2011	1.257	1.257	.
2012	1.236	1.236	.
2013	1.165	1.165	.
2014	1.607	1.607	.
2015	1.207	1.207	.

<sup>1)</sup> Seit 2010 keine Informationsstellen mehr.

Quelle: Magistrat Klagenfurt am Wörthersee, Abt. Gesundheit

**Tab. 4.28 Diät- und Ernährungsberatungsstelle beim Magistrat Klagenfurt**

Bezeichnung	Anzahl
Ernährungsberatung Kindergärten / UE	6
Ernährungsberatung Schulen / UE	108
Einzelberatungen	22
Vorträge	5
Ernährungsberatung Fortbildung mit LehrerInnen / Teilnahme an Konferenzen	4
Beratungsgespräche für Gemeinschaftsverpflegungseinrichtungen	17
Organisation und Durchführung von Fortbildungen für Küchenverantwortliche	2

Quelle: Magistrat Klagenfurt am Wörthersee, Abt. Gesundheit

**Tab. 4.29 Schwangeren-Turnen**

Jahr	Schwangeren-Turnen			
	Turntage	Besuche	Neuaufnahmen	Durchschnitts- frequenz
1990	93	2.059	294	22
2000	126	875	135	7
2005	130	1.010	243	8
2010	135	1.114	195	8
2011	136	846	143	6
2012	122	936	169	8
2013	97	1.026	186	11
2014	95	961	150	10
2015	94	1.082	187	12

Quelle: Magistrat Klagenfurt am Wörthersee, Abt. Jugend und Familie



Tab. 4.30 Befall durch Läuse bzw. Nissen

Jahr	Kontrollierte Kinder in Schulen und Kindergärten		Selbstmeldungen	Zahl der Entlausungen in der Desinfektionsanstalt	Zahl der Selbstentlausungen bzw. Kontrolle nach Befall
	insgesamt	davon befallen mit Kopfläusen bzw. Nissen			
1990	1.898	135	106	241	106
2000	1.059	58	173	231	47
2005	4.483	127	811	938	69
2010	1.249	51	1.198	494	47
2011	2.053	40	443	477	34
2012	1.179	101	212	511	27
2013	1.515	33	201	548	39
2014	1.421	32	444	476	25
2015	953	23	366	389	143

Quelle: Magistrat Klagenfurt am Wörthersee, Abt. Gesundheit

Tab. 4.31 Städtische Desinfektionsanstalt

Jahr	Desinfektionen	Außerhalb der Desinfektionsanstalt							Entwertung von Räumen
		Wohnungen	Schul-klassen	Kinder-garten-räume	Massen-quartiere	Diverse Räume	Räume in Kranken-anstalten	Räume insge-samt	
1990	2.109	39	14	373	-	1.217	1	1.644	132
2000	469	101	51	9	-	264	-	425	594
2005	963	45	3	12	-	89	-	149	95
2010	963	6	-	-	-	44	-	50	201
2011	158	16	-	-	-	28	-	44	138
2012	151	11	-	-	-	62	-	73	127
2013	106	22	-	-	-	30	-	52	163
2014	29	12	-	6	-	51	-	69	124
2015	754 <sup>1)</sup>	16	-	11	3	134	-	164	75

<sup>1)</sup> Desinfektion der Gefängniszellen.

Quelle: Magistrat Klagenfurt am Wörthersee, Abt. Gesundheit

Tab. 4.32 Schulgesundheit – Untersuchte Kinder<sup>1)</sup>

Schuljahr	Untersuchte Kinder insgesamt	davon	
		m.	w.
1990/91	7.908	4.050	3.858
2000/01	6.004	2.872	3.132
2005/06	3.902	1.934	1.968
2010/11	3.886	2.119	1.767
2011/12	3.855	2.039	1.816
2012/13	3.725	1.961	1.764
2013/14	3.734	2.002	1.732
2014/15 <sup>2)</sup>	2.946	1.649	1.297
2015/16	3.518	1.859	1.659

<sup>1)</sup> Untersuchte Kinder in Kindergärten, Volksschulen (ohne 3. Klasse), Hauptschulen, Sonderschulen und Polytechnischen Schulen (ab 2004/05 ohne 2., 3., 6. und 7. Schulstufe).

<sup>2)</sup> Reduktion aufgrund personeller Ressourcen.

Quelle: Magistrat Klagenfurt am Wörthersee, Abt. Gesundheit



**Tab. 4.33 Untersuchung des Trinkwassers in Klagenfurt**

Untersuchung	Einheit	Parameterwert		Brunnenanlage		
		normal <sup>1)</sup>	erlaubt <sup>2)</sup>	Straschitz (Entnahmestelle Brunnen Straschitz I)	Zwirnawald (Entnahmestelle Brunnen Zwirnawald)	Gurk/Rain (Entnahmestelle Brunnen Gurk/Rain)
				Datum der Probenentnahme		
		09. Februar 2015	08. Oktober 2015	03. September 2015		
<b>Mikrobiologie</b>						
Koloniebildende Einheiten 22°C	in 1 ml	0 - 100		<40	<40	<40
Koloniebildende Einheiten 37°C	in 1 ml	0 - 20		<10	<10	<10
Escherichia coli	in 100 ml		0	0	0	0
Coliforme Bakterien	in 100 ml		0	0	0	0
Enterokokken	in 100 ml		0	0	0	0
<b>Wasserhärte und Sättigungsindex</b>						
Gesamthärte	°dH			17,30	17,90	10,60
Karbonathärte	°dH			16,30	14,60	9,40
Sättigungsindex				0,73	0,52	0,32
<b>Organoleptische Parameter</b>						
Färbung	m <sup>-1</sup>	0 - 0,5		<0,1	0,2	0,1
Trübung	TEF	0 - 1,5		<0,1	<0,1	<0,1
Geruch		ohne		0	0	0
Geschmack		ohne		0	0	0
<b>Physikalisch-chemische Parameter</b>						
pH-Wert (17°C)		6,5 - 9,5		7,8	7,59	7,78
Leitfähigkeit	µS cm <sup>-1</sup>	0 - 2.500		598	627	441
Oxidierbarkeit als O <sub>2</sub>	mg/l	0 - 5		0,5	0	<0,5
Ammonium	mg/l	0 - 0,5		<0,1	<0,1	<0,1
Calcium	mg/l	0 - 400		87,6	92,8	56,6
Chlorid	mg/l	0 - 200		11	18	13
Eisen (gesamt)	µg/l	0 - 200		<30	<30	<30
Kalium	mg/l	0 - 50		<1	1,8	1,9
Magnesium	mg/l	0 - 150		22,1	21,8	12
Mangan	µg/l	0 - 50		<10	<10	<10
Natrium	mg/l	0 - 200		6	8,1	18,3
Nitrat	mg/l	0 - 25	50	8	11	9
Nitrit	mg/l		0,1	<0,05	<0,05	<0,05
Phosphat	µg/l			16,3	15,96	16,6
Sulfat	mg/l	0 - 250		10	11	36
Blei	µg/l			<1	<1	<1

<sup>1)</sup> Wert für Indikatorparameter. <sup>2)</sup> Parameter (Trinkwasserverordnung - TWV BGBl. II 304/01).

Quelle: Magistrat Klagenfurt am Wörthersee, Abt. Gesundheit



Tab. 4.34 Lebensmittelaufsicht – Anzahl der Betriebe und durchgeführte Revisionen

Betriebsbezeichnung	Anzahl der Betriebe	Anzahl der Revisionen
Fleischereien und Fleischverarbeiter	28	11
Fleisch- und Wurstfabriken	3	-
Fleisch-, Wurst- und Innereiergroßhändler	3	-
Fleisch- und Wurstverkaufsstellen	10	1
Darmgroßhändler	1	-
Fischeinzelhändler	5	1
Milchbe- und -verarbeitungsbetriebe	2	1
Eier-, Geflügelfleischeinzelhändler	3	1
Ei-Sammel- und -packstelle	2	1
Mühlen	1	-
Brot- und Backwarenfabriken	1	-
Teigwarenfabriken und -hersteller	1	2
Bäckereien	12	4
Konditoreien	5	4
Gewerbliche Speiseeishersteller	4	3
Ortsfeste und nicht ortsfeste Speiseeisverkaufsstellen (unverpacktes Eis)	4	2
Schokolade- und Zuckerwarenhandel	5	3
Gemüse-, Obst- und Pilzgroßhändler	1	-
Gemüse-, Obst- und Pilzeinzelhändler	8	5
Gemüseverarbeiter	1	1
Senfhersteller	-	-
Hersteller alkoholfreier Getränke	1	-
Kaffeeröstereien, Hersteller von Kaffee-Ersatz	1	-
Teeabpacker	-	-
Brauereien	2	1
Weinhändler	2	-
Spirituosenhersteller	3	1
Hersteller von Teig-, Backmischungen, Backtriebmitteln	1	-
Zusatzstoffhersteller	1	1
Hersteller von diätetischen Lebensmitteln und Kindernahrung	2	1
Großhändler mit diätetischen Lebensmitteln, Kindernahrung und Verzehrprodukten	3	1
Reformwarenhändler, Einzelhändler mit Nahrungsergänzungsmitteln	21	11
Fitness-Studios	17	4
Hersteller von kosmetischen Mitteln	2	2
Großhändler mit kosmetischen Mitteln	6	-
Drogerien, Parfümerien, Einzelhändler mit kosmetischen Mitteln	58	7
Friseure, Kosmetiksalons, Massage-, Fußpflege- und Bräunungsinstitute	353	14
Öffentliche Apotheken	13	-
Hersteller von Spielzeug	1	-
Hersteller von sonstigen Gebrauchsgegenständen	2	-
Großh. v. Materialien u. Gegenständen, die mit Lebensmitteln in Berührung kommen	6	1
Einzelh. v. Materialien u. Gegenständen, die mit Lebensmitteln in Berührung kommen	7	-
Einzelhändler von Spielzeug	8	-
Großhändler von sonstigen Gebrauchsgegenständen	1	-
Einzelhändler von sonstigen Gebrauchsgegenständen	36	3
Speisenproduzierende Einrichtungen der Gemeinschaftsverpflegung	58	46
Speisenverteilende Einrichtungen der Gemeinschaftsverpflegung	87	44
Frühstückspensionen mit Konzession nach der GWO	13	-
Gastgewerbebetriebe einschl. Buschenschänken mit umfangreichem Speiseangebot	127	78
Gastgewerbebetriebe einschl. Buschenschänken mit geringem Speiseangebot	534	181
Hersteller v. Fertiggerichten die nicht unter die Betriebsgruppe 2201 bis 2205 fallen	-	-
Lager- und Kühlhäuser, Logistikzentrum (auch Lagerhaltung der Spediteure)	4	-
Lebensmittelgroßhändler	7	3
Lebensmitteleinzelhändler	207	59
Getränkegroßhändler	6	-
Nicht ortsfeste Verkaufsstände	93	75
Zelfeste und sonstige vergleichbare Veranstaltungen	23	7
Direktvermarkter von sonstigen Waren	4	1
Sonstige Betriebe	88	73
<b>Insgesamt</b>	<b>1.898</b>	<b>654</b>

Quelle: Magistrat Klagenfurt am Wörthersee, Abt. Gesundheit

**Tab. 4.35      Lebensmittelaufsicht – Gezogene Proben, Beanstandungen und Belehrungen**

Warengattung	Gezogene Proben	Beanstandete Proben	
		absolut	%
Rohes Fleisch frisch oder tiefgekühlt	11	1	9,1
Rohes Fleisch zerkleinert, ungewürzt	11	1	9,1
Fleischzubereitungen	14	2	14,3
Pökel- und Räucherfleisch	13	-	-
Würste	32	5	15,6
Fleischkonserven	2	-	-
Suppen mit u. aus Fleisch sowie Fleischextrakte u. Suppen daraus	1	1	100,0
Meeresfische frisch oder tiefgekühlt	4	-	-
Meeresfischerzeugnisse	4	-	-
Pflanzliche Fette und Öle	15	1	6,7
Süßwasserfischerzeugnisse	3	-	-
Schalen-, Krusten- und Weichtiere und Erzeugnisse	9	-	-
Milch	20	-	-
Milcherzeugnisse (ausgenommen Käse und Butter)	9	-	-
Käse	16	1	6,3
Butter und Butterschmalz	3	-	-
Geflügel frisch, tiefgekühlt	8	1	12,5
Zubereitungen aus Geflügelfleisch	3	-	-
Feinkosterzeugnisse (Codexkapitel B 25)	10	1	10,0
Müsli, Müsliriegel	1	-	-
Getreide	2	1	50,0
Erzeugnisse aus Getreide	23	2	8,7
Brot und Kleingebäck	6	1	16,7
Feinback- und Konditorwaren	15	3	20,0
Teigwaren	9	-	-
Dauerbackwaren	3	-	-
Teiglinge, Teig- und Backmischungen	5	1	20,0
Gemüse frisch oder tiefgekühlt, Kartoffel, Hülsenfrüchte	14	-	-
Gemüse-, Kartoffel- und Hülsenfrüchteerzeugnisse	4	1	25,0
Obst frisch oder tiefgekühlt	14	-	-
Obsterzeugnisse	9	-	-
Nüsse, Erdnüsse in Schale,...	7	-	-
Gewürze, Gewürzextrakte und Würzsoßen	4	-	-
Honig	13	8	61,5
Fruchtsäfte, Obstsirupe und Fruchtkonzentrate	2	-	-
Bier (Codexkapitel B 13 Abs. 7)	2	-	-
Alkoholfreie Erfrischungsgetränke	9	-	-
Kaffee und Kaffee-Ersatz; Tee	4	-	-
Spirituosen	5	-	-
Speiseeis	8	-	-
Süßwaren	3	-	-
Eiswürfel	4	2	50,0
Trinkwasser	51	4	7,8
Essig	2	-	-
Zusatzstoffe und Aromastoffe	3	-	-
Nahrungsergänzungsmittel (Verzehrprodukte)	8	4	50,0
Kosmetische Mittel	32	4	12,5
Materialien mit Lebensmittelkontakt (ausgenommen Arbeitsgeräte aus der Lebensmittelerzeugung)	10	1	10,0
Spielwaren	6	-	-
Fertiggerichte sterilisiert oder tiefgekühlt	3	-	-
Verzehrfertig zubereitete Speisen zur direkten Abgabe	117	15	12,8
Eier	4	-	-
Eiprodukte, gekochte Eier	2	1	50,0
Umfeldproben (Abklatsch, Tupfer)	10	-	-

Quelle: Magistrat Klagenfurt am Wörthersee, Abt. Gesundheit



Tab. 4.36 Österreichisches Rotes Kreuz – Transporte und beförderte Personen

Transportierte Personen (nach)	Personen	Transportierte Personen (nach)	Personen
bei Rettungseinsätzen	9.030	<b>Transportierte Personen nach</b>	
bei Ambulanztransporten	21.739	Erkrankungen	33.753
bei qualifizierten Krankentransporten	38.983	Entbindungen	156
		Heimtransporte, Rückführungen	353
<b>Gesamtzahl der transportierten Personen</b>	<b>69.752</b>	Dialyse-Fahrten	13.780
davon bei Tag (7:00 - 19:00 Uhr)	57.329	Therapie-Fahrten	16.684
bei Nacht (19:00 - 7.00 Uhr)	12.423	sonstigen Fahrten	-
		<b>Gesamtzahl sonstige Transportierte</b>	<b>64.726</b>
<b>Transportierte Personen nach Unfällen</b>		<b>Betreute Patienten ohne Transport</b>	
Verkehrsunfällen	657	Erste Hilfe Leistung	364
Arbeitsunfällen	354	Übergabe Rettungshubschrauber	205
Haushaltsunfällen	1.799		
Sportunfällen	1.429		
Sonst. Unfällen (inkl. Schulunfälle)	787		
<b>Gesamtzahl der Unfallpatienten</b>	<b>5.026</b>	<b>Gesamtzahl ohne Transport</b>	<b>569</b>

Quelle: Österreichisches Rotes Kreuz - Bezirksstelle Klagenfurt

4

Tab. 4.37 Österreichisches Rotes Kreuz Klagenfurt – Mitglieder

Ausübende Mitglieder insgesamt	davon					Unterstützende Mitglieder
	Funktionäre	kooptiert, mit beratender Stimme	Sanitäter, Sanitäterinnen	Helfer(innen) in sonstiger Funktion	Jugendgruppen	
1.045	17	2	372	642 <sup>1)</sup>	14	13.972

<sup>1)</sup> Aufgrund der Flüchtlingssituation mehr freiwillige HelferInnen.

Quelle: Österreichisches Rotes Kreuz - Bezirksstelle Klagenfurt

Tab. 4.38 Österreichisches Rotes Kreuz Klagenfurt – Kurse

Kurse	Anzahl	Teilnehmer		
		m.	w.	zus.
<b>Erste Hilfe</b>				
Erste-Hilfe-Kurs für Führerscheinwerber	57	308	616	924
Erste-Hilfe-Grundkurs	52	252	503	755
Erste Hilfe-Wiederholungskurs	52	251	501	752
Erste Hilfe bei Kindernotfällen und Säuglingswiederbelebung	21	101	203	304
Herz-Lungen-Wiederbelebungskurs	23	76	153	229
<b>Gesundheits- und Soziale Dienste</b>				
Bewegung bis ins Alter	6	27	81	108
<b>Kurse Insgesamt</b>	<b>211</b>	<b>1.015</b>	<b>2.057</b>	<b>3.072</b>
Mitarbeiter-Kurse im ÖRK-Schulungszentrum Kärnten	.	781	391	1.172
Mitarbeiter-Kurse im ÖRK-Bildungszentrum Wien	.	10	-	10

Quelle: Österreichisches Rotes Kreuz - Bezirksstelle Klagenfurt

**Tab. 4.39 Österreichisches Rotes Kreuz – Einsätze des Notarzteinsatzfahrzeuges**

Bezeichnung	Anzahl	Bezeichnung	Anzahl
Interne Notfälle	1.267	Suchtgiftdelikte, Vergiftungen	81
Verkehrsunfälle	172	Kriminelle Delikte	9
Arbeitsunfälle	31	Haushalts- und Sportunfälle	131
Suizidversuche	21	Chirurgische und sonstige Notfälle	781
Alpinunfälle	-	<b>Insgesamt</b>	<b>2.493</b>

Quelle: Österreichisches Rotes Kreuz - Bezirksstelle Klagenfurt

**Tab. 4.40 Österreichisches Rotes Kreuz Klagenfurt – Geleistete Stunden**

Bezeichnung	Geleistete Stunden insgesamt	davon von			
		beruflichen Mitarbeitern	geringfügig Beschäftigten	freiwilligen Mitarbeitern	Zivildienstleistenden
<b>Rot-Kreuz-Transporte</b>					
Notarzt-Rettungseinsatz	11.176	9.050	-	2.126	-
Rettungseinsatz	119.185	55.418	-	28.368	35.399
Qualifizierte Krankentransporte	55.310	24.812	-	13.808	16.690
Ambulanztransporte	7.837	7.080	-	586	171
Ambulanzdienst	8.487	1.974	-	5.843	670
Großunfall	2.559	23	-	2.527	9
Krisenintervention	3.835	-	-	3.835	-
<b>Rot-Kreuz-Transporte zusammen</b>	<b>208.389</b>	<b>98.357</b>	<b>-</b>	<b>57.093</b>	<b>52.939</b>
<b>Gesundheits- und Soziale Dienste / Sonstige</b>					
Behindertentransporte u. Betreuung	4.380	2.480	-	242	1.658
GSD Hauskrankenpflege	2.090	2.090	-	-	-
GSD Pflegehilfe	9.044	8.681	363	-	-
GSD Heimpflege / Familienhilfe	13.470	12.981	489	-	-
Seniorennotruf	2.369	5	-	18	2.346
Essen auf Rädern	6.616	-	5.032	1.584	-
Sonstiges (Verw. Dienst, Reinigung, u. Schulungsdienst)	85.020	32.069	31	51.339	1.581
<b>GSD und Sonstige zusammen</b>	<b>122.989</b>	<b>58.306</b>	<b>5.915</b>	<b>53.183</b>	<b>5.585</b>

Quelle: Österreichisches Rotes Kreuz - Bezirksstelle Klagenfurt



Tab. 4.41 Flugrettung ÖAMTC, Christophorus 11 – Einsätze

Jahr	Einsätze insgesamt	davon			Versorgte Personen insgesamt
		Primäreinsätze	Sekundäreinsätze	Fehleinsätze	
2001 <sup>1)</sup>	325	239	64	22	304
2005	1.230	1.041	101	88	976
2008	1.126	951	83	92	1.049
2009	1.114	962	68	84	1.037
2010	1.132	998	81	53	1.084
2011	1.176	1.037	69	70	1.119
2012	1.180	1.031	73	76	1.104
2013	1.266	1.087	84	95	1.173
2014	1.181	1.029	66	86	1.097
2015	1.212	1.075	63	74	1.143

<sup>1)</sup> ab 1.7.2001

Quelle: Christophorus Flugrettungsverein

4

Tab. 4.42 Flugrettung ÖAMTC, Christophorus 11 – Einsätze nach Notfallkategorien

Notfallkategorie	Anzahl	Notfallkategorie	Anzahl
Chirurgischer Notfall	27	Arbeitsunfall	52
Geburtshilflicher Notfall	1	Unfall Haushalt	77
Gynäkologischer Notfall	2	Sport/Freizeitunfall	34
Internistischer Notfall	508	Verkehrsunfall	89
Neurologischer Notfall	211	Vergiftungen	3
Pädiatrischer Notfall	35	Sport/Freizeit alpin	57
Psychiatrischer Notfall	13	Keine Zuordnung	73
Sonstiger Notfall	18	<b>Insgesamt</b>	<b>1.212</b>
Suizid	12		

Quelle: Christophorus Flugrettungsverein

**Tab. 5.1 Luftuntersuchungen durch das Umweltamt der Kärntner Landesregierung**

Monat	Schwefeldioxid SO <sub>2</sub>			Staubgehalt PM 10		Stickoxide NO <sub>2</sub>			Kohlenmonoxid CO		Ozon O <sub>3</sub>		
	µg/m <sup>3</sup>			µg/m <sup>3</sup>		µg/m <sup>3</sup>			mg/m <sup>3</sup>		µg/m <sup>3</sup>		µg/m <sup>3</sup>
	HMW max <sup>1)</sup>	TMW max <sup>1)</sup>	MMW <sup>2)</sup>	TMW max <sup>1)</sup>	MMW <sup>2)</sup>	HMW max <sup>1)</sup>	TMW max <sup>1)</sup>	MMW <sup>2)</sup>	MW 8 max <sup>1)</sup>	MMW <sup>2)</sup>	MW1 max <sup>1)</sup>	MW8 max <sup>1)</sup>	MMW <sup>2)</sup>
<b>Messstation Sterneckstraße</b>													
Jänner	15	4	2	56	27	110	57	40	.	.	77	60	12
Feber	30	4	2	47	27	114	57	41	.	.	93	85	22
März	21	3	1	38	23	107	47	29	.	.	112	105	43
April	3	2	1	23	12	71	27	18	.	.	131	127	67
Mai	3	2	1	20	11	52	22	13	.	.	130	122	66
Juni	4	2	1	25	15	55	22	13	.	.	154	139	72
Juli	3	1	1	27	17	51	19	13	.	.	148	136	70
August	11	3	1	32	18	84	21	13	.	.	151	140	59
September	4	1	1	27	14	70	29	17	.	.	134	127	39
Oktober	5	2	1	30	19	76	31	21	.	.	63	45	13
November	5	2	2	44	26	101	42	28	.	.	54	38	6
Dezember	5	3	2	54	34	78	44	34	.	.	37	26	2
<b>Messstation Völkermarkter Straße</b>													
<b>Messstation Kreuzbergl</b>													
Jänner	.	.	.	63	35	138	72	51	1,5	0,7	.	.	27
Feber	.	.	.	58	37	131	68	50	1,3	0,6	.	.	40
März	.	.	.	43	27	134	53	37	0,8	0,4	.	.	63
April	.	.	.	33	16	103	37	27	0,5	0,3	.	.	85
Mai	.	.	.	26	13	94	44	24	0,4	0,2	.	.	78
Juni	.	.	.	27	17	92	40	25	0,4	0,3	.	.	85
Juli	.	.	.	28	18	78	33	24	0,4	0,3	.	.	84
August	.	.	.	34	19	108	63	41	0,8	0,3	.	.	76
September	.	.	.	39	16	86	46	29	0,8	0,3	.	.	55
Oktober	.	.	.	32	20	107	42	30	0,8	0,3	.	.	22
November	.	.	.	47	29	114	49	37	1,3	0,6	.	.	10
Dezember	.	.	.	56	36	128	52	38	1,6	0,8	.	.	6

<sup>1)</sup> TMW = Höchster Tagesmittelwert; HMW = Höchster Halbstundenmittelwert; MW8 max = maximaler gleitender Achtstundenmittelwert des Monats; MMW = Monatsmittelwert; µg/m<sup>3</sup>: Mikrogramm pro Kubikmeter - mg/m<sup>3</sup>: Milligramm pro Kubikmeter; MW1 max = maximaler Einstundenmittelwert des Monats;

<sup>2)</sup> MMW = Monatsmittelwert

Quelle: Magistrat Klagenfurt am Wörthersee, Abt. Umweltschutz

**Tab. 5.2 Förderung von Umweltschutzmaßnahmen**

Jahr	Gesamtförderung	davon für die														
		Umstellung auf Ölheizung	Umstellung auf Erdgas	Neuerrichtung auf Erdgas	Umstellung auf Fernwärme	Neuerrichtung auf Fernwärme	Umstellung auf Wärmepumpe	Neuerrichtung einer Wärmepumpe	Umstellung auf Biomasseheizung	Neuerrichtung einer Biomasseheizung	Anschaffung Elektrofahrzeug	Errichtung Passivhaus	Errichtung Solaranlage	Lärmschutzfenster	Bauthermografie	Umsiedelung von Insektenvölkern
		in Euro														
2005	13.490	300	3.900	-	1.610	4.740	840	180	1.140	780	-	-	-	-	-	-
2010	39.430	-	900	-	13.440	-	480	660	2.850	-	7.900	900	3.660	8.640	-	-
2011	21.120	-	1.680	-	14.760	-	-	-	1.200	-	-	-	1.140	2.340	-	-
2012	25.440	-	1.500	-	10.020	-	240	-	6.450	-	-	-	2.610	4.620	-	-
2013	11.693	-	-	-	960	-	701	-	5.052	-	2.340	-	-	2.520	-	120
2014	16.940	-	-	-	8.040	-	-	-	6.540	-	980	-	240	1.080	-	60
2015	2.793	-	-	-	2.340	-	-	-	300	-	93	-	-	-	-	60

Quelle: Magistrat Klagenfurt am Wörthersee, Abt. Umweltschutz



## ERLÄUTERUNGEN ZU DEN LUFTGÜTEMESSUNGEN

Für Luftschadstoffe, die erhebliche Auswirkungen auf die menschliche Gesundheit oder auf Ökosysteme und die Vegetation haben können, sind Grenz-, Ziel- oder Schwellenwerte im Immissionsschutzgesetz-Luft (IG-L) bzw. im Ozongesetz festgelegt. Diese Gesetze basieren auf europäischen Richtlinien zur Lufteinhaltung.

Für Stickstoffdioxid wurde auch eine Toleranzmarge festgelegt. Um diese darf der Grenzwert überschritten werden, ohne dass eine Stuserhebung oder ein Lufteinhalteprogramm notwendig ist.

### IMMISSIONSGRENZWERTE ZUM SCHUTZ DER GESUNDHEIT

Schadstoff	Konzentration	Mittelungszeit
Schwefeldioxid (SO <sub>2</sub> )	120 µg/m <sup>3</sup>	Tagesmittelwert
Schwefeldioxid (SO <sub>2</sub> )	200 µg/m <sup>3</sup>	Halbstundenmittelwert; bis zu drei Halbstundenmittelwerte pro Tag, jedoch maximal 48 Halbstundenmittelwerte im Kalenderjahr bis zu 350 µg/m <sup>3</sup> gelten nicht als Überschreitung
Feinstaub mit Durchmesser <10 µm (PM 10)	50 µg/m <sup>3</sup>	Tagesmittelwert; pro Kalenderjahr ist die folgende Zahl von Überschreitungen zulässig: bis 2004: 35, von 2005 bis 2009: 30, ab 2010: 25
Feinstaub mit Durchmesser <10 µm (PM 10)	40 µg/m <sup>3</sup>	Jahresmittelwert
Kohlenstoffmonoxid (CO)	10 mg/m <sup>3</sup>	Gleitender Achtstundenmittelwert
Stickstoffdioxid (NO <sub>2</sub> )	200 µg/m <sup>3</sup>	Halbstundenmittelwert
Stickstoffdioxid (NO <sub>2</sub> )	30 µg/m <sup>3</sup> 2009: 40 µg/m <sup>3</sup> inkl. Toleranzmarge	Jahresmittelwert; Der Grenzwert ist ab 1.1.2010 einzuhalten, die Toleranzmarge beträgt 30 µg/m <sup>3</sup> bei Inkrafttreten dieses Gesetzes (d.h. 2001) und wird am 1.1. jedes Jahres bis 1.1.2005 um 5 µg/m <sup>3</sup> verringert. Die Toleranzmarge von 10 µg/m <sup>3</sup> gilt gleich bleibend von 1.1.2005 bis 31.12.2011.

### ALARMWERTE ZUM SCHUTZ DER MENSCHLICHEN GESUNDHEIT

Schadstoff	Konzentration	Mittelungszeit
Schwefeldioxid (SO <sub>2</sub> )	500 µg/m <sup>3</sup>	Gleitender Dreistundenmittelwert
Stickstoffdioxid (NO <sub>2</sub> )	400 µg/m <sup>3</sup>	Gleitender Dreistundenmittelwert

### ZIELWERTE ZUM SCHUTZ DER MENSCHLICHEN GESUNDHEIT

Schadstoff	Konzentration	Mittelungszeit
Feinstaub mit Durchmesser <10 µm (PM 10)	50 µg/m <sup>3</sup>	Tagesmittelwert; bis zu 7 Tagesmittelwerte über 50 µg/m <sup>3</sup> pro Kalenderjahr gelten nicht als Überschreitung
Feinstaub mit Durchmesser <10 µm (PM 10)	20 µg/m <sup>3</sup>	Jahresmittelwert
Stickstoffdioxid (NO <sub>2</sub> )	800 µg/m <sup>3</sup>	Tagesmittelwert

### GRENZ- UND ZIELWERTE ZUM SCHUTZ VON ÖKOSYSTEMEN UND DER VEGETATION

Schadstoff	Konzentration	Mittelungszeit	Art
Schwefeldioxid (SO <sub>2</sub> )	20 µg/m <sup>3</sup>	Jahresmittelwert und Wintermittelwert	Grenzwert
Stickstoffdioxid (NO <sub>2</sub> )	80 µg/m <sup>3</sup>	Tagesmittelwert	Zielwert
Schwefeldioxid (SO <sub>2</sub> )	50 µg/m <sup>3</sup>	Tagesmittelwert	Zielwert

### SCHWELLEN- UND ZIELWERTE FÜR OZON

Informations- und Warnwerte		
Informationsschwelle	180 µg/m <sup>3</sup>	Einstundenmittelwert
Alarmschwelle	240 µg/m <sup>3</sup>	Einstundenmittelwert
Zielwerte		
Gesundheitsschutz	120 µg/m <sup>3</sup>	Höchster Achtstundenmittelwert des Tages, darf an höchstens 25 Tagen pro Kalenderjahr überschritten werden, gemittelt über 3 Jahre
Schutz der Vegetation	18.000 µg/m <sup>3</sup> .h	AOT40, Mai - Juli, 8.00 - 20.00 Uhr (MEZ) gemittelt über 5 Jahre
Langfristige Ziele		
Gesundheitsschutz	120 µg/m <sup>3</sup>	Höchster Achtstundenmittelwert des Kalenderjahres
Schutz der Vegetation	6.000 µg/m <sup>3</sup> .h	AOT40, Mai - Juli, 8.00 - 20.00 Uhr (MEZ)

Quelle: Magistrat Klagenfurt am Wörthersee, Abt. Umweltschutz



Karte 5.1 Luftgüte-Messstellen in Klagenfurt am Wörthersee

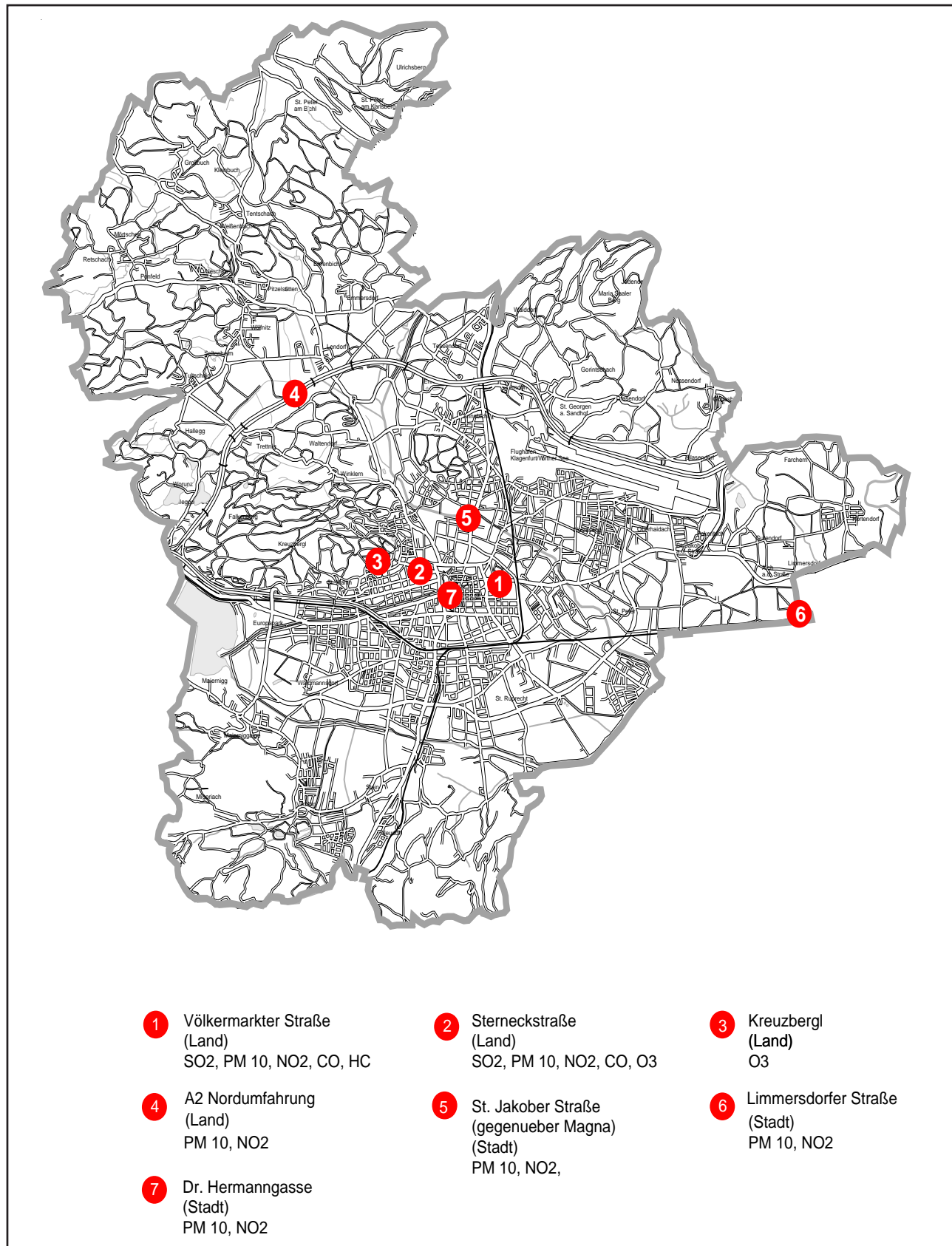

Quelle: Magistrat Klagenfurt am Wörthersee, Abt. Umweltschutz



Tab. 5.3 Feinstaubmessungen

Bezeichnung <sup>1)</sup>	Jahr	Monat											
		I	II	III	IV	V	VI	VII	VIII	IX	X	XI	XII
<b>Messstelle Völkermarkter Straße</b>													
TMW max. [ $\mu\text{g}/\text{m}^3$ ]	.	63	58	43	33	26	27	28	34	39	32	47	56
MMW [ $\mu\text{g}/\text{m}^3$ ]	.	35	37	27	16	13	17	18	19	16	20	29	36
Überschreitungen	.	6	5	-	-	-	-	-	-	-	-	-	3
Überschreitungen kontinuierlich <sup>2)</sup>	14	.	.	.	.	.	.	.	.	.	.	.	.
Jahresmittelwert ( $\mu\text{g}/\text{m}^3$ JMW)	24	x	x	x	x	x	x	x	x	x	x	x	x
<b>Messstelle Sterneckstraße</b>													
TMW max. [ $\mu\text{g}/\text{m}^3$ ]	.	56	47	38	23	20	25	27	32	27	30	44	54
MMW [ $\mu\text{g}/\text{m}^3$ ]	.	27	27	23	12	11	15	17	18	14	19	26	34
Überschreitungen	.	3	-	-	-	-	-	-	-	-	-	-	2
Überschreitungen kontinuierlich <sup>2)</sup>	5	.	.	.	.	.	.	.	.	.	.	.	.
Jahresmittelwert ( $\mu\text{g}/\text{m}^3$ JMW)	20	x	x	x	x	x	x	x	x	x	x	x	x
<b>Messstelle Hörtdorf (Limmersdorfer Straße) <sup>3)</sup></b>													
TMW max. [ $\mu\text{g}/\text{m}^3$ ]	.	65	46	50	27	24	25	24	25	21	32	35	43
MMW [ $\mu\text{g}/\text{m}^3$ ]	.	32	30	26	14	11	15	15	13	11	17	26	27
Überschreitungen	3	3	-	-	-	-	-	-	-	-	-	-	-
Überschreitungen kontinuierlich <sup>2)</sup>	x	.	.	.	.	.	.	.	.	.	.	.	.
Jahresmittelwert ( $\mu\text{g}/\text{m}^3$ JMW) <sup>3)</sup>	20	x	x	x	x	x	x	x	x	x	x	x	x
<b>Messstelle St. Jakobser Straße (gegenüber von Firma Magna) <sup>4)</sup></b>													
TMW max. [ $\mu\text{g}/\text{m}^3$ ]	.	74	57	55	35	31	33	30	42	29	36	38	.
MMW [ $\mu\text{g}/\text{m}^3$ ]	.	37	37	30	17	14	19	18	20	14	19	31	.
Überschreitungen	13	6	3	4	-	-	-	-	-	-	-	-	-
Überschreitungen kontinuierlich <sup>2)</sup>	x	.	.	.	.	.	.	.	.	.	.	.	.
Ges. Mittelwert Messzeit ( $\mu\text{g}/\text{m}^3$ )	23	x	x	x	x	x	x	x	x	x	x	x	x

<sup>1)</sup> TMW = Tagesmittelwert; MMW = Monatsmittelwert.

<sup>2)</sup> Grenzwert  $50 \mu\text{g}/\text{m}^3$  TMW; kontinuierliche Messung.

<sup>3)</sup> Hintergrundmessstelle für das EU - Projekt Pminter.

Jedoch starker Einfluss der Holzfeuerungen vom südlich gelegenen Zell und Ebenthal.

<sup>4)</sup> Messwerte bis 13.11.2015.

**Tab. 5.4 Anzahl der Grenzwertüberschreitungen nach Messstellen <sup>1)</sup>**

Monat / Jahr	Messstellen				
	Ins-gesamt	Völker-markter Straße	Sterneck-straße	Hörten-dorf	St. Jakober Straße
Jänner	18	6	3	3	6
Feber	8	5	-	-	3
März	4	-	-	-	4
April	-	-	-	-	-
Mai	-	-	-	-	-
Juni	-	-	-	-	-
Juli	-	-	-	-	-
August	-	-	-	-	-
September	-	-	-	-	-
Oktober	-	-	-	-	-
November	-	-	-	-	-
Dezember	5	3	2	-	-
<b>Insgesamt</b>	<b>35</b>	<b>14</b>	<b>5</b>	<b>3</b>	<b>13</b>
2014 <sup>3)</sup>	3	-	-	-	3
2013	81	21	9	-	.
2012	94	27	10	7	.
2011	162	46	25	20	.
2010	121 <sup>2)</sup>	44	23	12	.
2005	228	84	-	-	.

5

<sup>1)</sup> Grenzwert 50 µg/m<sup>3</sup> TMW.

<sup>2)</sup> Inkl. aufgelassener Messstellen. (Koschatstraße, Welzenegg, Neuer Platz, Rauscherpark, St. Veiter Straße, Viktring, Pischeldorfer Straße.)

<sup>3)</sup> Aufgrund der besonderen klimatischen Verhältnisse im Sommer 2014 (sehr feucht) wurde der Feinstaub gut gebunden . Deshalb fast keine Überschreitungen.

Quelle: Magistrat Klagenfurt am Wörthersee, Abt. Umweltschutz

**Grafik 5.1 Anzahl der Grenzwertüberschreitungen <sup>1)</sup>**

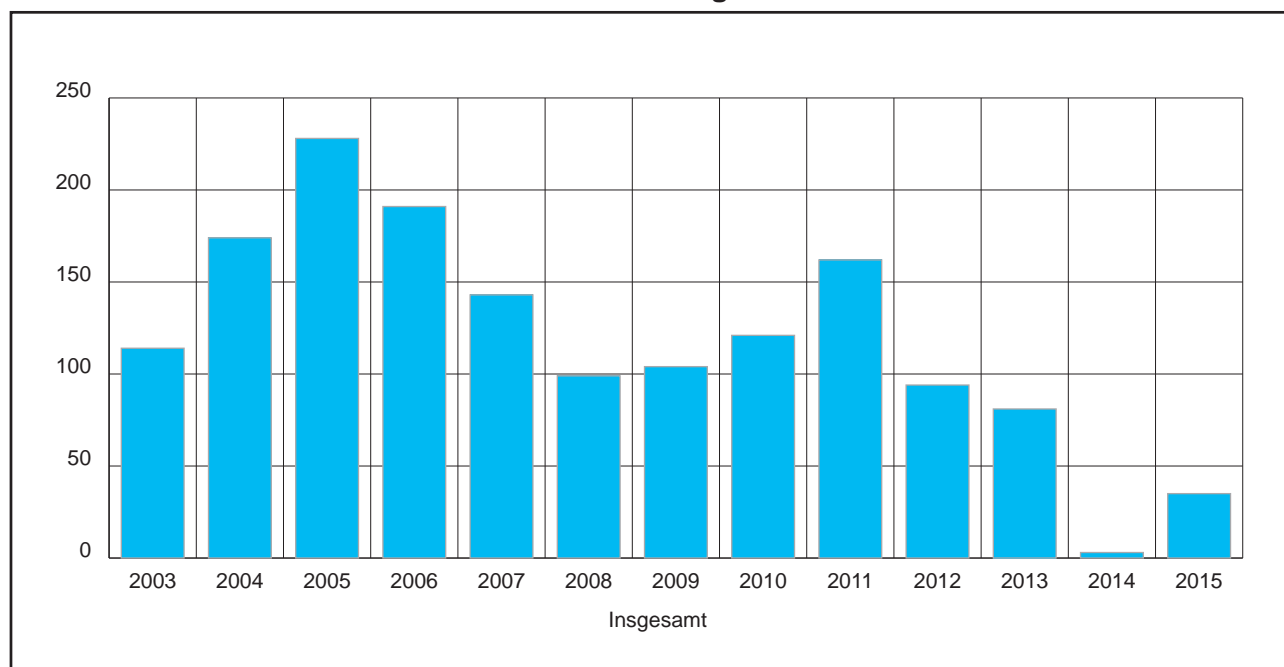

<sup>1)</sup> Grenzwert 50 µg/m<sup>3</sup> TMW.

Quelle: Magistrat Klagenfurt am Wörthersee, Abt. Umweltschutz

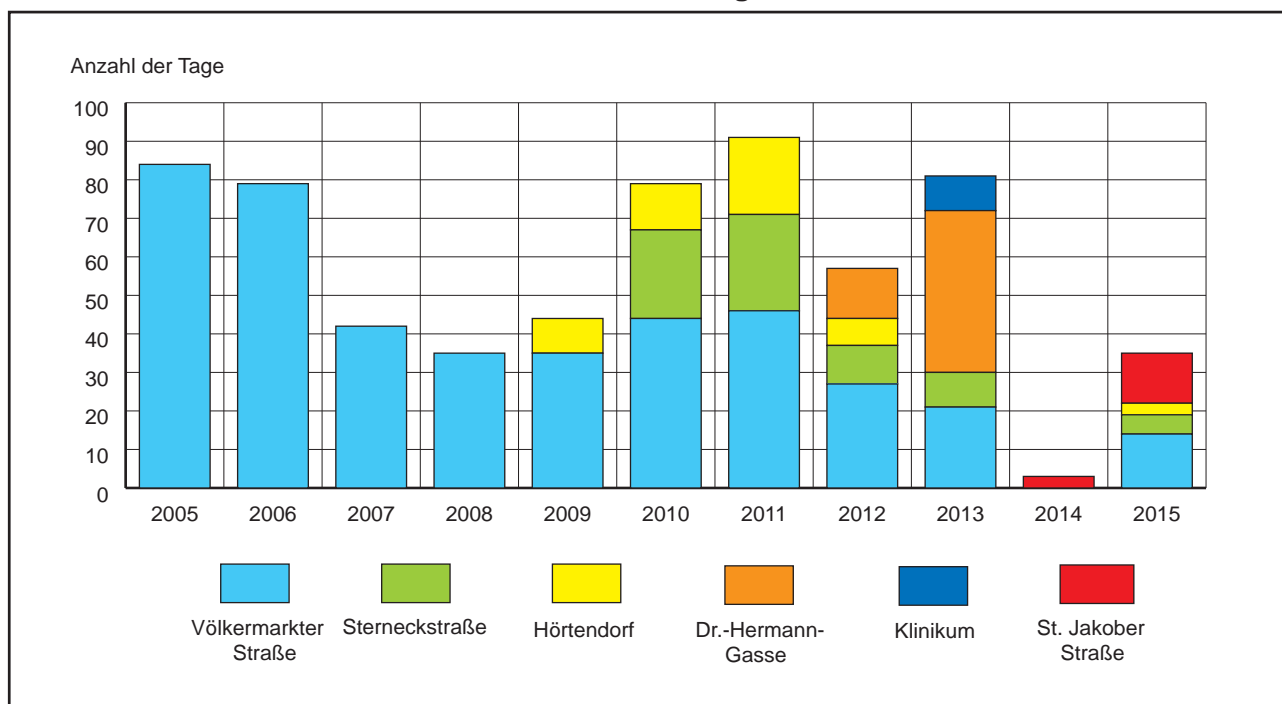
**Grafik 5.2 Feinstaub – Anzahl der Überschreitungen<sup>1)</sup>**

<sup>1)</sup> Aufgrund der besonderen klimatischen Verhältnisse im Sommer 2014 (sehr feucht) wurde der Feinstaub gut gebunden. Deshalb fast keine Überschreitungen.

Quelle: Magistrat Klagenfurt am Wörthersee, Abt. Umweltschutz

**Tab. 5.5 Erhebungen auf Grund von Umweltbeschwerden**

Branchen	Lärm/ Erschüt- terungen	Geruch/ Luft	Miss- stände - Abfall	Wasser- verun- reinigung	Anschüt- tungen/ Naturge- fährdung	Sonstige
Industriebetriebe	6	11	25	-	-	-
Gaststätten	12	10	-	-	-	-
Baustellen	10	2	-	-	-	-
Druckerei	-	-	-	-	-	-
Lackieranlagen	-	6	-	-	-	-
Bäckerei	-	1	-	-	-	-
Tischlerei	-	-	-	-	-	-
Garagen und Parkplätze	-	-	-	-	-	-
Kfz-Werkstätten und Tankstellen	-	-	-	-	-	-
Wäschereien/Textilreinigung	-	-	-	-	-	-
Sonstige Gewerbebetriebe	35	24	17	-	-	-
Veranstaltungen	11	-	-	-	-	-
Sportstätten	25	-	-	-	-	-
Private Wohnungen/Häuser/Grundstücke	10	11	159	-	-	-
Bundesheer	-	-	-	-	-	-
Landwirtschaft	-	3	-	8	17	21
Abfallwirtschaft/Entsorgungsbetriebe	-	2	-	-	-	-
Straßenverkehr	-	-	-	-	-	-
Bahnverkehr	-	-	-	-	-	-
Flugverkehr	-	-	-	-	-	-
Sonstige	8	26	30	-	11	8
<b>Insgesamt</b>	<b>117</b>	<b>96</b>	<b>231</b>	<b>8</b>	<b>28</b>	<b>29</b>

Quelle: Magistrat Klagenfurt am Wörthersee, Abt. Umweltschutz

**Tab. 5.6 Badewassergüte**

Bad		Parameter	
		Intestinale Enterokokken	Escherichia Coli
		KBE/100 ml	
Strandbad Klagenfurt (mittlere Brücke)	min	<15	<15
	Ø	15	17
	max	15	30
Strandbad Maiernigg	min	<15	<15
	Ø	17	26
	max	30	77
Strandbad Loretto	min	<15	<15
	Ø	22	19
	max	61	30
Strandbad Klagenfurt (linke Brücke)	min	<15	<15
	Ø	15	19
	max	15	30
Glanfurt (Freizeitgelände St. Ruprecht)	min	30	144
	Ø	208	385
	max	485	619
Glanfurt (vor Einmündung Viktringer Bach)	min	<15	<15
	Ø	106	147
	max	253	332

Anzahl der gezogenen Proben pro Bad: 7 Proben

Quelle: Magistrat Klagenfurt am Wörthersee, Abt. Gesundheit

**5**
**Tab. 5.7 Wasservogelzählung an der Glanfurt – Winter**

Jahr	Wasservogel insgesamt	Artenzahl	Art																						
			Bachstelze	Blässhuhn	Brautente	Eisvogel	Ente unbestimmt	Gebirgsstelze	Graugans	Haubentaucher	Hausgans	Höckerschwan	Hybridente	Kormoran	Krickente	Moschusente	Pfeifente	Reiherente	Schellente	Silberreiher	Stockente	Tafelente	Teichhuhn	Wasseramsel	Zwergtaucher
2001	80	6	-	13	-	-	-	-	-	-	-	4	-	-	-	7	-	3	-	-	44	-	9	-	-
2002	338	11	-	51	-	-	-	-	3	1	5	6	-	-	1	1	-	-	-	-	256	1	8	-	5
2003	87	7	-	26	-	-	2	-	-	-	6	2	-	-	-	6	-	3	-	-	42	-	-	-	-
2004	93	8	-	24	-	1	-	-	2	-	1	4	-	-	-	2	-	-	-	-	58	1	-	-	-
2005	319	8	-	1	-	-	-	1	2	1	-	7	-	-	-	17	-	-	-	-	286	-	4	-	-
2006	331	12	-	36	-	1	-	-	2	1	-	3	-	1	-	13	-	4	1	-	266	1	2	-	-
2007	128	7	-	1	-	3	-	-	-	1	-	4	-	-	-	12	-	-	-	-	105	-	2	-	-
2008	240	8	-	5	-	-	-	1	2	1	-	2	-	-	-	20	-	-	-	-	205	-	4	-	-
2009	201	12	-	19	1	1	-	-	2	1	-	6	-	6	-	22	2	-	-	-	132	1	8	-	-
2010	260	8	-	7	-	1	-	-	2	-	-	3	2	-	-	21	-	-	-	-	218	-	6	-	-
2011	144	9	-	14	-	-	-	-	1	-	-	3	1	1	-	19	-	-	-	1	101	-	3	-	-
2012	170	10	-	7	-	1	-	-	1	-	-	3	-	1	-	15	-	-	-	1	131	-	8	2	-
2013	310	6	-	4	-	-	-	-	-	-	-	2	-	-	-	10	-	1	-	-	286	-	7	-	-
2014	322	7	5	8	-	2	-	-	1	-	-	-	-	-	-	8	-	-	-	-	295	-	3	-	-
2015	149	4	-	-	-	-	-	-	1	-	-	-	-	-	-	7	-	-	-	-	138	-	3	-	-

Quelle: Magistrat Klagenfurt am Wörthersee, Abt. Umweltschutz

**Tab. 5.8 Fließgewässer von Klagenfurt – Auswahl charakteristischer Probenentnahmestellen**

Entnahmestelle	Wasser-temperatur	Leitfähigkeit	pH-Wert	Sauerstoff	Sauerstoffsättigung
Kurzform		K 25	pH	O <sub>2</sub>	O <sub>2</sub> %
Einheit	°C	µS/cm		mg/l	%
Lendkanal Anlagestelle Lendhafen	7,0	379,0	7,86	10,9	93,1
Lendkanal: Anlagestelle Steinerne Brücke	6,4	351,0	8,03	12,1	105,1
Lendkanal: Anlagestelle Planetarium	6,7	341,0	7,87	10,7	95,1
Lendkanal: Anlagestelle Loretto	7,5	321,0	7,99	11,0	99,4
Glanfurt am Beginn	7,3	322,0	8,09	10,9	98,3
Glanfurt vor Mündung in den Viktringer Bach	7,3	323,0	8,10	11,3	101,6
Viktringer Bach: Brück an der Gemeinde Grenze	7,4	345,0	7,86	10,8	97,7
Viktringer Bach: Brücke Wintschnigweg	7,0	335,0	8,08	12,0	105,2
Viktringer Bach: Brücke Keutschacher Straße	7,3	328,0	8,21	12,4	109,5
Viktringer Bach vor Mündung Glanfurt	7,5	332,0	8,24	12,5	111,1
Steinerbach Brücke Kanonhofweg	7,2	487,0	8,11	12,3	110,5
Steinerbach Brücke Keutschacher Straße	7,3	488,0	8,23	12,6	113,6
Steinerbach vor Mündung Glanfurt	6,9	485,0	8,26	12,4	111,3
Glanfurt Volksbad St. Ruprecht	7,5	333,0	8,14	11,6	104,7
Strugabach-Krebsenbach vor Mündung Glanfurt	9,4	558,0	7,71	10,9	102,9
Russenkanal vor Mündung Glanfurt	10,5	563,0	7,77	9,1	87,7
Glanfurt Auenweg vor Teilwehr Ebental	8,5	386,0	8,08	11,4	103,3
Feuerbach vor Mündung Glanfurt	13,1	1.010,0	8,18	10,9	111,5
Glan: Brücke Zetterei	8,9	439,0	8,60	10,8	99,4
Glan: Brücke Gurnitz	8,8	467,0	8,31	10,8	99,3
Glan: Brücke Miegerer Straße	9,1	510,0	8,50	10,9	100,5
Glan: Brücke Alois Schader Straße	7,6	444,0	8,52	11,4	101,0
Glan: Brücke Klinikum Parkplatz	7,5	441,0	8,11	11,2	99,1
Glan: Brücke Tessendorfer Straße	7,6	430,0	8,12	11,4	102,2
Glan: Brücke Karnburg	7,7	432,0	8,11	11,3	100,9
Wölfnitzbach: Brücke Seigbichl	6,2	414,0	8,08	10,8	94,6
Wölfnitzbach: Brücke Ponfeldstraße	6,4	434,0	8,08	11,3	98,2
Retschacher Bach: Brücke Gabriel	6,8	589,0	8,23	10,8	94,7
Retschacher Bach: Brücke Größnighofstraße	6,0	581,0	8,38	11,2	97,5
Großbuchbach: an der Faninger Straße	6,5	581,0	8,24	11,1	98,7
Großbuchbach: an der Weißenbachstraße	6,0	578,0	8,34	11,8	99,4
Wölfnitzbach nach Neschka	6,6	447,0	8,26	12,1	105,3
Weissenbach vor Mündung Wölfnitzbach	5,4	566,0	8,40	11,8	99,1
Tultschnigbach vor Mündung Struga	7,9	372,0	8,40	11,0	99,9
Strugabach an der Tultschnigstraße	8,8	375,0	7,86	8,5	77,6
Gerinne Golfplatz an der Unterkröllstraße	6,7	266,0	7,53	5,3	46,0
Strugabach an der Worunzstraße	7,9	346,0	8,19	10,7	97,0
Strugabach: Brücke Malleweg	6,7	475,0	7,55	8,6	79,9
Waltendorferbach: Brücke Trettnigstraße	5,3	217,0	7,85	9,1	77,2
Waltendorferbach vor Mündung Glan	6,0	334,0	8,20	12,2	105,2
Gerinne von Winklern am Falkenbergweg	6,1	210,0	8,01	11,3	97,1
Gerinne von Winklern Mündung in Schleppeteich	7,2	295,0	7,99	10,8	96,0
Rababach an der Gemeinde Grenze	9,7	551,0	7,50	9,7	92,6
Rababach: Brücke Paukerstraße	8,2	502,0	8,12	10,5	95,9
Rababach: Brücke Ziegeleistraße	7,7	638,0	7,90	10,5	92,2
Rababach: Brücke Schülerweg	7,5	640,0	7,93	10,6	95,8
Rababach: Brücke Völkermarkter Straße	7,5	635,0	7,96	11,0	96,9
Gurk: Altarm Brücke Völkermarkter Straße	11,4	396,0	8,30	10,9	99,9
Gurk: Brücke Völkermarkter Straße	9,9	395,0	8,70	11,4	101,0

Quelle: Magistrat Klagenfurt am Wörthersee, Abt. Umweltschutz

**Tab. 5.9 Müllabfuhr – Erfasste Liegenschaften, aufgestellte Mülltonnen**

Jahr	Durch die Müllabfuhr erfasste Liegenschaften	Zum Jahresende aufgestellte Müllbehälter insgesamt	davon			
			Müllbehälter mit			Müllstände mit Sackabfuhr (Sonderbereich)
			120 Liter	240 Liter	1.100 Liter	
1990	13.835	148	.	.	.	148
2000	15.088	18.693	12.690	3.571	2.412	20
2005	15.709	19.042	11.238	5.441	2.342	21
2010	16.188	21.412	7.447	10.863	3.087	15
2011	17.164	21.896	7.515	10.901	3.463	17
2012	17.332	22.070	7.547	10.888	3.617	18
2013	16.869	22.147	7.577	10.860	3.688	22
2014	17.021	22.050	7.652	10.779	3.597	22
2015	17.132	21.100	7.252	10.216	3.611	21

Quelle: Magistrat Klagenfurt am Wörthersee, Abt. Entsorgung

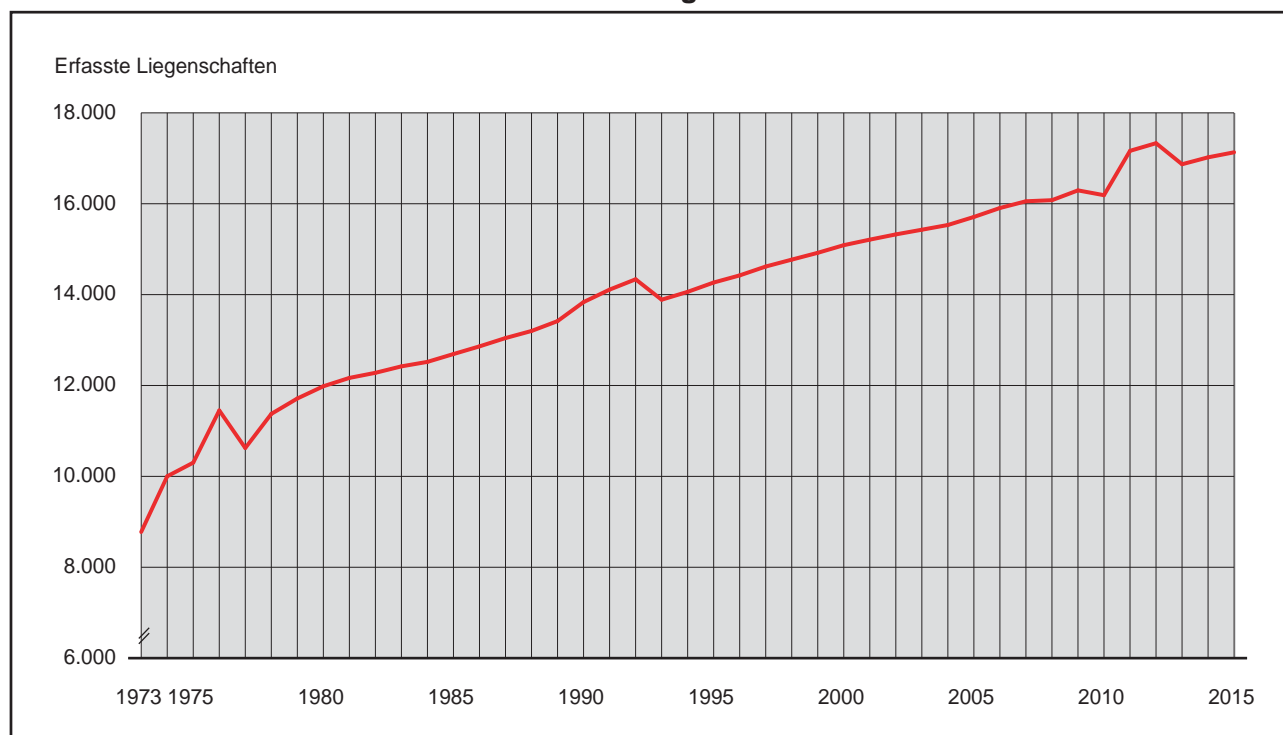
**5**
**Grafik 5.3 Durch die Müllabfuhr erfasste Liegenschaften**

Quelle: Magistrat Klagenfurt am Wörthersee, Abt. Entsorgung



Tab. 5.10 Müllabfuhr nach Monaten (bescheidmäßig)

Monat / Jahr	Abgeführter Müll in Tonnen	Sperrmüll in Tonnen	Kanalservice in m <sup>3</sup>
Jänner	1.808	381	4
Feber	1.569	386	13
März	1.833	715	56
April	1.891	749	18
Mai	1.773	599	55
Juni	1.764	701	23
Juli	1.885	675	83
August	1.698	641	38
September	1.806	688	43
Oktober	1.919	630	243
November	1.706	610	43
Dezember	1.822	469	29
<b>Insgesamt</b>	<b>21.472</b>	<b>7.242</b>	<b>646</b>
2014	22.208	7.083	673
2013	22.678	6.945	664
2012	23.394	7.033	572
2011	23.571	7.162	529
2010	24.070	6.592	.
2005	25.140	3.377	2.550
2000	26.516	3.659	8.678
1990	27.531	.	33.535

Quelle: Magistrat Klagenfurt am Wörthersee, Abt. Entsorgung

Grafik 5.4 Sperrmüll in Tonnen

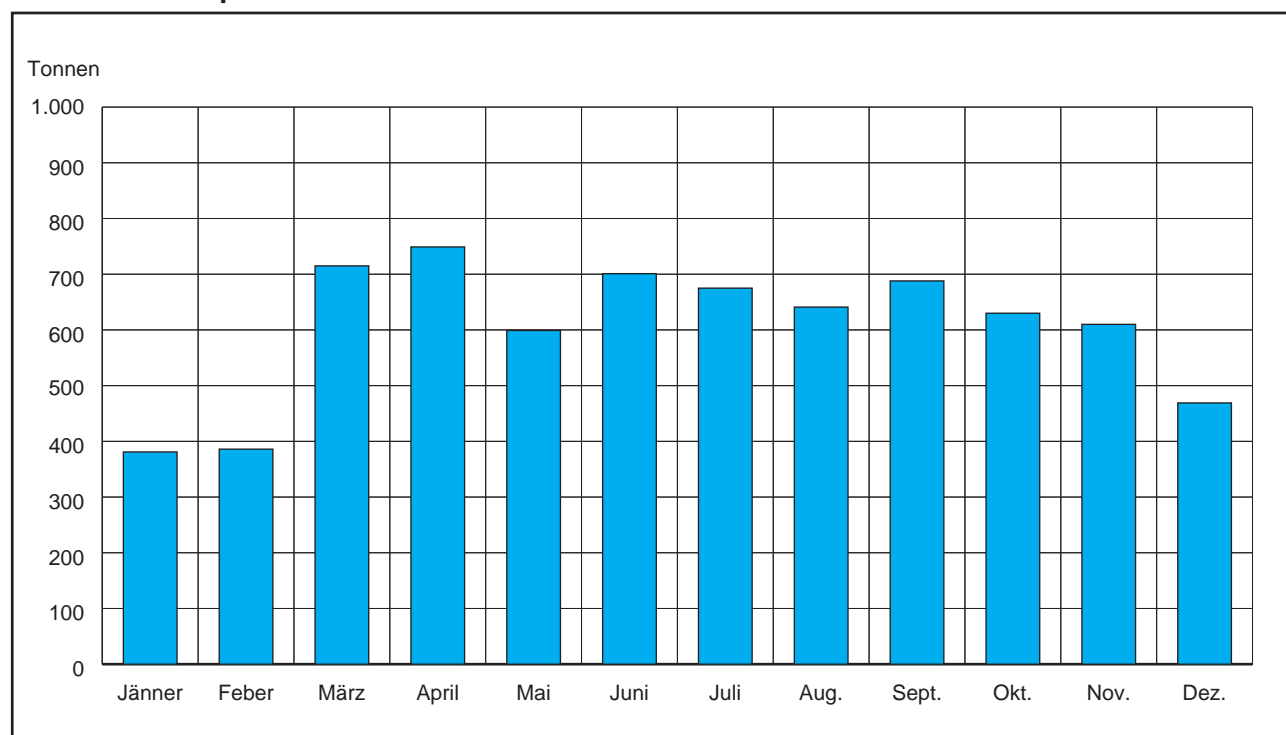

Quelle: Magistrat Klagenfurt am Wörthersee, Abt. Entsorgung



**Grafik 5.5 Müllabfuhr**

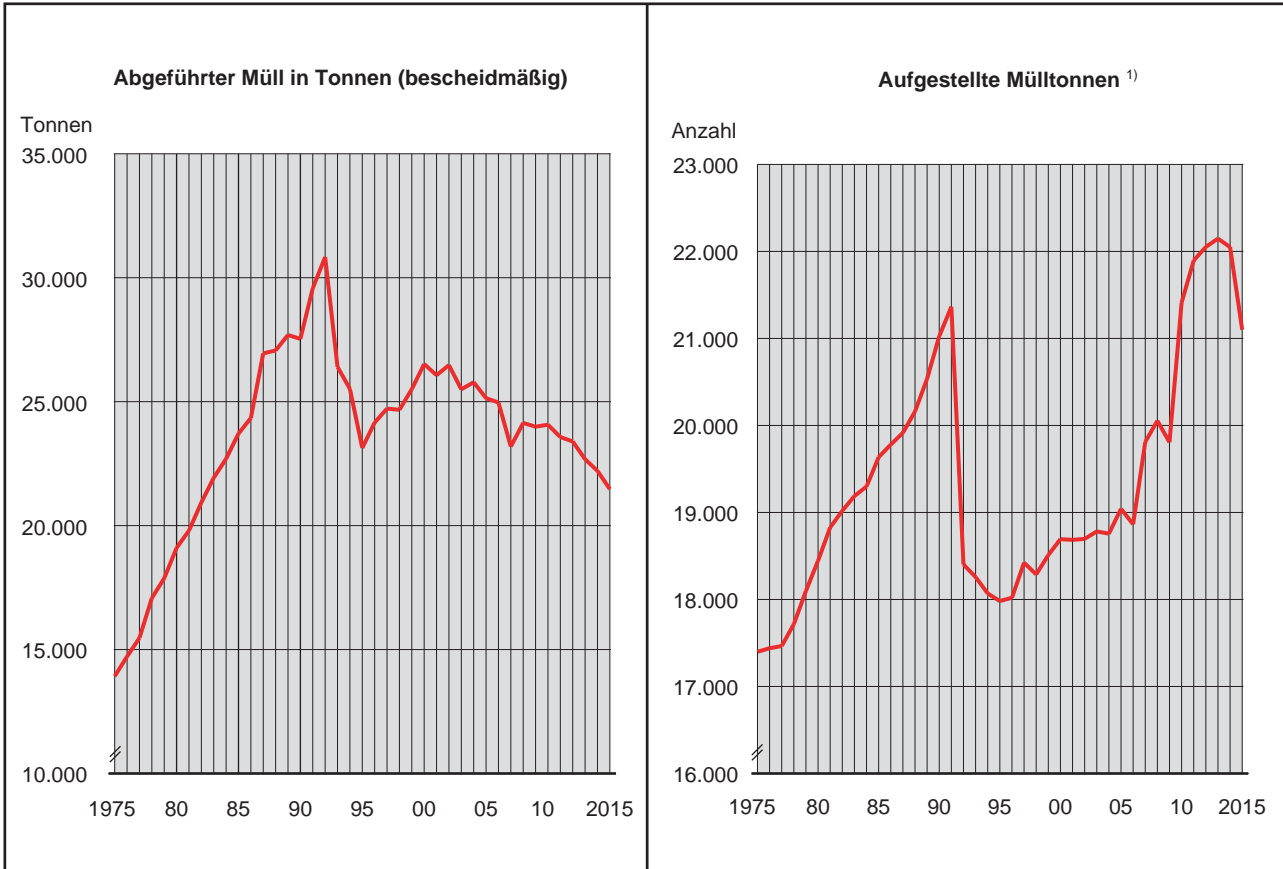

5

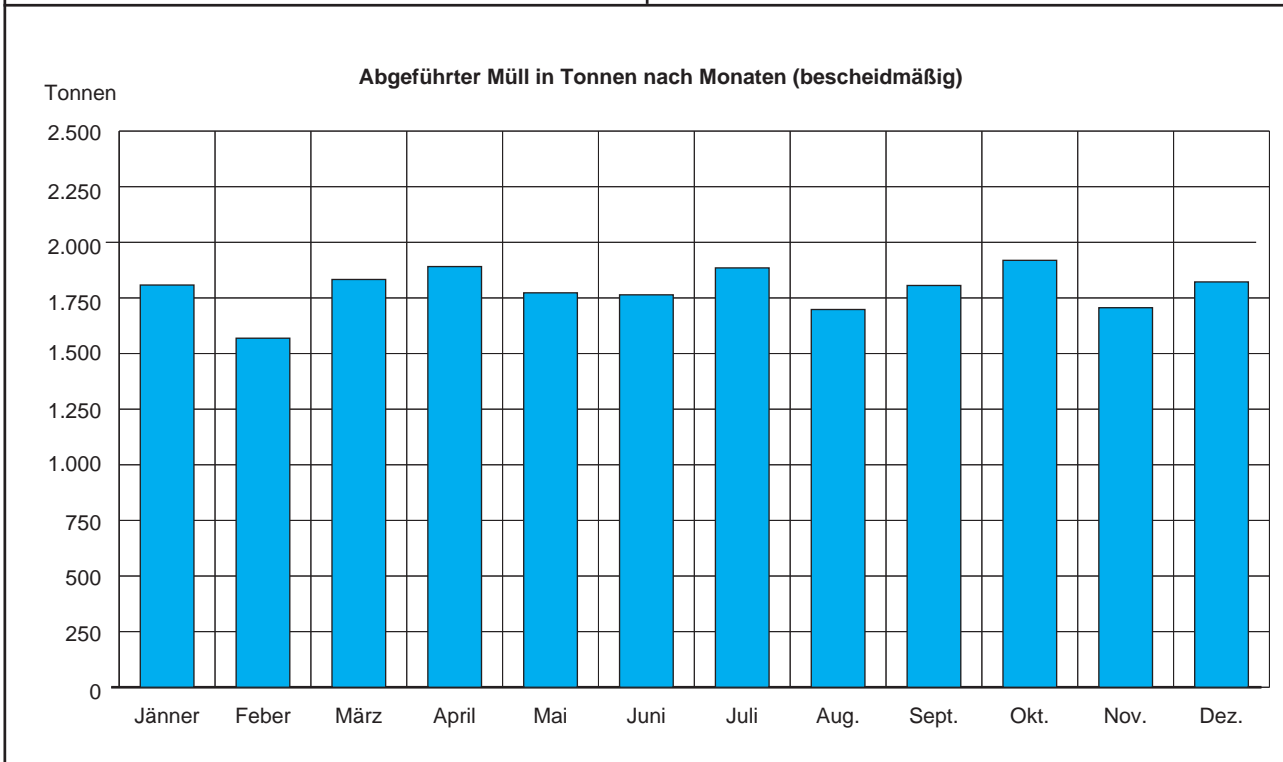

1) Müllbehälter (120 l, 240 l, 1.100 l) und Müllständer.

2) Rückgang wegen Aufstellung größerer Müllbehälter anstelle von mehreren kleineren Müllbehältern.

Quelle: Magistrat Klagenfurt am Wörthersee, Abt. Entsorgung

**Tab. 5.11 Deponieablagerung in Hörtendorf und Weiterlieferung in die Verbrennungsanlage nach Arnoldstein <sup>1)</sup>**

Monat/ Jahr	Weiterlieferung von Hausmüll nach Arnoldstein insgesamt	davon Hausmüll aus (den)	
		Klagenfurt	übrigen Verbands- gemeinden
		in Tonnen	
Jänner	1.966	1.831	135
Feber	1.701	1.588	113
März	1.973	1.855	118
April	2.053	1.919	135
Mai	1.934	1.794	140
Juni	1.935	1.788	147
Juli	2.106	1.912	194
August	1.896	1.719	177
September	1.960	1.835	125
Oktober	2.087	1.943	144
November	1.842	1.728	114
Dezember	1.975	1.845	130
<b>Insgesamt</b>	<b>23.429</b>	<b>21.757</b>	<b>1.672</b>
2014	25.051	22.514	2.537
2013	27.901	23.144	4.756
2012	28.804	23.924	4.880
2011	29.122	24.104	5.018
2010	29.892	24.589	5.304
2005	23.201	21.969	1.233

<sup>1)</sup> Inbetriebnahme der Verbrennungsanlage in Arnoldstein: 27.9.2004

Quelle: Magistrat Klagenfurt am Wörthersee, Abt. Entsorgung

**Tab. 5.12 Monatliche Sammelmengen nach Fraktionen**

Monat / Jahr	Fraktionen <sup>1)</sup>						
	Hausmüll	Biomüll	Altpapier	Altglas <sup>2)</sup>	Leicht- fraktion	Problem- stoffe	Sperrmüll
Jänner	1.808	161	649	.	92	9	381
Feber	1.569	137	580	.	89	10	386
März	1.833	428	765	.	96	18	715
April	1.891	600	734	.	102	18	749
Mai	1.773	726	674	.	99	15	599
Juni	1.764	767	624	.	122	16	701
Juli	1.885	727	680	.	122	19	675
August	1.698	722	572	.	108	17	641
September	1.806	809	672	.	114	21	688
Oktober	1.919	760	742	.	114	16	630
November	1.706	602	730	.	93	14	610
Dezember	1.822	278	792	.	86	11	469
<b>Insgesamt</b>	<b>21.472</b>	<b>6.717</b>	<b>8.216</b>	<b>2.032</b>	<b>1.237</b>	<b>184</b>	<b>7.242</b>
2014	22.514	7.335	8.338	2.115	1.224	198	7.083
2013	23.144	6.170	8.312	2.074	1.205	194	6.945
2012	23.924	6.846	8.425	2.042	1.206	201	7.033
2011	24.104	6.775	8.522	1.972	1.199	211	7.162
2010	24.589	6.842	8.405	1.988	1.220	175	6.592

<sup>1)</sup> Gewicht in Tonnen.

<sup>2)</sup> Von AGR wird nur die Jahresmenge übermittelt.

Quelle: Magistrat Klagenfurt am Wörthersee, Abt. Entsorgung

**Tab. 5.13 Sammelmenge nach Fraktionen (Personenbezogen)**

Fraktionen	2015	2014	2013	2012	2011	2010
	in kg / Einwohner					
Hausmüll	218,91	229,15	236,41	246,56	249,74	255,96
Biomüll	68,48	75,68	64,32	72,15	71,78	72,76
Altpapier	83,76	86,04	86,65	88,80	90,29	89,38
Altglas	20,72	21,82	21,62	21,52	20,89	21,14
Leichtfraktion	12,61	12,63	12,56	12,71	12,71	12,97
<b>Insgesamt</b>	<b>404,49</b>	<b>425,32</b>	<b>421,56</b>	<b>441,74</b>	<b>445,41</b>	<b>452,21</b>

Quelle: Magistrat Klagenfurt am Wörthersee, Abt. Entsorgung

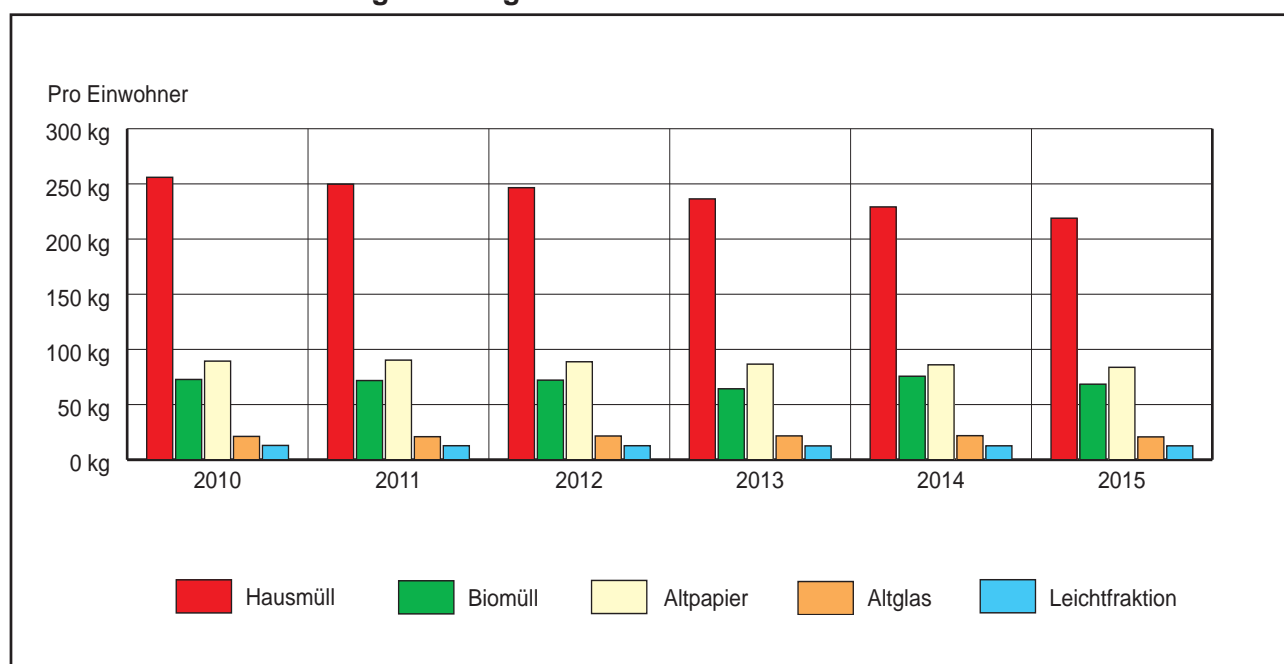
**5**
**Grafik 5.6 Sammelmenge in Kilogramm und Einwohner**

Quelle: Magistrat Klagenfurt am Wörthersee, Abt. Entsorgung

**Tab. 5.14 Problemstoffsammlung (gefährliche Abfälle)**

Bezeichnung	Menge	Bezeichnung	Menge
<b>Flüssige Abfälle, Altöle und Chemikalien (auch ausgehärtet)</b>		<b>Feste Abfälle</b>	
Altöle, Schmier- und Hydrauliköle	13.440 kg	Auto (Starter)-Batterien	10.910 kg
Farben, Lacke, Lösemittel	100.790 kg	Sonstige Konsumbatterien	4.380 kg
Sonstige flüssige Problemstoffe	7.950 kg	Elektrische und elektronische Geräte	558.060 kg
		Kühlgeräte (mit Kühlmittel)	102.200 kg
		Asbestzementabfälle (Eternit)	24.720 kg
		Sonstige feste Problemstoffe	15.170 kg

Quelle: Magistrat Klagenfurt am Wörthersee, Abt. Entsorgung



Tab. 6.1 Mindestsicherung

Unterstützungsstatus am Ende des Berichtsjahres / Jahr	Personen insgesamt	davon	
		m.	w.
Hauptunterstützte und Alleinunterstützte	261	147	114
Mitunterstützte ohne Familienbeihilfe	16	3	13
Mitunterstützte mit Familienbeihilfe	39	23	16
<b>Insgesamt</b>	<b>316</b>	<b>173</b>	<b>143</b>
2014	321	175	146
2013	263	136	127
2012 <sup>1)</sup>	204	102	102
2011	115	56	59
2010	123	50	73
2005	107	46	61
2000	117	52	65
1995	95	40	55

<sup>1)</sup> Ab dem Jahr 2012 werden laufend und einmalig Unterstützte ausgewiesen, davor nur die einmalig Unterstützten.

Quelle: Magistrat Klagenfurt am Wörthersee, Abt. Soziales

6

Grafik 6.1 Leistungen der Sozialhilfe und der Sozialen Dienste

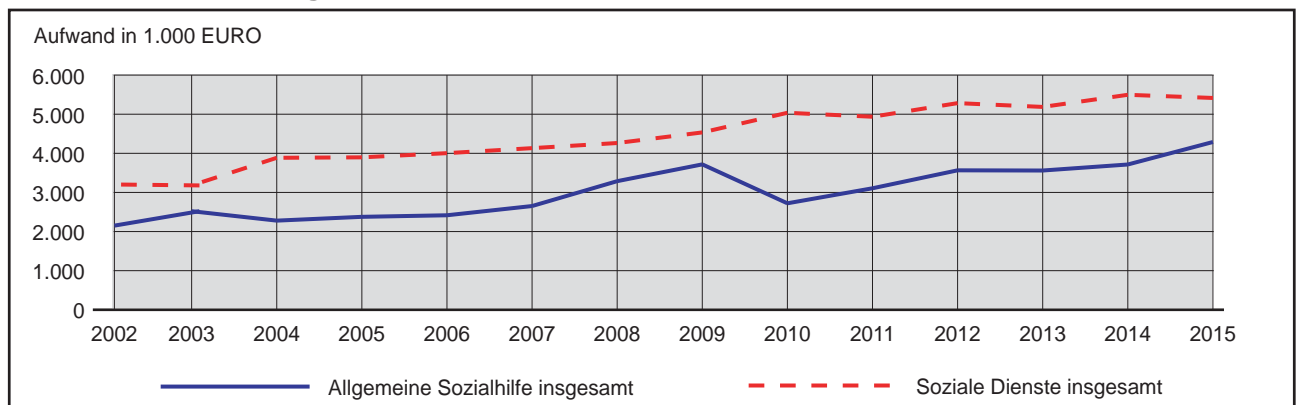

Quelle: Magistrat Klagenfurt am Wörthersee, Abt. Soziales

Tab. 6.2 Leistungen der Sozialhilfe

Bezeichnung	Aufwand in EURO	Personen	Fälle im
		am 31.12. des	Berichtsjahr(es)
<b>Allgemeine Sozialhilfe</b>	<b>4.289.142,-</b>	.	<b>1.823</b>
davon Dauerleistungen <sup>1)</sup> , Richtsätze	1.437.720,-	.	261
Geldaushilfen zur Sicherung des Lebensunterhaltes	2.193.774,-	.	1.001
Krankenhilfe	321.078,-	.	561
Sonstige Leistungen	3.512,-	.	.
<b>Altenheime insgesamt (landeseigene und private)</b>	<b>333.058,-</b>	<b>41</b>	.
<b>Soziale Dienste insgesamt</b>	<b>5.415.092,-</b>	<b>403</b>	.
davon Sonstige Hilfen für Senioren (Subventionen)	62.535,-	.	.
Sonstige Leistungen	5.352.557,-	403	.
<b>Sonstige Einrichtungen und Maßnahmen insgesamt</b>	<b>746.805,-</b>	<b>10</b>	.
davon Maßnahmen für Obdachlose	148.199,-	10	.
Sonstiges (Soz. Aktionen, Unterstützungsbeiträge etc. soweit nicht in anderen Ansätzen enthalten)	598.606,-	.	.

<sup>1)</sup> Inklusive Mietbeihilfen.

Quelle: Magistrat Klagenfurt am Wörthersee, Abt. Soziales

**Tab. 6.3 BezieherInnen von Geldleistungen im Rahmen der Mindestsicherung**

Status	2015		2014		
	Bedarfs- gemeinschaften	Jahresaufwand in EURO	Bedarfs- gemeinschaften	Jahresaufwand in EURO	
Alleinstehende > = 60/65	46	51.286	52	56.578	
Alleinstehende < 60/65	654	996.483	713	1.150.435	
Paare ohne Kinder > = 60/65	3	10.092	5	5.861	
Paare ohne Kinder < 60/65	62	89.541	68	92.689	
Alleinerziehende mit 1 Kind	53	85.978	67	101.378	
Alleinerziehende mit 2 Kindern	36	58.253	31	61.753	
Alleinerziehende mit 3 Kindern	15	32.520	15	35.835	
Alleinerziehende mit 4 oder mehr Kindern	6	21.883	4	11.686	
Paare mit 1 Kind	23	60.854	21	38.411	
Paare mit 2 Kindern	22	75.317	22	66.458	
Paare mit 3 Kindern	25	94.195	19	71.290	
Paare mit 4 oder mehr Kindern	17	70.825	14	40.557	
Andere	169	239.121	224	283.414	
<b>Insgesamt</b>	<b>1.131</b>	<b>1.886.348</b>	<b>1.255</b>	<b>2.016.345</b>	
Veränderung 2015 ggü. 2014	absolut	-124	-129.997	65	-20.085
	in %	-9,9	-6,4	5,5	-1,0

Quelle: Magistrat Klagenfurt am Wörthersee, Abt. Soziales

6

**Tab. 6.4 Bezugsdauer von Geldleistungen im Rahmen der Mindestsicherung**

Bezugsdauer	2015		2014	
	Bedarfs- gemeinschaften	Personen	Bedarfs- gemeinschaften	Personen
Höchstens 3 Monate	459	574	578	723
4 - 6 Monate	242	316	219	177
7-12 Monate	431	607	457	576
<b>Insgesamt</b>	<b>1.132</b>	<b>1.497</b>	<b>1.254</b>	<b>1.476</b>
Durchschnittliche Bezugsdauer in Monaten	<b>5,5</b>		<b>5,4</b>	

Quelle: Magistrat Klagenfurt am Wörthersee, Abt. Soziales

**Tab. 6.5 Jugendwohlfahrt – Gesetzliche Vertretung Minderjähriger (31.12.)<sup>1)</sup>**

Bezeichnung	Anzahl
Gesetzlich vorgesehene Obsorge gem. § 207 1. Satz ABGB	1
Gesetzlich vorgesehene Obsorge gem. § 207 2. Satz ABGB	10
Vertreter in Unterhaltsangelegenheiten gem. § 208 (2) ABGB	1.045
Vertreter in anderen Angelegenheiten gem. § 208 (3) ABGB	10
Gerichtlich bestellte Obsorge gem § 209 1. Satz ABGB	63
Alleiniger gesetzlicher Vertreter in Unterhaltsangelegenheiten gem. § 9(2) UVG	1.027
Gesetzlicher Vertreter gem. § 209 2. Satz ABGB <sup>2)</sup>	1
Gesetzliche Vertreter - Amtshilfe für ausländische Jugendämter	2
Gesetzlicher Vertreter gem. § 10 BFA-VG	-
Gesetzliche Vertreter gem. § 12 FPG <sup>2)</sup>	1
Gesetzliche Vertreter gem. § 147 (4) ABGB <sup>2)</sup>	-

<sup>1)</sup> Novellierung des ABGB infolge des KindNamRÄG mit 01.02.2013.

<sup>2)</sup> Berichtsjahr

Quelle: Magistrat Klagenfurt am Wörthersee, Abt. Jugend und Familie

**6**
**Tab. 6.6 Jugendwohlfahrt – Abstammungsverfahren<sup>1)</sup>**

Anträge auf			
Feststellung der Vaterschaft gem. § 148 ABGB	Feststellung der Rechtsunwirksamkeit des Vaterschafts- anerkennnisses gem. § 154 ABGB	Feststellung der Nicht- abstammung vom Ehemann der Kindesmutter gem. § 151 ABGB	Feststellung der Vaterschaft gem. § 150 ABGB Vätertausch
5	5	-	-

<sup>1)</sup> Novellierung des ABGB infolge des KindNamRÄG mit 01.02.2013.

Quelle: Magistrat Klagenfurt am Wörthersee, Abt. Jugend und Familie

**Tab. 6.7 Unterhaltsvorschüsse**

Jahr	Zahl der im Berichtsjahr vom Jugendamt gestellten Anträge	Von den gestellten Anträgen waren Weitergewährungsanträge	Stand der laufenden Unterhaltsvorschüsse zum Jahresende
1990	186	51	358
2000	309	150	668
2005	289	117	853
2010	320	148 <sup>1)</sup>	940
2011	329	160 <sup>1)</sup>	972
2012	318	142 <sup>1)</sup>	895
2013	193	17 <sup>1)</sup>	805
2014	97	20 <sup>1)</sup>	770
2015	260	107 <sup>1)</sup>	822

<sup>1)</sup> Novellierung des UVG (BGBl I 2009/75), ab 2010 Gewährungsfrist maximal 5 Jahre, vorher maximal 3 Jahre.

Quelle: Magistrat Klagenfurt am Wörthersee, Abt. Jugend und Familie

**Tab. 6.8 Mutter/Elternberatung – Beratungssuchende und Beratungstage**

Mutter-/Eltern- beratungs- stellen / Jahr	Beratungssuchende in den Monaten													Bera- tungs- tage	Ø Fre- quenz
	I	II	III	IV	V	VI	VII	VIII	IX	X	XI	XII	insges.		
Klgft.-Stadt	27	30	47	21	23	50	35	48	37	33	56	39	<b>446</b>	48	9
Waidmannsdorf	58	68	82	81	51	52	52	59	59	80	82	51	<b>775</b>	95	8
Annabichl	42	39	38	58	37	37	36	29	34	33	31	43	<b>457</b>	52	9
St.Peter	20	17	23	23	23	25	28	15	22	17	20	7	<b>240</b>	47	5
St.Ruprecht	17	17	32	28	21	20	16	15	34	26	28	3	<b>257</b>	46	6
Viktring	50	32	57	25	17	29	17	27	22	23	20	13	<b>332</b>	47	7
Welzenegg	61	56	62	63	67	78	78	59	86	78	99	87	<b>874</b>	98	9
<b>Insgesamt</b>	<b>275</b>	<b>259</b>	<b>341</b>	<b>299</b>	<b>239</b>	<b>291</b>	<b>262</b>	<b>252</b>	<b>294</b>	<b>290</b>	<b>336</b>	<b>243</b>	<b>3.381</b>	<b>433</b>	<b>8</b>
2014	369	325	356	335	294	299	294	305	309	322	288	243	<b>3.739</b>	464	8
2013	399	327	342	433	378	396	382	331	398	453	391	250	<b>4.480</b>	489	9
2012	450	344	369	305	335	310	389	363	360	420	362	230	<b>4.237</b>	490	9
2011	347	425	414	335	523	414	408	432	413	402	436	325	<b>4.874</b>	488	10
2010	445	474	583	430	425	458	386	452	466	358	429	336	<b>5.242</b>	497	11
2005	646	560	642	561	557	649	576	693	674	679	687	494	<b>7.418</b>	514	14
2000	712	785	724	630	718	614	682	722	724	637	692	479	<b>8.119</b>	556	15
1990	738	590	644	594	663	540	681	695	638	797	662	466	<b>7.708</b>	596	13

Quelle: Magistrat Klagenfurt am Wörthersee, Abt. Jugend und Familie

6

**Tab. 6.9 Jugendwohlfahrt – Pflegekinder**

Jahr	In fremder Pflege befindliche Kinder am Ende des Berichtsjahres	davon Tageskinder
1995	200	139
2000	186	123
2005	187	114
2010	261	147
2011	106	. <sup>1)</sup>
2012	101	. <sup>1)</sup>
2013	101	. <sup>1)</sup>
2014	88	. <sup>1)</sup>
2015	95	. <sup>1)</sup>

<sup>1)</sup> Keine Zuständigkeit des Jugendwohlfahrtsträger für die Tagesbetreuung infolge der Novelle des K-JWG (LGBl 96/2010).

Quelle: Magistrat Klagenfurt am Wörthersee, Abt. Jugend und Familie

**Tab. 6.10 Josefinum**

Josefinum - Sozialpädagogisches und therapeutisches Zentrum für Kinder und Jugendliche	Plätze	Pfleglinge		Verpflegstage insgesamt
		zum Jahresanfang	zum Jahresende	
Verein Josefinum	110	107	101	39.055

Quelle: Verein Josefinum



Tab. 6.11 Jugend am Werk

Jahr	Stand am Beginn	Eintritt während	insgesamt	Alter zum Zeitpunkt der Einweisung			Ausgetretene Jugendliche						
				noch nicht 15	15	17	über 18	davon Eintritt in eine (als)					
	bis				Lehrstelle	Arbeitsstelle		berufsbildende Schule	Mithilfe in elterlicher Landwirtschaft	anderweitige Erledigung			
	16	18											
des Berichtsjahres		Jahre alt			insgesamt								
1990	45	51	96	-	48	45	3	58	33	4	10	3	8
2000	44	55	99	-	30	25	-	65	32	5	2	-	26
2005	23	69	92	3	50	37	2	46	19	1	2	-	24
2010	59	94	153	1	100	43	9	99	33	1	17	-	48
2011	56	120	176	49	55	41	31	77	23	1	-	-	53
2012	64	106	170	3	108	44	15	116	35	2	-	-	79
2013	59	112	171	3	118	31	19	103	29	2	24	-	48
2014	69	128	197	-	53	113	31	120	26	5	15	-	74
2015	67	137	204	-	63	68	73	136	35	10	12	-	79

Quelle: Jugend am Werk Kärnten

Tab. 6.12 Beschäftigungswerkstätten für Behinderte

Anstalt	Anzahl der			
	bewilligten Plätze	KlientInnen		davon integrative basale Tagesbetreuung
		im Berichtsjahr neu aufgenommen	am Ende des Berichtsjahres	
ABC Service & Produktion Ges.m.b.H., Schülerweg 50	112	40	112	-
ABC Service & Produktion Ges.m.b.H., Gutenbergstraße 7	8	-	8	-
Beschäftigungswerkstätte Lebenshilfe Kärnten, Bahnstraße 107	50	-	40	10
Beschäftigungswerkstätte Lebenshilfe Kärnten, Morogasse 20	24	3	24	8

Quelle: ABC Service &amp; Produktions Ges.m.b.H. und Lebenshilfe Kärnten, Gemeinnützige BetriebsGmbH

Tab. 6.13 Heime für Behinderte

Anstalt	Plätze bzw. Betten	KlientInnen		Verpflegungstage
		zum Jahresanfang	zum Jahresende	
Behindertenförderungszentrum, Internat für Kinder und Jugendliche	120	96	93	12.182
Wohn- und Beschäftigungsheim für Blinde	19	19	18	. <sup>2)</sup>
Wohnhaus Lebenshilfe Kärnten, Feldhofgasse 14	21	20	21	6.909
Sonderkinderheim Maiernigg-Alpe <sup>1)</sup>	24	11	9	3.215
Tagesheimstätte Maiernigg-Alpe <sup>1)</sup>	75	57	64	18.605

<sup>1)</sup> Heim für behinderte Kinder.<sup>2)</sup> Eigenständiges Wohnen.

Quelle: Sozialpädagogisches Zentrum des Landes Kärnten, Lebenshilfe Kärnten, Gemeinnützige BetriebsGmbH., Kärntner Blinden- und Sehbehindertenverband



**Tab. 6.14 Pro Mentе**

Anschrift	Anzahl der MitbewohnerInnen am Beginn des Berichtsjahres			Zugang im Berichtsjahr			Anzahl der MitbewohnerInnen am Ende des Berichtsjahres		
	m.	w.	zus.	m.	w.	zus.	m.	w.	zus.
Jugend, Schulstraße 33	10	-	10	3	-	3	10	-	10
Übergangsheim, Moritzgasse 31	6	5	11	16	4	20	9	4	13
Felix-Hahn-Straße 16	8	-	8	-	-	-	7	-	7
Wörthersee-Südufer-Straße 78	17	5	22	-	-	-	16	5	21

Quelle: Pro Mentе Kärnten

**6**
**Tab. 6.15 Pro Mentе – Reha-Klinik für seelische Gesundheit**

Anschrift	Anzahl der MitbewohnerInnen am Beginn des Berichtsjahres			Zugang im Berichtsjahr			Anzahl der MitbewohnerInnen am Beginn des Berichtsjahres		
	m.	w.	zus.	m.	w.	zus.	m.	w.	zus.
Grete-Bittner-Straße 40	31	49	80	223	474	697	25	55	80

Quelle: Pro Mentе Kärnten

**Tab. 6.16 Volkshilfe – BeWo – Sozial, Betreut, Wohnen**

Einrichtung	Plätze bzw. Betten	Anzahl der			Nächtigungen
		beherbergten Personen zum Jahresanfang	im Berichtsjahr neu aufgenommene Personen	beherbergten Personen zum Jahresende	
BeWo - Sozial, Betreut, Wohnen	77	76	61	78	26.597

Quelle: Volkshilfe Kärnten

**Tab. 6.17 Kolping – Stadtresidenz**

Wohneinheiten insgesamt	BewohnerInnen insgesamt	davon	
		m.	w.
17	17	3	14

Quelle: Immobilien Ogris KG, Immobilienverwaltung und Vermittlung



Tab. 6.18 Alters-, Bürger- und Pflegeheime

Anstalt	Betten	Pfleglinge/Heimbewohner		Verpflegs-/ Aufent- haltstage
		zum Jahresanfang	zum Jahresende	
<b>Alters- bzw. Bürgerheime</b>				
Seniorenpark (Vollversorgung) Haus 1	58	51	54	18.984
Seniorenpark (Betreutes Wohnen), Haus 3 <sup>1)</sup>	46	29	32	11.057
Seniorenpark (Pflegestation), Haus 3	52	44	46	16.517
Seniorenpark (Betreutes Wohnen), Haus 5 <sup>1)</sup>	36	29	30	11.295
<b>Alters- und Pflegeheime</b>				
Altersheim der Franziskusschwestern	93	76	77	26.912
Seniorenwohnheim SeneCura Waldhaus	62	62	62	21.800
Altenwohn- u. Pflegeheim Diakonie de La Tour (Haus St. Peter)	93	89	91	32.620
Altenwohn- u. Pflegeheim Diakonie de La Tour (Haus Harbach) <sup>3)</sup>	92	76	87	29.905
Seniorenwohnanlage "Providentia"	71	68	68	24.480
"Wie daham" Seniorenzentrum St. Martin	64	61	64	22.036
"Wie daham" Generationenpark Waidmannsdorf	85	64	79	26.100
Haus Martha	65	53	53	19.658
Pflegeheim "Kreuzbergl"	88	88	88	30.470
<b>Pflegeheime <sup>2)</sup></b>				
"Wie daham" Pflegezentrum Welzenegg	160	152	155	54.448

<sup>1)</sup> Selbstversorgung.

<sup>2)</sup> Krankenanstalt für chronisch Kranke im Sachgebiet "Gesundheit".

<sup>3)</sup> Das Haus "Harbach" wurde am 31.06.2012 wegen Sanierung geschlossen. Die Bewohner wurden am 01.07.2012 in das neue Haus "St. Peter" überstellt. Das Haus "Harbach" wurde am 01.09.2013 nach Umbau wieder eröffnet.

Quelle: Alters-, Bürger- und Pflegeheime

Tab. 6.19 Obdachlosenheim

Jahr	Betten	Benützer			Nächtigen insgesamt
		zum Jahresanfang	Zugang	zum Jahresende	
1990	49	10	129	8	5.214
2000	49	8	102	7	1.285
2005	49	5	132	7	1.963
2010	35	7	128	5	2.454
2011	35	5	110	6	2.916
2012	35	6	144	6	2.482
2013	35	6	100	9	2.839
2014	35	9	80	10	3.940
2015	35	10	113	8	3.666

Quelle: Magistrat Klagenfurt am Wörthersee, Abt. Soziales

**Tab. 6.20 Tagesheim der Caritas für Personen unsteten Aufenthaltes**

Jahr	Anzahl der Benützer	Vorsprachen insgesamt (Mehrfachzählungen möglich)	Ø-Frequenz pro Tag
1990	533	19.462	53
2000	536	22.391	61
2005	534	21.535	59
2010	520	20.248	55
2011	531	21.680	59
2012	521	19.710	54
2013	557	18.375	50
2014	671	21.571	59
2015	618	19.376	54

Quelle: Caritas Kärnten

**Tab. 6.21 Städtische Volksküche und Essenzustelldienst**

Jahr	Ausgegebene Essensportionen insgesamt	davon		Essenzustelldienst
		Kassengäste	Sozialbon	Ausgegebene Essensportionen
1990	53.609	43.028	10.581	50.267
2000	42.532	39.385	3.147	59.853
2005	30.289	27.914	2.375	89.393
2010	42.530	38.238	4.292	56.086
2011	46.672	37.289	5.786	43.075
2012	44.390	37.106	7.284	39.231
2013	41.864	35.704	6.160	35.407
2014	40.354	33.932	6.422	36.086
2015	33.002	30.946	2.056	32.660

Quelle: Magistrat Klagenfurt am Wörthersee, Abt. Soziales



Tab. 6.22 Essenzustelldienst – Frequenz

Jahr	Stand zu Beginn des Jahres			Zugang			Stand am Ende des Jahres		
	m.	w.	zus.	m.	w.	zus.	m.	w.	zus.
1990	43	141	184	23	71	94	42	138	180
2000	64	148	212	59	143	202	81	191	272
2005	79	208	287	41	113	154	75	215	290
2010	55	148	203	20	50	70	50	125	175
2011	50	125	175	11	45	56	40	113	153
2012	40	113	153	24	57	81	36	106	142
2013	36	106	142	16	47	63	33	88	121
2014	33	88	121	19	61	80	37	93	130
2015	37	93	130	16	34	50	45	84	129

Quelle: Magistrat Klagenfurt am Wörthersee, Abt. Soziales

6

Grafik 6.2 Essenzustelldienst – Betreute Personen zum Jahresende

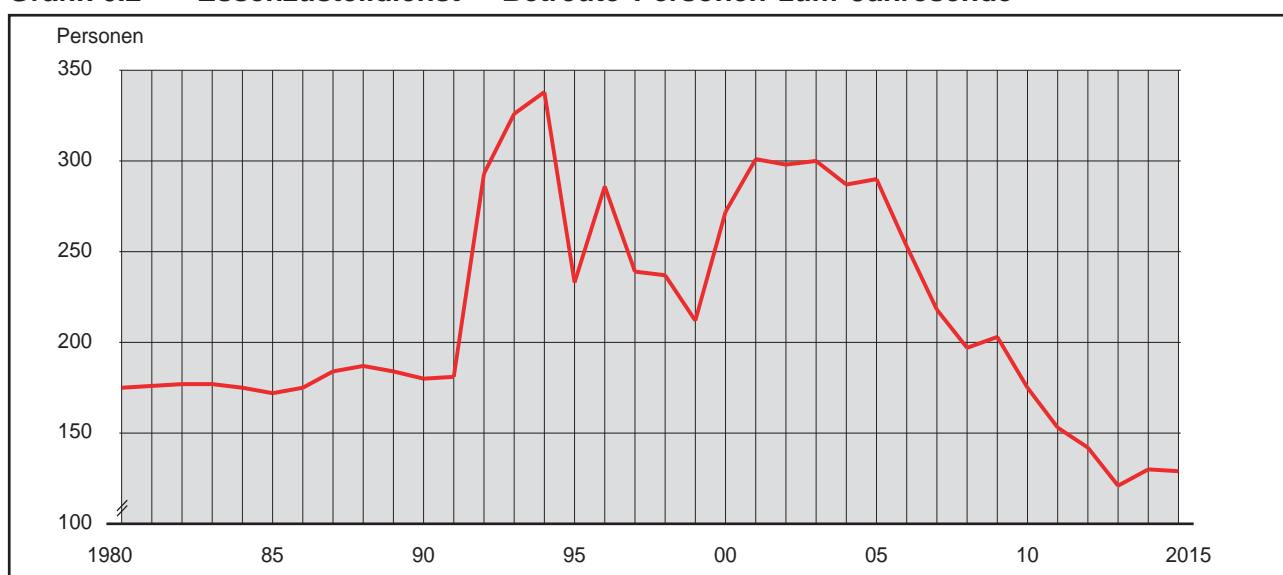

Quelle: Magistrat Klagenfurt am Wörthersee, Abt. Soziales

Tab. 6.23 Essenzustelldienst – Betreute Personen nach Familienstand, Altersgruppen und Geschlecht<sup>1)</sup>

Familienstand	Geschl.	Betreute Personen insgesamt	davon								
			15	25	50	65	70	75	80	85	90 und darüber
			bis unter								
25	50	65	70	75	80	85	90				
ledig	m.	9	-	-	3	1	1	2	2	-	-
	w.	11	-	1	2	1	-	2	3	2	-
verh.	m.	21	-	-	1	-	2	5	5	4	4
	w.	10	-	-	1	1	1	2	2	2	1
verw.	m.	10	-	-	2	-	2	2	1	-	3
	w.	46	-	-	1	2	4	1	9	14	15
gesch.	m.	12	-	-	4	2	2	3	1	-	-
	w.	10	-	-	-	-	3	2	2	2	1
Insg.	m.	52	-	-	10	3	7	12	9	4	7
	w.	77	-	1	4	4	8	7	16	20	17
	zus.	129	-	1	14	7	15	19	25	24	24

<sup>1)</sup> Im Laufe des Jahres betreute Personen.

Quelle: Magistrat Klagenfurt am Wörthersee, Abt. Soziales

**Tab. 6.24 Essenzustelldienst – Gründe für die Einbeziehung**

Durch Alter bedingte Gebrechlichkeit		Krankheit ohne Alter		Alter und Krankheit		Behinderung ohne Alter		Alter und Behinderung		Sonstiges		Insgesamt		
a.	n.a.	a.	n.a.	a.	n.a.	a.	n.a.	a.	n.a.	a.	n.a.	a.	n.a.	zus.
63	13	21	5	16	5	1	-	2	-	2	1	105	24	129

a. = alleinstehend, n.a. = nicht alleinstehend

Quelle: Magistrat Klagenfurt am Wörthersee, Abt. Soziales

**Tab. 6.25 Hilfswerk Kärnten – Bezirk Klagenfurt-Stadt**

Pflegegeldstufe / Jahr	Betreute Personen insgesamt	davon	
		m.	w.
1	38	13	25
2	51	17	34
3	41	11	30
4	19	9	10
5	13	7	6
6	-	-	-
7	1	-	1
Ohne Pflegegeldstufe	40	16	24
<b>Insgesamt</b>	<b>203</b>	<b>73</b>	<b>130</b>
2014	214	67	147
2013	188	53	135
2012	190	57	133
2011	159	34	125
2010	231	55	176
2005	138	41	97
2001	150	37	113

Quelle: Hilfswerk Kärnten

**Tab. 6.26 Hilfswerk Kärnten – Bezirk Klagenfurt-Stadt – MitarbeiterInnen**

MitarbeiterInnen			
Medizinische Hauskrankenhilfe	Hauskrankenpflege	Heimhilfe	Sonstige
6	15	17	6

Quelle: Hilfswerk Kärnten



Tab. 6.27 Senioren- und Pensionistenclubs

Clubbezeichnung / Jahr		Abgehaltene Club(nachmit)tage	Clubbesucher
Pensionistenverband Österreichs	Ortsgruppe Annabichl	35	1.340
	Ortsgruppe Ebenthalersiedlung	24	540
	Ortsgruppe Heide	38	1.783
	Ortsgruppe Innere Stadt	45	1.210
	Ortsgruppe Kalvarienberg	30	880
	Ortsgruppe St. Jakob an der Straße	40	1.160
	Ortsgruppe St. Peter	30	1.720
	Ortsgruppe St. Ruprecht	51	3.960
	Ortsgruppe Waidmannsdorf	40	1.750
	Ortsgruppe Welzenegg	39	920
	Ortsgruppe Wölfnitz	38	1.417
	Ortsgruppe Viktring	28	1.020
	Ortsgruppe St. Martin	18	875
	Ortsgruppe Rudolfsbahngürtel	10	85
	Ortsgruppe Hörtendorf	12	480
Bezirksortsgruppe	25	260	
	<b>zusammen</b>	<b>503</b>	<b>19.400</b>
Österreichischer Seniorenbund Landesgruppe Kärnten	Seniorenclub Annabichl	16	600
	Seniorenclub Ost	12	180
	Seniorenclub St. Martin	9	240
	Seniorenclub Süd	5	140
	Seniorenclub St. Peter-Fischl	11	660
	Seniorenclub Welzenegg	7	140
	Seniorenclub West	10	620
	Seniorenclub Wölfnitz	12	2.210
	<b>zusammen</b>	<b>82</b>	<b>4.790</b>
Volkshilfe	Seniorenclub Annabichl	24	474
	Seniorenclub Festung	71	1.576
	Seniorenclub Fischl	14	140
	Seniorenclub Viktring	13	153
	Seniorenclub Landeskrankenhaus	19	703
	Seniorenclub Wölfnitz	14	351
	Seniorenclub Hülgerthpark	13	510
	<b>zusammen</b>	<b>168</b>	<b>3.907</b>
<b>Insgesamt</b>		<b>753</b>	<b>28.097</b>
	2014	903	30.636
	2013	859	30.416
	2012	861	31.799
	2011	773	30.866
	2010	835	29.286
	2005	758	27.607
	2000	760	33.695
	1990	735	35.981

Quelle: Österreichischer Pensionistenverband, Österreichischer Seniorenbund - Landesgruppe Kärnten, Volkshilfe

**Tab. 6.28 MobiCura - Mobile Pflege & Betreuung – Frequenz**

Jahr	Anzahl der Einsätze	Einsatzstunden		Zugang während des Jahres			Stand am Ende des Jahres		
		Pflege	Wegzeit	m.	w.	zus.	m.	w.	zus.
1990	3.603	2.136	860	18	43	61	13	24	37
2000	7.233	7.710	1.668	7	18	25	5	22	27
2005	14.912	15.393	3.029	16	34	50	17	32	49
2010	18.294	12.077	2.909	6	6	12	15	75	90
2011	26.098	16.051	2.608	20	30	50	18	68	86
2012	23.404	18.835	3.049	4	7	11	22	59	81
2013	21.648	19.929	1.159	5	8	13	19	58	77
2014	20.246	17.877	2.392	8	11	19	17	54	71
2015	20.636	19.670	3.042	15	12	27	26	55	81

Quelle: MobiCura - Mobile Pflege &amp; Betreuung - Ein Verein der Sozialhilfe Kärntner Frauen

**Tab. 6.29 MobiCura - Mobile Pflege & Betreuung – Betreute Personen nach Familienstand und Altersgruppen<sup>1)</sup>**
**6**

Familienstand	Geschlecht	Betreute Personen insgesamt	davon in den Altersgruppen											
			unter 30	30	40	50	60	65	70	75	80	85	90 und darüber	
				bis unter										
				40	50	60	65	70	75	80	85	90		
ledig	m.	8	-	-	-	-	1	2	1	2	2	-	-	
	w.	7	-	-	-	1	1	2	1	1	-	1	-	
	zus.	15	-	-	-	1	2	4	2	3	2	1	-	
verheiratet	m.	16	-	-	-	3	2	3	4	1	1	1	1	
	w.	26	-	-	-	4	3	3	4	2	5	2	3	
	zus.	42	-	-	-	7	5	6	8	3	6	3	4	
verwitwet	m.	2	-	-	-	-	-	-	-	-	-	1	1	
	w.	27	-	-	1	4	4	5	3	3	2	3	2	
	zus.	29	-	-	1	4	4	5	3	3	2	4	3	
geschieden	m.	5	-	-	-	-	-	-	1	2	1	1	-	
	w.	8	-	-	-	-	1	2	1	1	2	1	-	
	zus.	13	-	-	-	-	1	2	2	3	3	2	-	
Insgesamt	m.	31	-	-	-	3	3	5	6	5	4	3	2	
	w.	68	-	-	1	9	9	12	9	7	9	7	5	
	zus.	99	-	-	1	12	12	17	15	12	13	10	7	

<sup>1)</sup> Im Laufe des Jahres betreute Personen (Stand zu Jahresbeginn + Zugang).

Quelle: MobiCura - Mobile Pflege &amp; Betreuung - Ein Verein der Sozialhilfe Kärntner Frauen

**Tab. 6.30 Hauskrankenhilfe – Frequenz**

Jahr	Anzahl der Einsätze	Einsatzstunden	Zugang während des Jahres			Stand am Ende des Jahres		
			m.	w.	zus.	m.	w.	zus.
1990	45.475	113.126	28	101	129	45	250	295
2000	35.137	65.591	34	120	154	28	187	215
2005	47.983	73.582	23	78	101	61	260	321
2010	49.252	44.453	32	77	109	43	142	185
2011	41.155	39.038	28	69	97	54	175	229
2012	33.640	35.122	44	48	92	51	112	163
2013	34.416	29.388	23	23	46	55	96	151
2014	29.436	26.106	9	23	32	45	85	130
2015	30.479	26.029	30	50	80	32	108	140

Quelle: Hauskrankenhilfe Klagenfurt



Tab. 6.31 Hauskrankenhilfe – Betreute Personen n. Familienstand und Altersgruppen <sup>1)</sup>

Familienstand	Geschl.	Betreute Personen insgesamt	davon in den Altersgruppen										
			unter 30	30	40	50	60	65	70	75	80	85	90 und dar.
				bis unter									
			40	50	60	65	70	75	80	85	90		
ledig	m.	12	-	-	1	3	2	-	1	1	1	1	2
	w.	27	1	-	1	1	-	2	-	6	5	2	9
	zus.	39	1	-	2	4	2	2	1	7	6	3	11
verheiratet	m.	27	-	-	-	-	1	-	2	4	4	10	6
	w.	31	-	-	-	-	1	-	1	6	8	9	6
	zus.	58	-	-	-	-	2	-	3	10	12	19	12
verwitwet	m.	9	-	-	-	-	-	-	1	2	-	2	4
	w.	91	-	-	-	-	1	-	4	7	19	28	32
	zus.	100	-	-	-	-	1	-	5	9	19	30	36
geschieden	m.	7	-	-	-	1	-	3	2	-	-	1	-
	w.	16	-	-	-	2	-	1	2	2	4	3	2
	zus.	23	-	-	-	3	-	4	4	2	4	4	2
Insgesamt	m.	55	-	-	1	4	3	3	6	7	5	14	12
	w.	165	1	-	1	3	2	3	7	21	36	42	49
	zus.	220	1	-	2	7	5	6	13	28	41	56	61

<sup>1)</sup> Im Laufe des Jahres betreute Personen.  
Quelle: Hauskrankenhilfe Klagenfurt

6

Grafik 6.3 Hauskrankenhilfe – Betreute Personen nach dem Geschlecht <sup>1)</sup>

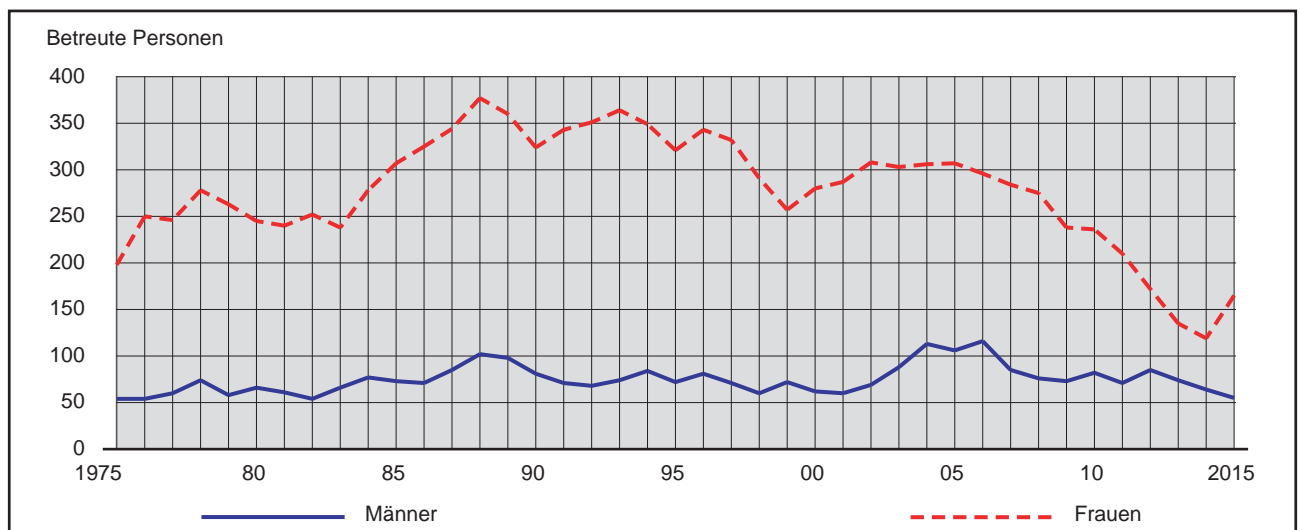

<sup>1)</sup> Im Laufe des Jahres betreute Personen.  
Quelle: Hauskrankenhilfe Klagenfurt



**Tab. 6.32 VIVA - Drogenberatungsstelle der Stadt Klagenfurt – Betreute Personen**

Bezeichnung		Betreute Personen		
		m.	w.	zus.
Alter	15 bis 24	16	21	37
	25 bis 34	29	25	54
	35 bis 44	20	11	31
	45 und darüber	9	5	14
Schulbildung	Volksschule	.	.	4
	Pflichtschule	.	.	76
	Lehrabschluss	.	.	39
	Berufsbildende mittlere Schule ohne Matura	.	.	5
	Berufsbildende mittlere Schule mit Matura	.	.	7
	abgeschlossenes Studium	.	.	-
nicht erhoben	.	.	5	
Erwerbsstatus	erwerbstätig	.	.	25
	arbeitslos	.	.	36
	in Pension / Medizinischer Rehabilitation	.	.	57
	in Ausbildung (SchülerIn, StudentIn, ...)	.	.	3
	sonstige (Mindestsicherung, Kurs, ...)	.	.	15
Leitdrogen <sup>1)</sup>	Opiate	52	44	96
	Kokain	14	6	20
	Stimulanzien	-	3	3
	Tranquilizer	6	10	16
	Cannabis	17	9	26
	Alkohol	7	6	13

<sup>1)</sup> Eine Person kann mehrere Leitdrogen angeben.

Quelle: Magistrat Klagenfurt am Wörthersee, Abt. Gesundheit

**6**
**Tab. 6.33 OIKOS Verein für Suchtkranke - Beratungsstelle und Cannabisambulanz**

Bezeichnung		Betreute Personen		
		m.	w.	zus.
Alter	15 bis 24	56	28	84
	25 bis 34	81	61	142
	35 bis 44	23	3	26
	45 und darüber	5	1	6
Schulbildung	Volksschule	7	2	9
	Pflichtschule	90	49	139
	Lehrabschluss	20	10	30
	Berufsbildende mittlere Schule ohne Matura	31	22	53
	Berufsbildende mittlere Schule mit Matura	14	8	22
abgeschlossenes Studium	3	2	5	
Erwerbsstatus	erwerbstätig	21	24	45
	arbeitslos	138	50	188
	in Pension	-	-	-
	in Ausbildung (SchülerIn, StudentIn, ...)	6	7	13
	sonstige (Karenz, Haushalt, ...)	-	12	12
Leitdrogen	Opiate	54	41	95
	Kokain	9	3	12
	Stimulanzien	-	1	1
	Tranquilizer	3	-	3
	Cannabis	91	39	130
	Alkohol	8	9	17
<b>Betreute Personen insgesamt</b>		<b>165</b>	<b>93</b>	<b>258</b>

Quelle: OIKOS Verein für Suchtkranke

**Tab. 6.34 OIKOS Verein für Suchtkranke - Beratungsstelle und Cannabisambulanz Haus "IRMA"**

Bezeichnung		Betreute Personen		
		m.	w.	zus.
Alter	15 bis 24	1	1	2
	25 bis 34	15	8	23
	35 bis 44	1	-	1
	45 und darüber	2	1	3
Schulbildung	Volksschule	-	-	-
	Pflichtschule	10	7	17
	Lehrabschluss	3	-	3
	Berufsbildende mittlere Schule ohne Matura	5	2	7
	Berufsbildende mittlere Schule mit Matura abgeschlossenes Studium	1 -	1 -	2 -
Erwerbsstatus	erwerbstätig	-	-	-
	arbeitslos	14	7	21
	in Pension	-	-	-
	in Ausbildung (SchülerIn, StudentIn, ...)	2	1	3
	sonstige (Karenz, Haushalt, ...)	3	2	5
Leitdrogen	Opiate	14	6	20
	Kokain	1	-	1
	Stimulanzen	-	-	-
	Tranquilizer	-	-	-
	Cannabis	-	1	1
	Alkohol	4	3	7
<b>Betreute Personen insgesamt</b>		<b>19</b>	<b>10</b>	<b>29</b>

Quelle: OIKOS Verein für Suchtkranke

6

**Tab. 6.35 Drogenberatungsstelle Grüner Kreis – Zugänge**

Bezeichnung		Zugänge an Drogenabhängigen	Bezeichnung		Zugänge an Drogenabhängigen
Alter	bis 19	16	Familiens-stand	ledig	61
	20 bis 24	20		verheiratet	6
	25 bis 29	19		geschieden, getrennt	4
	30 bis 39	8		verwitwet	1
	40 und darüber	10		unbekannt	1
Schulbildung	Sonderschule	4	Derzeitige Berufsausübung	regelmäßig	10
	Pflichtschule	39		unregelmäßig	2
	weiterführende Schule	26		Rentner, Invalide	9
	Lehrabschlussprüfung	-		arbeitslos	52
	Universität, Hochschule unbekannt	3 1		unbekannt	-

Quelle: Drogenberatungsstelle Grüner Kreis

**Tab. 6.36 Alkoholberatungsstelle der Stadt Klagenfurt**

Jahr	Einzelberatungen						Veranstaltungen	Gruppentherapie			
	insgesamt	davon		darunter Erstkontakte				Teilnehmer			
		m.	w.	insg.	davon			insg.	davon		darunter Erstkontakte
					m.	w.			m.	w.	
1995	2.155	1.753	402	214	153	61	52	.	.	.	.
2000	2.271	1.486	785	136	92	44	52	1.336	770	566	78
2005	2.471	1.669	802	159	110	49	52	1.792	1.061	731	80
2010	2.169	1.391	778	162	111	51	52	1.366	1.011	355	67
2011	2.515	1.467	1.048	232	157	75	52	1.471	960	511	90
2012	2.933	1.761	1.172	235	171	64	52	1.458	953	505	83
2013	2.548	1.588	960	225	163	62	52	1.533	883	650	66
2014	2.668	1.512	1.156	276	164	112	52	1.525	980	545	60
2015	2.557	1.545	1.012	249	146	103	52	1.413	899	514	49

Quelle: Magistrat Klagenfurt am Wörthersee, Abt. Gesundheit

**6**
**Tab. 6.37 Beratungsstelle für Suchtgefahren des Kärntner Caritasverbandes**

Jahr	Anzahl der Personen, die die Beratungsstelle für Suchtgefahren aufgesucht haben			davon Erstkontakte			Gruppenveranstaltungen
	m.	w.	zus.	m.	w.	zus.	
1995	62	156	218	47	82	129	146
2000	65	113	178	.	.	.	18
2005	47	66	113	37	48	85	18
2010	65	56	121	51	45	96	18
2011	55	68	123	43	51	94	18
2012	67	45	112	52	34	86	18
2013	73	44	117	48	34	82	24
2014	83	52	135	62	41	103	17
2015	65	72	137	48	60	108	15

Quelle: Caritas Kärnten

**Tab. 6.38 Sektenberatungsstelle der Stadt Klagenfurt am Wörthersee**

Jahr	Kontakte				
	Auskünfte	Beratungen			zus.
		m.	w.	zus.	
2002	55	20	34	54	
2005	230	89	122	211	
2010	300	58	140	198	
2011	300	65	205	270	
2012 <sup>1)</sup>	410	.	.	340	
2013	370	115	210	325	
2014	334	95	202	297	
2015	354	95	229	324	

<sup>1)</sup> Die Beratungen wurden gendermäßig nicht erfasst.

Quelle: Magistrat Klagenfurt am Wörthersee, Abt. Gesundheit



Tab. 6.39 Spielsuchtberatung

Jahr	Einzelberatungen						Gruppentherapie			
	insgesamt	davon		darunter Erstkontakte			Veranstaltungen	Teilnehmer		
		m.	w.	insg.	davon			insg.	davon	
				m.	w.				m.	w.
2000	198	162	36	21	14	7	51	269	260	9
2005	328	237	91	54	33	21	51	405	284	121
2010	792	660	132	91	55	36	50	701	616	85
2011	833	682	151	63	54	9	52	607	542	65
2012	202	169	33	49	40	9	10	307	268	39
2013	652	540	112	70	58	12	50	407	339	68
2014	690	584	106	57	46	11	49	322	270	52
2015	697	523	174	63	49	14	52	418	318	100

Quelle: Magistrat Klagenfurt am Wörthersee, Abt. Gesundheit

6

Tab. 6.40 Streetwork Klagenfurt am Wörthersee

Jahr	Klienten			Altersgruppen												Klientenkontakte
				darunter												
	m.	w.	zus.	unter 16			16 bis 19			20 bis 25			über 25			
m.				w.	zus.	m.	w.	zus.	m.	w.	zus.	m.	w.	zus.		
2005	363	209	572	29	26	55	94	99	193	107	39	146	133	45	178	638
2010	421	269	690	27	30	57	109	100	209	122	79	201	163	60	223	753
2011	520	289	809	34	34	68	146	111	257	144	73	217	196	71	267	882
2012	446	316	762	20	48	68	126	110	236	105	82	187	195	76	271	819
2013	411	278	689	11	32	43	82	76	158	123	86	209	195	84	279	722
2014	511	444	955	14	29	43	94	85	179	141	83	224	262	247	509	955
2015	394	303	697	6	24	30	66	66	132	114	78	192	208	135	343	1.261

Quelle: Magistrat Klagenfurt am Wörthersee, Abt. Gesundheit

Tab. 6.41 Psychosoziales Beratungszentrum – Arbeitsvereinigung Sozialhilfe Kärnten

Jahr	Klienten			
	Neuaufnahmen	Wiederaufnahmen	Abgänge (Therapie beendet)	am Ende des Berichtsjahres
1990	210	15	235	96
2000	581	70	607	372
2005	809	63	797	615
2010	1.721	89	1.059	751
2011	1.761	106	1.134	733
2012	1.815	74	1.157	732
2013	1.879	90	1.241	728
2014	1.959	81	1.250	790
2015	1.908	145	1.251	802

Quelle: AVS - Psychosozialer Dienst

**Tab. 6.42 Psychosoziales Beratungszentrum – Klienten**

Betreute Klienten							
insgesamt	davon nach (der)						
	Geschlecht		derzeitigen Berufsausübung				
	m.	w.	regelmäßig	unregelmäßig	Rentner/ Invalide	arbeitslos	unbekannt
2.053	647	1.406	778	194	627	403	51

Quelle: AVS - Psychosozialer Dienst

**Tab. 6.43 Psychosoziales Beratungszentrum – Maßnahmen und Behandlungsdauer**

Maßnahmen	Anzahl	Behandlungsdauer	Anzahl
Gruppentherapie	-	1 - 4 Monate	719
Psychiatrische Kontakte	181	5 - 12 Monate	303
Beratungen	8.466	12 - 24 Monate	158
Psychotherapie	7.929	über 24 Monate	71

Quelle: AVS - Psychosozialer Dienst

**6**
**Tab. 6.44 Jugendnotschlafstelle**

Monat / Jahr	Nächtigungen insgesamt	davon	
		m.	w.
Jänner	360	265	95
Feber	340	254	86
März	377	242	135
April	298	177	121
Mai	192	113	79
Juni	212	110	102
Juli	185	127	58
August	201	160	41
September	204	168	36
Oktober	153	120	33
November	137	88	49
Dezember	144	103	41
<b>Insgesamt</b>	<b>2.803</b>	<b>1.927</b>	<b>876</b>
2014	4.553	3.749	804
2013	4.352	2.714	1.638
2012	3.418	2.623	795
2011	1.756	1.337	419
2010	1.535	1.176	359
2009	1.468	975	493
2008	1.667	1.078	589

Quelle: Jugendnotschlafstelle - Verein JUST

**Tab. 6.45 Jugendnotschlafstelle – Neuaufnahmen**

Neuaufnahmen insgesamt	davon	
	m.	w.
50	30	20

Quelle: Jugendnotschlafstelle - Verein JUST

Tab. 6.46 Frauennotschlafstelle <sup>1)</sup>

Bezeichnung		Anzahl	in %	
<b>Aufgenommene Frauen insgesamt</b>		<b>49</b>	<b>100,0</b>	
Durchschnittliche Verweildauer in Tagen		36		
Alter in Jahren	unter 30	23	46,9	
	von 30 bis 39	12	24,5	
	von 40 bis 49	3	6,1	
	von 50 bis 59	10	20,4	
	über 60	1	2,0	
Familienstand	verheiratet	4	8,2	
	ledig	33	67,3	
	geschieden	9	18,4	
	getrennt	2	4,1	
	keine Angabe	1	2,0	
Hauptwohnsitz	Klagenfurt Stadt	30	61,2	
	Klagenfurt Land	1	2,0	
	Villach Stadt	2	4,1	
	Völkermarkt	1	2,0	
	Wolfsberg	2	4,1	
	Spittal an der Drau	2	4,1	
	Eisenkappel	2	4,1	
	anderes Bundesland	9	18,4	
	Nationalität	Österreich	38	77,6
		EU (ohne Österreich)	3	6,1
übriges Europa		-	0,0	
sonstige		8	16,3	

<sup>1)</sup> Die Frauennotschlafstelle wurde am 6. Oktober 2013 neu eröffnet.

Quelle: Volkshilfe Kärnten

Tab. 6.47 Frauenhaus

Jahr	Aufgenommene	
	Frauen	Kinder
1990	51	65
2000	67	66
2005	87	79
2010	67	64
2011	66	63
2012	57	73
2013	68	77
2014	48	44
2015	80	81

Quelle: Frauenhaus Klagenfurt am Wörthersee

**Tab. 6.48 Frauenhaus – Aufgenommene Frauen und Kinder**

Bezeichnung		Anzahl	%
<b>Aufgenommene Frauen insgesamt</b>		<b>80</b>	<b>100,0</b>
Aufenthaltsdauer in Tagen	bis 3	18	22,5
	4 - 7	16	20,0
	8 - 14	12	15,0
	15 - 30	8	10,0
	31 - 90	10	12,5
	91 - 180	3	3,8
	181 - 365	5	6,3
	über 365	-	-
	ins Folgejahr übernommen	8	10,0
Alter in Jahren	bis 20	6	7,5
	21 - 30	26	32,5
	31 - 40	27	33,8
	41 - 50	15	18,8
	51 - 60	1	1,3
	ab 61	5	6,3
	keine Angaben	-	-
Ausbildung der Frauen	keine Schulbildung	4	5,0
	Pflichtschule	20	25,0
	Lehre mit Lehrabschlussprüfung	22	27,5
	Lehre ohne Lehrabschlussprüfung	4	5,0
	mittlere Schule	1	1,3
	Matura	5	6,3
	weiterführende Ausbildung	6	4,4
	Studium	4	5,0
	keine Angaben	14	17,5
Wohin nach dem Frauenhaus	zurück zum Misshandler	20	25,0
	zurück in die alte Wohnung ohne Misshandler	11	13,8
	eigene Wohnung, eigenes Zimmer	19	23,8
	Verwandte/Bekannte	10	12,5
	andere Institutionen	11	13,8
	keine Angaben	1	1,3
	am 31.12.2015 noch im Frauenhaus	8	10,0
Nationalität	Österreich	30	37,5
	restliche EU	15	18,8
	Südosteuropa	19	23,8
	europ. nicht EU-Länder	-	-
	Asien	14	17,5
	Afrika	1	1,3
	Lateinamerika	1	1,3
<b>Mitgebrachte Kinder insgesamt</b>		<b>81</b>	<b>100,0</b>
Alter der Kinder in Jahren	bis 24 Monate	16	19,8
	2 - 5 Jahre	32	39,5
	6 - 10 Jahre	19	23,5
	11 - 15 Jahre	14	17,3
	über 15 Jahre	-	-

Quelle: Frauenhaus Klagenfurt am Wörthersee

**Tab. 6.49 Familienberatung der Stadt Klagenfurt am Wörthersee – Frequenz nach Monaten**

Monat / Jahr	Klienten insgesamt	davon		Beratungen
		m.	w.	
Jänner	18	-	18	21
Feber	20	-	20	22
März	18	-	18	23
April	31	-	31	35
Mai	11	-	11	15
Juni	28	-	28	35
Juli	21	-	21	25
August	18	-	18	24
September	25	-	25	36
Oktober	24	-	24	32
November	27	-	27	33
Dezember	16	-	16	16
<b>Insgesamt</b>	<b>257</b>	<b>-</b>	<b>257</b>	<b>317</b>
2014	161	-	161	187
2013	148	-	148	148
2012	194	-	.	194
2011	216	-	.	216
2010	143	-	.	206
2005	127	-	.	272
2000	162	-	.	209
1990	.	-	.	923

Quelle: Magistrat Klagenfurt am Wörthersee, Abt. Gesundheit

**Tab. 6.50 Familienberatung der Stadt Klagenfurt am Wörthersee – Beratungen nach vorgetragenen Anliegen**

Bezeichnung des Anliegens	Klienten	davon		Beratungen
		m.	w.	
Angelegenheiten der Familienplanung	145	-	145	195
Wirtschaftliche und soziale Belange werdender Mütter	3	-	3	3
Familienangelegenheiten, insbesondere solche rechtlicher und sozialer Natur	91	-	91	93
Sexuelle Belange und sonstige Partnerschaftsprobleme	-	-	-	-
Medizinische Probleme	-	-	-	-
Soziale Probleme	-	-	-	-
Juristische Probleme	1	-	1	1
Psychologische Probleme	17	-	17	25
Sonstige	-	-	-	-
<b>Insgesamt</b>	<b>257</b>	<b>-</b>	<b>257</b>	<b>317</b>

Quelle: Magistrat Klagenfurt am Wörthersee, Abt. Gesundheit



**Tab. 6.51 Büro für Frauen.Chancengleichheit.Generationen.**

Angebote	Themen	Leistung	Teilnehmende		
			m.	w.	zus.
Beratungen	Scheidung, Trennung, Unterhalt, Obsorge, Wohnen, finanzielle Unterstützungen, familiäre Gewalt, Kinderbetreuung, Erziehung, Elterncoaching, Umgang mit Behörden, Elterncoaching	Information, Beratung, Antragsbearbeitung, Vermittlung	6	244	250
Veranstaltungen	Familienfreundliche Gemeinde, Vereinbarung von Beruf und Familie, Gewaltfreie Erziehung, Umgang mit neuen Medien, Gesundheit, Bewegung, geschlechtersensible Erziehung, Treffpunkt Pubertät, Schule oder Lehre, Ferienhits for kids, Elterncoaching, Familienmesse, Klagenfurter Familienforum, Ausstreuung von einvernehmlicher Elternbildungsbroschüre, Integration- Aufbau Koordinationsstelle, Internationaler Flüchtlingstag, Frauenmesse, Internationaler Frauentag, GenderMedizin, GenderBudgeting, Gleichbehandlung, One Billion Rising, Frauenplattform Klagenfurt, österreichweite Treffen, Städtebund Frauenausschuss	Information, Weiterbildung, Sensibilisierung, Austausch, Vernetzung	.	.	3.000

**6**

Quelle: Magistrat Klagenfurt am Wörthersee, Magistratsdirektion/Bürgerservice

**Tab. 6.52 Caritas Lebensberatung – Betreute Klienten**

Jahr	Betreute Klienten		
	Kolpinggasse 6	Hubertusstraße 5c	Männerberatung
1995	828	.	.
2000	810	.	311
2005	903	78	480
2010	874	165	587
2011	843	164	502
2012	794	150	327
2013	707	897	505
2014	739	691	470
2015	606	648	452

Quelle: Kärntner Caritasverband



Tab. 6.53 Caritas Lebensberatung – Maßnahmen

Bezeichnung	Maßnahmen			
	Kolpinggasse 6	Hubertusstraße 5c	Männerberatung	Insgesamt
Einzels psychotherapie	1.036	1.757	82	2.875
Einzelberatung	1.189	1.160	765	3.114
Paargespräche	161	98	125	384
Familiengespräche	123	17	14	154
Gruppengespräche	-	41	-	41
Helferbesprechungen	-	-	-	-
Telefonberatungen	92	92	136	320
E-Mail	4	-	1	5
<b>Insgesamt</b>	<b>2.605</b>	<b>3.165</b>	<b>1.123</b>	<b>6.893</b>

Quelle: Kärntner Caritasverband

6

Tab. 6.54 Caritas Lebensberatung – Elternseminare

Bezeichnung	Anzahl der Seminare	TeilnehmerInnen
Geburtvorbereitung	3	31
1. Lebensjahr	2	39
2. Lebensjahr	2	28
Großelternseminar	1	8
Einzelveranstaltungen	26	188
<b>Insgesamt</b>	<b>34</b>	<b>294</b>

Quelle: Kärntner Caritasverband

Tab. 6.55 Jugendforum Mozarthof – Besucherfrequenz

Jahr	Besucher insgesamt	Tägliche Besucher-Durchschnittsfrequenz											
		Jänner	Feber	März	April	Mai	Juni	Juli	Aug.	Sept.	Okt.	Nov.	Dez.
1990	33.219	154	163	153	164	149	128	88	62	76	78	89	87
2000	19.873	99	94	74	63	51	58	55	47	68	83	90	80
2005	16.384	47	53	49	56	52	46	34	17	61	59	48	50
2010	13.636	37	46	41	41	38	43	27	22	37	43	38	36
2011	13.612	35	43	36	36	34	43	31	29	42	38	40	41
2012	11.711	37	32	42	48	39	43	24	15	52	49	53	38
2013	10.848	46	42	39	32	31	32	32	14	37	45	33	41
2014	9.785	31	35	35	42	30	23	18	19	22	15	24	28
2015	8.982	18	30	30	25	23	23	28	13	35	27	25	19

Quelle: Magistrat Klagenfurt am Wörthersee, Abt. Jugend und Familie - Soziale Dienste

Tab. 6.56 Jugendforum Mozarthof – Aktivitäten

Bezeichnung	Anzahl	Bezeichnung	Anzahl
Musikproben	634	Kurse (Workshops)	23
Tanz- und Theaterproben	94	Kulturelle Aktivitäten, Konzerte, Filme	8
Lernkurse, Nachhilfe	-	Aktivitäten sozialer Vereine	35
Projektpartnerschaften	1	Aktivitäten anderer Vereine	220
Übernachtungen	305	Betreuung von Sozialdienstleistungen	3

Quelle: Magistrat Klagenfurt am Wörthersee, Abt. Jugend und Familie - Soziale Dienste

**Tab. 6.57 Rainbows – Anzahl der Gruppen und Kinder (Scheidungskinder)**

Jahr	Anzahl der			
	Gruppen	betreuten Kinder		
		Buben	Mädchen	insgesamt
2000	14	34	25	59
2005	26	55	47	102
2010	25	38	56	94
2011	25	50	47	97
2012	23	37	55	92
2013	24	42	46	88
2014	23	46	37	83
2015	22	43	41	84

Quelle: Katholische Kirche Kärnten - Rainbows Landesstelle Kärnten

6

**Tab. 6.58 Rainbows – Betreute Kinder nach dem Alter (Scheidungskinder)**

Jahr	Anzahl der betreuten Kinder im Alter von					insgesamt
	4 bis 5	6 bis 8	9 bis 11	12 bis 14	15 bis 17	
	Jahren					
2000	15	23	16	5	-	59
2005	18	31	34	19	-	102
2010	29	28	30	7	-	94
2011	19	39	30	9	-	97
2012	23	39	30	-	-	92
2013	14	37	33	4	-	88
2014	19	28	27	9	-	83
2015	20	32	28	4	-	84

Quelle: Katholische Kirche Kärnten - Rainbows Landesstelle Kärnten

**Tab. 6.59 Rainbows – Betreuung nach Todesfällen**

Anzahl der Fälle	Betreute	
	Kinder	Erwachsene
22	21	25

Quelle: Katholische Kirche Kärnten - Rainbows Landesstelle Kärnten



Tab. 6.60 Youth Points

Bezeichnung / Ort	Anzahl der Besuchenden						
	2002 <sup>1)</sup>	2003 <sup>2)</sup>	2011	2012	2013	2014	2015
Megapoint (Trendsporthalle) Messegelände, Halle 14	.	9.537	16.516	16.135	16.177	21.548	23.897
Mobile YP <sup>3)</sup>	.	1.668	3.466	3.327	3.138	2.852	3.399
BesucherInnen Veranstaltungen u. Messen (Megapoint)	.	.	.	10.687	6.099	.	.
Mediapoint St. Veiter Straße 26	3.074	7.484	4.575 <sup>5)</sup>	4.175	4.039	5.188	5.569
Jugendkulturzentrum [kwadra:t]	.	.	2.921	.	7.104	7.344	4.039
Konzerte im Kwadrat Veranstaltungen	.	.	.	.	.	.	5.388
<b>Youth Points</b> Fischl Fischlstraße 69	.	2.895	2.972 <sup>6)</sup>	4.495	2.684	2.390	3.414
Waidmannsdorf Ankershofenstraße 2	443	2.093	.	.	.	.	.
Welzenegg Irnigstraße 2	.	.	2.421 <sup>4)</sup>	2.352	2.533	2.508	3.917
Feschnig Sonnengasse 13	.	541	.	.	.	.	.

<sup>1)</sup> Oktober bis Dezember.

<sup>2)</sup> Jänner bis Juli.

<sup>3)</sup> Info-Bus-Haltestellen: Welzenegg, Semmelweissgasse; Waidmannsdorf, Zaungasse 2; Wölfnitz, Zentrumweg 11, Hörtdorf.

<sup>4)</sup> In Betrieb seit Juli 2005.

<sup>5)</sup> Vorher Bahnhofstraße 19.

<sup>6)</sup> Wurde im April 2007 geschlossen.

Quelle: Projektleitung WIKI Jugend Kärnten

6

Tab. 6.61 Sommerkinderbetreuung

Anzahl der betreuten Kinder			davon mit Verpflegung	Dauer der Betreuung			
m.	w.	zus.		1 Woche	2 Wochen	3 Wochen	4 Wochen
261	226	487	487	247	98	98	44

Quelle: Magistrat Klagenfurt am Wörthersee, Abt. Freizeit und Tourismus - Sportamt

Tab. 6.62 Aktion Tagesmutter

Jahr	Stand der eingesetzten Tagesmütter	Anzahl der untergebrachten Kinder			
		insgesamt	davon		
			1 - 3 Jahre	4 - 6 Jahre	ab 6 Jahre
am 31.12. des Berichtsjahres					
1990	31	117	.	.	.
2000	28	117	.	.	.
2005	29	114	105	7	2
2010	33	147	127	16	4
2011	28	136	122	8	6
2012	26	133	124	8	1
2013	28	142	134	7	1
2014	30	175	160	13	2
2015	28	154	132	15	7

Quelle: Arbeitsvereinigung der Sozialhilfeverbände Kärntens

**Tab. 6.63 Kindertagesstätten – Eingeschriebene Kinder <sup>1)</sup>**

Jahr	Eingeschriebene Kinder in											
	Krabbelstuben				Kindergärten				Horten			
	insgesamt	davon in (nach dem Erhalter)			insgesamt	davon in (nach dem Erhalter)			insgesamt	davon in (nach dem Erhalter)		
		öffent-lichen	dar. in städti-schen	priva-ten		öffent-lichen	dar. in städti-schen	priva-ten		öffent-lichen	dar. in städti-schen	priva-ten
1990	<b>153</b>	79	.	74	<b>2.237</b>	1.362	1.158	875	<b>1.004</b>	735	647	269
2000	<b>505</b>	104	.	401	<b>2.476</b>	1.507	1.223	969	<b>1.636</b>	1.244	1.113	392
2005	<b>516</b>	117	30	399	<b>2.372</b>	1.418	1.136	954	<b>1.674</b>	1.180	1.074	494
2010	<b>656</b>	148	50	508	<b>2.499</b>	1.472	1.203	1.027	<b>1.810</b>	1.297	1.182	513
2011	<b>674</b>	158	58	516	<b>2.561</b>	1.518	1.230	1.043	<b>1.766</b>	1.298	1.186	468
2012	<b>680</b>	154	55	526	<b>2.530</b>	1.465	1.186	1.065	<b>1.810</b>	1.310	1.204	500
2013	<b>717</b>	173	70	544	<b>2.594</b>	1.504	1.233	1.090	<b>1.798</b>	1.284	1.178	514
2014	<b>735</b>	170	68	565	<b>2.578</b>	1.485	1.220	1.093	<b>1.790</b>	1.290	1.184	500
2015	<b>808</b>	169	73	639	<b>2.590</b>	1.483	1.212	1.107	<b>1.808</b>	1.311	1.205	497

<sup>1)</sup> Stichtag: 15. Oktober

Quelle: Magistrat Klagenfurt am Wörthersee, Abt. Kindergärten und Horte und Leitungen der Kindertagesstätten

**6**
**Tab. 6.64 Kindertagesstätten – Anzahl <sup>1)</sup>**

Jahr	Anzahl der											
	Krabbelstuben				Kindergärten				Horte			
	insgesamt	davon in (nach dem Erhalter)			insgesamt	davon in (nach dem Erhalter)			insgesamt	davon in (nach dem Erhalter)		
		öffent-lichen	dar. in städti-schen	priva-ten		öffent-lichen	dar. in städti-schen	priva-ten		öffent-lichen	dar. in städti-schen	priva-ten
1990	<b>5</b>	1	.	4	<b>29</b>	15	12	14	<b>11</b>	9	8	2
2000	<b>19</b>	1	.	18	<b>35</b>	17	13	18	<b>24</b>	18	17	6
2005	<b>20</b>	2	1	18	<b>34</b>	17	13	17	<b>27</b>	18	17	9
2010	<b>25</b>	4	3	21	<b>36</b>	17	14	19	<b>22</b>	15	14	7
2011	<b>25</b>	4	3	21	<b>37</b>	17	14	20	<b>20</b>	14	13	6
2012	<b>25</b>	4	3	21	<b>37</b>	17	14	20	<b>20</b>	13	12	7
2013	<b>27</b>	5	4	22	<b>39</b>	17	14	22	<b>21</b>	13	12	8
2014	<b>29</b>	5	4	24	<b>39</b>	17	14	22	<b>21</b>	13	12	8
2015	<b>32</b>	5	4	27	<b>38</b>	17	14	21	<b>20</b>	13	12	7

<sup>1)</sup> Stichtag: 15. Oktober

Quelle: Magistrat Klagenfurt am Wörthersee, Abt. Kindergärten und Horte und Leitungen der Kindertagesstätten



**Grafik 6.4** Eingeschriebene Kinder in Kindertagesstätten

6

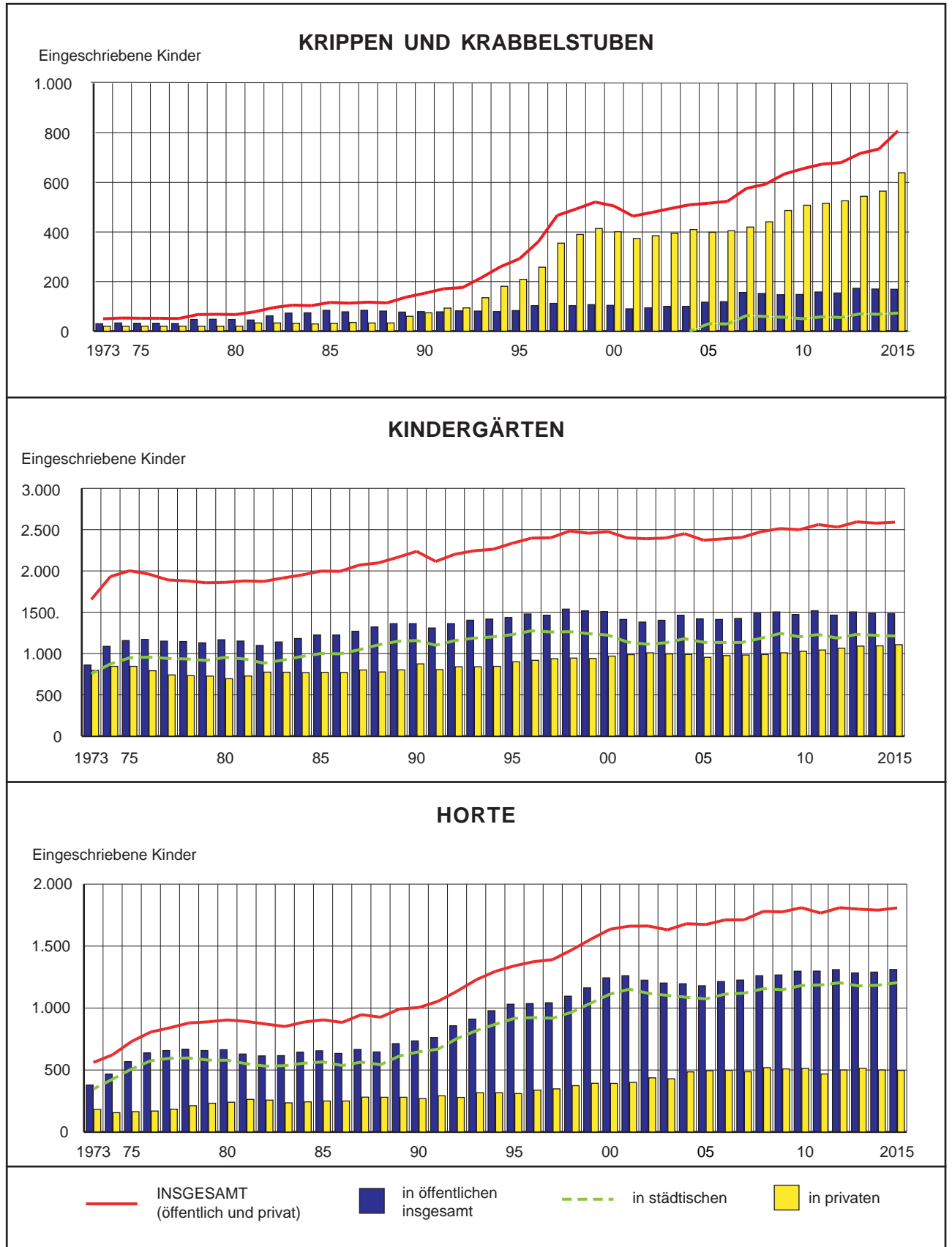

Quelle: Magistrat Klagenfurt am Wörthersee, Abt. Kindergärten und Horte und Leitungen der Kindertagesstätten

**Tab. 6.65 Kindergärten – Kindergruppen, eingeschriebene Kinder und Personal**

Anschrift	Planmäßige Plätze	Kindergruppen	Eingeschriebene Kinder							Personal			
			männlich	weiblich	zusammen	davon besuchen die Kindertagesstätte			Ø Anzahl der Kinder pro Gruppe	im pädag. Kinderdienst eingesetztes Personal	HelferInnen	Ø Anzahl der Kinder pro Betreuungsperson mit pädag. Ausbildung	
						ganztags	vormittags	nur nachmittags					
<b>Städtische Kindergärten</b>													
Johann-Strauß-Gasse 10	140	5	59	53	112	61	51	-	95	22	13	-	9
Ehrentaler Straße 24	95	4	40	45	85	42	43	-	69	21	12	-	7
Feldkirchner Straße 7	165	7	75	62	137	79	58	-	108	20	19	-	7
Fischlstraße 32	75	3	35	34	69	36	33	-	52	23	7	-	10
Kindergartenstraße 8	100	5	64	45	109	59	50	-	92	22	11	-	10
Feldkirchner Straße 7A	45	2	27	19	46	24	22	-	35	23	5	-	9
Mössingerstraße 7	109	5	45	48	93	37	56	-	62	19	13	-	7
Morogasse 33	125	5	44	55	99	66	33	-	88	20	13	-	8
Rauscherpark 1	50	2	17	28	45	24	21	-	40	23	5	-	9
Rilkstraße 1	150	6	64	70	134	56	78	-	80	22	15	-	9
Römerweg 26	100	4	55	44	99	43	56	-	80	25	9	-	11
Lortzinggasse 29	100	4	46	42	88	50	38	-	80	22	10	-	9
Alois-Schader-Straße 41	50	2	19	27	46	19	27	-	36	23	5	-	9
Lakeside B10	50	2	22	28	50	37	13	-	48	25	5	-	10
<b>Summe</b>	<b>1.354</b>	<b>56</b>	<b>612</b>	<b>600</b>	<b>1.212</b>	<b>633</b>	<b>579</b>	<b>-</b>	<b>965</b>	<b>22</b>	<b>142</b>	<b>-</b>	<b>9</b>
<b>Sonstige öffentl. Kindergärten</b>													
Hubertusstraße 1 (Übungsk.)	100	5	37	53	90	15	75	-	46	18	15	-	6
Feschnigstraße 14 (Klinikum)	100	4	54	46	100	100	-	-	100	25	6	4	17
Jugenddorfstr. 55 (AVS Förderkg.)	75	7	51	30	81	77	4	-	81	12	13	11	6
<b>Summe</b>	<b>275</b>	<b>16</b>	<b>142</b>	<b>129</b>	<b>271</b>	<b>192</b>	<b>79</b>	<b>-</b>	<b>227</b>	<b>17</b>	<b>34</b>	<b>15</b>	<b>8</b>
<b>Öffentl. Kindergärten insg.</b>	<b>1.629</b>	<b>72</b>	<b>754</b>	<b>729</b>	<b>1.483</b>	<b>825</b>	<b>658</b>	<b>-</b>	<b>1.192</b>	<b>21</b>	<b>176</b>	<b>15</b>	<b>8</b>
<b>Private Kindergärten</b>													
Thomas-Schmid-Gasse 9 (Carit.)	50	2	30	20	50	24	26	-	46	25	2	2	25
Auer-v.-Welsbach-Str. 11 (Carit.)	100	4	45	46	91	56	35	-	80	23	4	4	23
Ainethgasse 10 (Caritas)	75	3	35	40	75	61	14	-	65	25	5	3	15
Tarviser Straße 30 (Caritas)	25	1	14	9	23	14	9	-	23	23	1	2	23
Kanaltalerstraße 31 (Caritas)	125	5	56	59	115	62	53	-	98	23	6	6	19
Mikschallee 1 (Caritas)	50	2	28	22	50	41	9	-	48	25	2	2	25
Harbacher Straße 78 (Caritas)	50	2	24	22	46	22	24	-	41	23	2	2	23
Ursulinengasse 1 (Caritas)	112	5	58	49	107	60	47	-	92	21	6	6	18
Stift-Viktring-Straße 25 (Caritas)	75	3	38	37	75	26	49	-	57	25	3	4	25
Afritschstraße 76 (Caritas)	75	3	39	32	71	43	28	-	50	24	3	3	24
Karl-Truppe-Straße 18 (Waldorf)	23	1	15	8	23	10	13	-	10	23	1	2	23
Linsengasse 21 (Waldorf)	60	3	35	22	57	22	35	-	22	19	4	3	14
10.-Oktober-Str. 25 ("Unser Kind")	35	2	16	21	37	36	1	-	36	19	2	2	19
Haufiggasse 6 (Kogler)	40	2	20	20	40	24	16	-	40	20	5	-	8
Mikschallee 4 (Sonce)	50	2	28	21	49	37	12	-	48	25	2	2	25
Lakesidepark B 10 (Sunrise)	50	2	28	22	50	34	16	-	49	25	2	3	25
Harbacher Straße 70a (Montessori)	43	2	19	22	41	18	23	-	35	21	6	-	7
Schleppplatz 8 (Schleppalm)	45	2	21	24	45	45	-	-	45	23	6	-	8
Steingasse 180 (Wie daham)	25	1	12	13	25	25	-	-	25	25	4	-	6
Hallegger Straße 152A (CreaVita)	25	1	12	13	25	12	13	-	13	25	2	-	13
Opferholzstraße 34 (Waldlicht)	16	1	9	3	12	-	12	-	-	12	1	2	12
<b>Summe</b>	<b>1.149</b>	<b>49</b>	<b>582</b>	<b>525</b>	<b>1.107</b>	<b>672</b>	<b>435</b>	<b>-</b>	<b>923</b>	<b>23</b>	<b>69</b>	<b>48</b>	<b>16</b>
<b>KINDERGÄRTEN INSGESAMT</b>	<b>2.778</b>	<b>121</b>	<b>1.336</b>	<b>1.254</b>	<b>2.590</b>	<b>1.497</b>	<b>1.093</b>	<b>-</b>	<b>2.115</b>	<b>21</b>	<b>245</b>	<b>63</b>	<b>11</b>

Quelle: Magistrat Klagenfurt am Wörthersee, Abt. Kindergärten und Horte und Leitungen der Kindertagesstätten



Tab. 6.66 Horte – Kindergruppen, eingeschriebene Kinder und Personal

Anschrift	Planmäßige Plätze	Kindergruppen	Eingeschriebene Kinder				Ø Anzahl der Kinder pro Gruppe	Personal		Ø Anzahl der Kinder pro Betreuungsperson mit pädagogischer Ausbildung
			männlich	weiblich	zusammen	mit Mittagessen in der Anstalt		im pädag. Kinderdienst eingesetztes Personal	HelferInnen	
<b>Städtische Horte</b>										
Johann-Strauß-Gasse 12 (I)	180	11	104	111	215	215	20	15	-	14
Johann-Strauß-Gasse 10	40	3	29	32	61	61	20	3	-	20
Ehrentaler Straße 24	115	6	70	52	122	122	20	9	-	14
Feldkirchner Straße 7	135	7	65	56	121	121	17	10	-	12
Ferdinand-Wedenig-Straße 5	60	3	26	34	60	60	20	4	-	15
Fischstraße 32	50	3	23	23	46	46	15	4	-	12
Gutendorferstraße 36	35	2	22	19	41	41	21	4	-	10
Mössingerstraße 5	95	5	44	38	82	82	16	10	-	8
Richard-Wagner-Straße 20	97	6	48	45	93	93	16	7	-	13
Rilkestraße 1 (I)	245	13	113	114	227	227	17	20	-	11
Römerweg 38	80	5	60	37	97	97	19	6	-	16
Viktringer Platz 1	40	2	20	20	40	40	20	3	-	13
<b>Summe</b>	<b>1.172</b>	<b>66</b>	<b>624</b>	<b>581</b>	<b>1.205</b>	<b>1.205</b>	<b>18</b>	<b>95</b>	<b>-</b>	<b>13</b>
<b>Sonstige öffentliche Horte</b>										
Feschnigstraße 14 (Klinikum)	106	4	53	53	106	106	27	9	-	12
<b>Summe</b>	<b>106</b>	<b>4</b>	<b>53</b>	<b>53</b>	<b>106</b>	<b>106</b>	<b>27</b>	<b>9</b>	<b>-</b>	<b>12</b>
<b>Öffentliche Horte insgesamt</b>	<b>1.278</b>	<b>70</b>	<b>677</b>	<b>634</b>	<b>1.311</b>	<b>1.311</b>	<b>19</b>	<b>104</b>	<b>-</b>	<b>13</b>
<b>Private Horte</b>										
Ursulinengasse 5 (Caritas)	280	14	131	149	280	280	20	17	-	16
10.-Oktober-Straße 25 (Hermagoras)	75	4	36	36	72	72	18	4	-	18
Mikschallee 4 (Hort ABCC)	80	4	42	33	75	75	19	5	1	15
Kirchengasse 31 (Jugendwerk Don Bosco)	15	1	10	5	15	15	15	1	-	15
Enzenbergerstraße 26 (Dompfarrhort)	20	1	7	13	20	20	20	3	-	7
Wilsonstraße 11 (Waldofschule)	15	1	8	7	15	15	15	2	-	8
Koschatstraße 43 (Agentur Jonasch)	20	1	11	9	20	20	20	2	2	10
<b>Summe</b>	<b>505</b>	<b>26</b>	<b>245</b>	<b>252</b>	<b>497</b>	<b>497</b>	<b>19</b>	<b>34</b>	<b>3</b>	<b>15</b>
<b>HORTE INSGESAMT</b>	<b>1.783</b>	<b>96</b>	<b>922</b>	<b>886</b>	<b>1.808</b>	<b>1.808</b>	<b>19</b>	<b>138</b>	<b>3</b>	<b>13</b>

Quelle: Magistrat Klagenfurt am Wörthersee, Abt. Kindergärten und Horte und Leitungen der Kindertagesstätten



**Tab. 6.67 Krippen und Krabbelstuben – Kindergruppen, eingeschriebene Kinder und Personal**

Anschrift	Planmäßige Plätze	Kindergruppen	Eingeschriebene Kinder							Ø Anzahl der Kinder pro Gruppe	Personal		Ø Anzahl der Kinder pro Betreuungsperson mit pädag. Ausbildung
			männlich	weiblich	zusammen	dav. besuchen die Kindertagesstätte			mit Mittagessen in der Anstalt		im pädag. Kinderdienst eingesetztes Personal	Helferinnen	
						ganztags	vormittags (inkl. Mittagsguppen)	nur nachmittags					
<b>Städtische Krabbelstuben</b>													
Morogasse 33	30	2	19	10	29	28	1	-	29	15	7	-	4
Lortzinggasse 29	15	1	6	9	15	13	2	-	15	15	3	-	5
Johann-Strauß-Gasse 10	15	1	4	11	15	15	-	-	15	15	4	-	4
Kindergartenstraße 8	15	1	10	4	14	14	-	-	14	14	4	-	4
<b>Summe</b>	<b>75</b>	<b>5</b>	<b>39</b>	<b>34</b>	<b>73</b>	<b>70</b>	<b>3</b>	<b>-</b>	<b>73</b>	<b>15</b>	<b>18</b>	<b>-</b>	<b>4</b>
<b>Öffentliche Krippen und Krabbelstuben</b>													
Feschnigstraße 14 (Klinikum)	96	6	50	46	96	96	-	-	96	16	14	10	7
<b>Summe</b>	<b>96</b>	<b>6</b>	<b>50</b>	<b>46</b>	<b>96</b>	<b>96</b>	<b>-</b>	<b>-</b>	<b>96</b>	<b>16</b>	<b>14</b>	<b>10</b>	<b>7</b>
<b>Öffentliche Krabbelstuben insg.</b>	<b>171</b>	<b>11</b>	<b>89</b>	<b>80</b>	<b>169</b>	<b>166</b>	<b>3</b>	<b>-</b>	<b>169</b>	<b>15</b>	<b>32</b>	<b>10</b>	<b>5</b>
<b>Private Krippen und Krabbelstuben</b>													
Tarviser Straße 30 (Caritas)	30	2	17	13	30	15	15	-	30	15	2	4	15
Kanaltalerstraße 31 (Caritas)	15	1	8	6	14	9	5	-	14	14	1	3	14
Ainethgasse 10 (Caritas)	15	1	8	7	15	12	3	-	14	15	1	3	15
Lakeside B 0.2 (UBW)	30	2	16	11	27	18	9	-	26	14	7	-	4
Durchlaßstraße 27 (Kunterbunt)	25	2	15	10	25	17	8	-	25	13	5	3	5
Dr.-Schroll-Straße 4 ( Struwelpeter)	15	1	7	7	14	14	-	-	14	14	4	-	4
Haufigasse 6 (Kogler)	15	1	5	10	15	9	6	-	15	15	3	-	5
Karl-Landsteiner-G. 7 (Kindernest)	20	2	18	7	25	17	6	2	25	13	6	-	4
Karl-Landsteiner-G. 9 (Minimondo)	30	2	21	14	35	25	8	2	35	18	8	-	4
Rudolfsbahngürtel 2 (Wirbelwind)	30	2	8	22	30	22	6	2	30	15	7	1	4
Görzer Allee 32 (DrumHerum)	30	2	17	17	34	21	10	3	34	17	7	-	5
Beethovenstraße 75/1 (Petzibär)	30	2	19	11	30	25	5	-	30	15	8	-	4
Laudonstraße 25 (Max und Moritz)	30	2	17	14	31	25	6	-	31	16	6	1	5
Siebenhügelstr. 126 (Hänsel u. Gretel)	30	2	16	15	31	26	5	-	31	16	7	-	4
St. Veiter Ring 43 (Kinki)	16	1	9	7	16	16	-	-	16	16	4	-	4
Rosentaler Straße 57 (Flohhüpfer)	25	2	16	9	25	14	11	-	25	13	2	3	13
Alpen-Adria-Platz 1 (Happy Hippos)	30	2	18	15	33	26	6	1	33	17	7	-	5
Gabelsbergerstr. 17 (Wiff und Bunt)	18	1	7	12	19	15	3	1	19	19	4	-	5
Forberweg 16 (Liliput)	45	3	27	22	49	36	10	3	49	16	12	-	4
Schleppeplatz 8 (Schleppealm)	15	1	9	6	15	15	-	-	15	15	3	-	5
Harbacher Straße 70a (Montessori)	15	1	9	1	10	9	1	-	10	10	2	-	5
Karl-Truppe-Straße 18 (Waldorf)	15	1	8	6	14	14	-	-	14	14	2	1	7
Linsengasse 21 (Waldorf)	12	1	8	6	14	14	-	-	13	14	1	2	14
Römerweg 35 (Wölfnitz)	30	2	13	9	22	12	9	1	21	11	6	-	4
Hallegger Straße 152a (Duda)	15	1	7	7	14	12	2	1	12	14	3	-	5
Lidmanskyygasse 10 (Energiebündel)	30	2	11	15	26	18	8	-	26	13	5	1	5
Lakeside Park BO4b (Hokip-Lakeside)	30	2	11	15	26	11	15	-	26	13	6	-	4
<b>Summe</b>	<b>641</b>	<b>44</b>	<b>345</b>	<b>294</b>	<b>639</b>	<b>467</b>	<b>157</b>	<b>16</b>	<b>633</b>	<b>15</b>	<b>129</b>	<b>22</b>	<b>5</b>
<b>KRIPPEN UND KRABELSTUBEN INSGESAMT</b>	<b>812</b>	<b>55</b>	<b>434</b>	<b>374</b>	<b>808</b>	<b>633</b>	<b>160</b>	<b>16</b>	<b>802</b>	<b>15</b>	<b>161</b>	<b>32</b>	<b>5</b>

Quelle: Magistrat Klagenfurt am Wörthersee, Abt. Kindergärten und Horte und Leitungen der Kindertagesstätten



Tab. 6.68 Kinderbetreuungsstelle "Kinderwerkstadt"

Monat / Jahr	Anzahl der		Durchschnittsfrequenz (Kinder / Tag)
	Betriebstage	betreuten Kinder	
Jänner	25	315	13
Feber	24	433	18
März	26	388	15
April	24	400	17
Mai	22	348	16
Juni	25	420	17
Juli	26	566	22
August	25	625	25
September	26	474	18
Oktober	26	282	11
November	25	278	11
Dezember	25	402	16
<b>Insgesamt</b>	<b>299</b>	<b>4.931</b>	<b>16</b>
2014	299	5.743	19
2013	301	6.009	20
2012	302	6.252	21
2011	300	7.878	26
2010	302	8.633	29
2009	302	9.199	30
2008	307	9.719	32
2007	305	10.814	35

Quelle: Kinderwerkstadt Klagenfurt

Tab. 6.69 Lehrlings-, Schüler- und Studentenheime

Heim / Anschrift / Eigentümer / Jahr	Heimbewohner insgesamt			davon							
				Studenten		Schüler		Lehrlinge		Sonstige	
	m.	w.	zus.	m.	w.	m.	w.	m.	w.	m.	w.
Concordia, Hubertusstraße 5, Kärntner Caritasverband	37	79	116	29	71	-	-	-	-	8	8
Österr. Studentenförderung, Nautilusweg 11	75	161	236	74	160	-	-	-	-	1	1
StudentInnenwohn., Ainethg. 10, Don-Bosco-Schwestern	4	18	22	4	18	-	-	-	-	-	-
Salesianer Don-Bosco, Kirchengasse 31	71	6	77	5	6	65	-	-	-	1	-
Ehrental, Ehrentalerstraße 119, Land Kärnten	7	52	59	-	-	7	52	-	-	-	-
Ehrental, Ehrentalerstraße 117, Land Kärnten	16	27	43	-	-	12	19	4	8	-	-
Slomsek-Heim, 10.-Oktober-Straße 25	23	56	79	-	-	21	48	-	-	2	8
Internat Pitzelstätten, Glantalstr., BM f. Land- u. Forstw.	5	181	186	-	-	5	181	-	-	-	-
Wohngemeinschaft, Harbacher Str. 70, Diakonie de La Tour	5	17	22	-	-	5	17	-	-	-	-
Sozialpäd. WG, Auer-v.-Welsbach-Str. 40, Diakonie de La Tour	13	9	22	-	-	13	9	-	-	-	-
Schülerheim, Enzenbergstraße 26, Kolping Klagenfurt	71	73	144	-	5	50	63	15	3	6	2
Jugendheim, Mikschallee 4, Slow. Schulverein	87	78	165	6	11	81	66	-	-	-	1
SOS-Kinderdorf, Viktoriaweg 12	-	10	10	-	-	-	9	-	-	-	1
SOS-Kinderdorf, Waldhofweg 14	6	6	12	-	-	4	2	-	2	2	2
Studentenheim, Universitätsstraße 68	84	71	155	84	71	-	-	-	-	-	-
Hochschülerhaus, Mozartstr. 61	64	57	121	64	57	-	-	-	-	-	-
<b>Insgesamt</b>	<b>568</b>	<b>901</b>	<b>1.469</b>	<b>266</b>	<b>399</b>	<b>263</b>	<b>466</b>	<b>19</b>	<b>13</b>	<b>20</b>	<b>23</b>
2014	587	950	1.537	282	430	712	262	27	14	16	17
2013	581	974	1.555	260	410	275	508	13	20	33	36
2012	660	934	1.594	292	380	315	515	19	23	34	16
2011	634	898	1.532	273	383	302	476	36	15	23	24
2010	617	903	1.520	245	351	310	521	16	11	46	20
2005	615	819	1.434	277	300	309	482	19	12	10	25
2000	604	862	1.466	243	277	263	520	46	37	52	28
1990	756	1.240	1.996	166	266	501	898	74	47	15	29

Quelle: Lehrlings-, Schüler- und Studentenheime

**Tab. 7.1 Volksschulen – Klassen-, Lehrer- und Schülerstand**

Schuljahr	Schulen	Klassen	Allgemeine LehrerInnen	Schülerstand			Ø Schülerzahl	
				m.	w.	zus.	pro Klasse	auf 1 allg. Lehrperson
1990/91	29	171	223	1.944	1.935	<b>3.879</b>	23	17
2000/01	28	189	274	2.100	1.959	<b>4.059</b>	21	15
2005/06	25	186	302	1.911	1.884	<b>3.795</b>	20	13
2010/11	24	184	289	1.795	1.667	<b>3.462</b>	19	12
2011/12	24	183	293	1.789	1.669	<b>3.458</b>	19	12
2012/13	23	184	282	1.841	1.690	<b>3.531</b>	19	13
2013/14	23	180	301	1.857	1.726	<b>3.583</b>	20	12
2014/15	22	182	312	1.883	1.737	<b>3.620</b>	20	12
2015/16	22	181	323	1.911	1.787	<b>3.698</b>	20	11

Quelle: Magistrat Klagenfurt am Wörthersee, Abt. Schulen, Adventistische Volksschule

**7**
**Tab. 7.2 Neue Mittelschulen (Hauptschulen) – Klassen-, Lehrer- und Schülerstand**

Schuljahr	Schulen	Klassen	Allgemeine LehrerInnen	Schülerstand			Ø Schülerzahl	
				m.	w.	zus.	pro Klasse	auf 1 allg. Lehrperson
1990/91	14	114	352	1.326	1.291	<b>2.617</b>	23	7
2000/01	13	133	374	1.573	1.364	<b>2.937</b>	22	8
2005/06	11	116	328	1.454	1.335	<b>2.789</b>	24	9
2010/11	11	107	303	1.275	1.171	<b>2.446</b>	23	8
2011/12	11	103	288	1.171	1.198	<b>2.369</b>	23	8
2012/13	11	101	276	1.180	1.149	<b>2.329</b>	23	8
2013/14	12	100	294	1.149	1.106	<b>2.255</b>	23	8
2014/15	13	101	299	1.175	1.061	<b>2.236</b>	22	7
2015/16	13	102	304	1.240	1.043	<b>2.283</b>	22	8

Quelle: Magistrat Klagenfurt am Wörthersee, Abt. Schulen, Adventistische Neue Mittelschule

**Tab. 7.3 Polytechnische Schulen – Klassen-, Lehrer- und Schülerstand**

Schuljahr	Schulen	Klassen	Allgemeine LehrerInnen	Schülerstand			Ø Schülerzahl	
				m.	w.	zus.	pro Klasse	auf 1 allg. Lehrperson
1990/91	2	9	30	126	78	<b>204</b>	23	7
2000/01	1	6	19	87	33	<b>120</b>	20	6
2005/06	1	6	17	76	53	<b>129</b>	22	8
2010/11	1	6	18	82	40	<b>122</b>	20	7
2011/12	1	6	19	91	38	<b>129</b>	22	7
2012/13	1	5	22	65	47	<b>112</b>	22	5
2013/14	1	6	14	63	41	<b>104</b>	17	7
2014/15	1	6	13	63	45	<b>108</b>	18	8
2015/16	1	5	17	92	19	<b>111</b>	22	7

Quelle: Magistrat Klagenfurt am Wörthersee, Abt. Schulen



Tab. 7.4 Sonderschulen – Klassen-, Lehrer- und Schülerstand

Schuljahr	Schulen	Klassen	Allgemeine LehrerInnen	Schülerstand			Ø Schülerzahl	
				m.	w.	zus.	pro Klasse	auf 1 allg. Lehrperson
1990/91	9	48	130	191	139	330	7	3
2000/01	7	47	112	162	101	263	6	2
2005/06	6	36	129	143	71	214	6	2
2010/11	6	46	111	231	80	311	7	3
2011/12	6	46	105	200	90	290	6	3
2012/13	6	37	99	176	80	256	7	3
2013/14	6	39	95	185	69	254	7	3
2014/15	6	31	88	151	59	210	7	2
2015/16	5	25	62	113	56	169	7	3

Quelle: Magistrat Klagenfurt am Wörthersee, Abt. Schulen

Tab. 7.5 Rudolf-Steiner-Schule – Klassen-, Lehrer- und Schülerstand

Schuljahr	Schulen	Klassen	Allgemeine LehrerInnen	Schülerstand			Ø Schülerzahl	
				m.	w.	zus.	pro Klasse	auf 1 allg. Lehrperson
1990/91	1	10	12	67	88	155	16	13
2000/01	1	12	21	81	76	157	13	7
2005/06	1	12	19	82	105	187	16	10
2010/11	1	13	19	87	94	181	14	10
2011/12	1	13	17	86	106	192	15	11
2012/13	1	13	18	112	92	204	16	11
2013/14	1	13	17	96	120	216	17	13
2014/15	1	13	17	108	119	227	17	13
2015/16	1	13	19	102	114	216	17	11

Quelle: Rudolf-Steiner-Schule

Tab. 7.6 Crea Vita Montessori-Privatschule – Klassen-, Lehrer- und Schülerstand

Schuljahr	Schulen	Klassen	Allgem. Lehrpersonen	Schülerstand			Ø Schülerzahl	
				m.	w.	zus.	pro Klasse	auf 1 allg. Lehrperson
2015/16	1	8	3	16	9	25	3	8

Quelle: Crea Vita Montessori-Privatschule

Tab. 7.7 Allgemeinb. Pflichtschulen insgesamt – Klassen, Lehrer und Schülerstand

Schuljahr	Schulen	Klassen	Allgemeine LehrerInnen	Schülerstand			Ø Schülerzahl	
				m.	w.	zus.	pro Klasse	auf 1 allg. Lehrperson
1990/91	55	352	747	3.654	3.531	7.185	20	10
2000/01	50	387	800	4.003	3.533	7.536	19	9
2005/06	44	356	795	3.666	3.448	7.114	20	9
2010/11	43	356	740	3.470	3.052	6.522	18	9
2011/12	44	352	723	3.347	3.107	6.454	18	9
2012/13	43	342	699	3.386	3.064	6.450	19	9
2013/14	44	344	724	3.366	3.073	6.439	19	9
2014/15	44	340	732	3.400	3.032	6.432	19	9
2015/16	43	334	728	3.474	3.028	6.502	19	9

Quelle: Magistrat Klagenfurt am Wörthersee, Abt. Schulen, Rudolf-Steiner-Schule, Adventistische VS, Crea Vita Privatschule

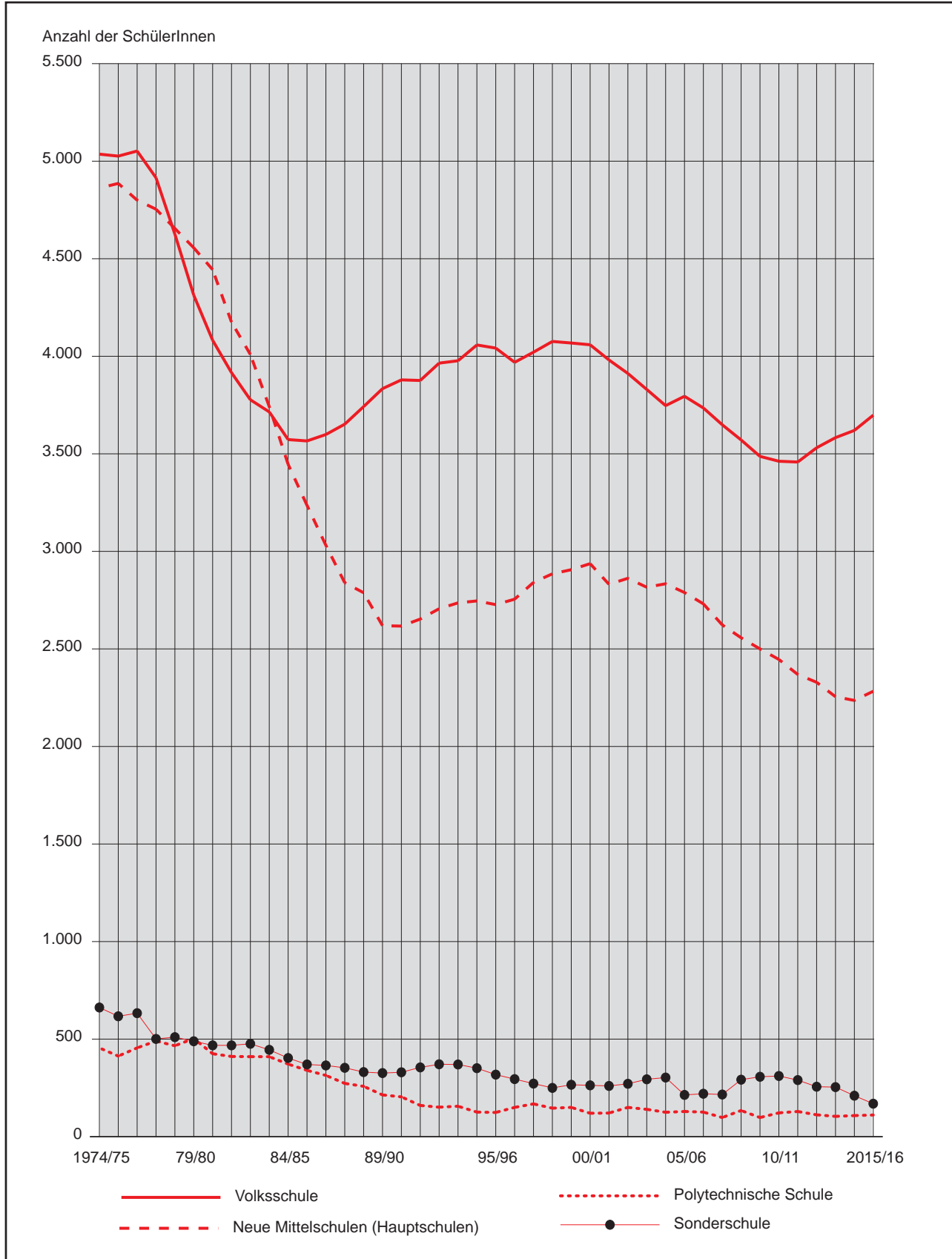
**Grafik 7.1 Entwicklung des Schülerstandes an Allgemeinbildenden Pflichtschulen**

Quelle: Magistrat Klagenfurt am Wörthersee, Abt. Schulen, Adventistische Privatschule

Tab. 7.8 Allgemeinbildende Pflichtschulen – Klassen, Schülerstand, Lehrer 2015/16<sup>1)</sup>

Bezeichnung der Schule <sup>2)</sup>	Klassen				Schülerstand							Lehrpersonen				Ø Schüler- zahl	
	Vorschulklassen	Parallelklassen	Aufstiegsklassen	zusammen	männlich	weiblich	zusammen	dar. Ausländer			Allgemeine Lehrpersonen	Religions- lehrerInnen	Sonstige Lehrpersonen	zusammen	pro Klasse	auf 1 Lehrperson	
								insgesamt	EU- AusländerInnen	Sonstige AusländerInnen							
I. Volksschulen	VS 1	1	5	5	11	107	102	209	56	24	32	26	2	1	29	19	7
	VS 4	-	-	4	4	35	35	70	16	4	12	4	1	-	5	18	14
	VS 6	-	1	4	5	50	50	100	35	15	20	8	1	-	9	20	11
	VS 8	1	5	4	10	114	105	219	65	21	44	23	2	-	25	22	9
	VS 9	1	9	4	14	172	147	319	48	24	24	26	2	-	28	23	11
	VS 10	-	8	4	12	135	147	282	34	27	7	21	3	1	25	24	11
	VS 11	1	4	4	9	86	74	160	97	29	68	13	1	1	15	18	11
	VS 12	-	3	4	7	75	70	145	37	14	23	11	1	1	13	21	11
	VS 13	1	6	4	11	119	103	222	29	13	16	19	1	-	20	20	11
	VS 14	1	8	4	13	143	128	271	33	16	17	24	1	1	26	21	10
	VS 15	-	-	3	3	32	34	66	2	2	-	5	1	-	6	22	11
	VS 20	-	8	4	12	121	129	250	34	18	16	25	2	1	28	21	9
	VS 21	-	-	4	4	43	31	74	3	2	1	6	-	-	6	19	12
	VS 22	-	-	4	4	44	36	80	2	2	-	6	-	-	6	20	13
	VS 23	-	4	4	8	98	73	171	8	3	5	10	1	1	12	21	14
	VS 24	-	4	4	8	73	58	131	32	28	4	14	1	1	16	16	8
	VS 27	1	9	4	14	165	125	290	30	13	17	23	1	1	25	21	12
	VS Urs.	-	9	4	13	140	167	307	18	14	4	18	3	1	22	24	14
	VS Hermag.	-	2	4	6	39	42	81	18	15	3	8	1	1	10	14	8
	VS PH Ktn.	-	4	4	8	83	88	171	30	19	11	23	-	-	23	21	7
	Adventist.VS <sup>5)</sup>	-	1	-	1	3	4	7	-	-	-	1	1	-	2	7	4
PVS de La Tour	-	-	4	4	34	39	73	9	5	4	9	1	-	10	18	7	
<b>zus.</b>	<b>7</b>	<b>90</b>	<b>84</b>	<b>181</b>	<b>1.911</b>	<b>1.787</b>	<b>3.698</b>	<b>636</b>	<b>308</b>	<b>328</b>	<b>323</b>	<b>27</b>	<b>11</b>	<b>361</b>	<b>20</b>	<b>10</b>	
II. Neue Mittelschulen	NMS 2	x	7	4	11	176	85	261	62	30	32	31	2	1	34	24	8
	NMS 3	x	12	4	16	154	223	377	55	21	34	45	4	3	52	24	7
	NMS 5	x	4	4	8	115	67	182	17	2	15	21	2	-	23	23	8
	NMS 6	x	6	4	10	137	98	235	64	25	39	27	1	1	29	24	8
	NMS 7	x	1	4	5	65	44	109	51	19	32	21	1	1	23	22	5
	NMS 10	x	4	4	8	106	61	167	19	9	10	27	1	2	30	21	6
	NMS 11	x	6	4	10	114	102	216	68	15	53	29	1	-	30	22	7
	NMS 12	x	4	4	8	97	49	146	81	21	60	20	1	-	21	18	7
	NMS 13 <sup>6)</sup>	x	3	4	7	85	85	170	33	14	19	28	3	1	32	24	5
	NMS Urs.	x	4	4	8	77	115	192	4	3	1	18	2	3	23	24	8
	NMS PH Ktn.	x	4	4	8	89	92	181	23	11	12	29	-	-	29	23	6
	Adventist.NMS	x	1	-	1	2	6	8	1	1	-	2	1	-	3	8	3
	NMS de La Tour	x	-	2	2	23	16	39	3	2	1	6	-	-	6	20	7
	<b>zus.</b>	<b>x</b>	<b>56</b>	<b>46</b>	<b>102</b>	<b>1.240</b>	<b>1.043</b>	<b>2.283</b>	<b>481</b>	<b>173</b>	<b>308</b>	<b>304</b>	<b>19</b>	<b>12</b>	<b>335</b>	<b>22</b>	<b>7</b>
III.PTS	PTS	x	-	5	5	92	19	111	43	9	34	17	-	1	18	22	6
	<b>zus.</b>	<b>x</b>	<b>-</b>	<b>5</b>	<b>5</b>	<b>92</b>	<b>19</b>	<b>111</b>	<b>43</b>	<b>9</b>	<b>34</b>	<b>17</b>	<b>-</b>	<b>1</b>	<b>18</b>	<b>22</b>	<b>6</b>
IV. Sonderschulen	ASO Waidm.	x	x <sup>3)</sup>	3	3	17	3	20	2	1	1	7	1	1	9	7	2
	SeF Waidm.	x	x <sup>3)</sup>	4	4	18	8	26	4	2	2	9	-	-	9	7	3
	ASS Josefinum	x	x <sup>3)</sup>	4	4	18	10	28	1	1	-	7	-	-	7	7	4
	HSS Kärnten	x	x <sup>3)</sup>	8	8	33	24	57	8	6	2	23	1	-	24	x	x
	SeF Gutenberg	x	x <sup>3)</sup>	6	6	27	11	38	1	-	1	16	2	1	19	6	2
	SPZ <sup>4)</sup>	x	x <sup>3)</sup>	x	x	x	x	x	x	x	x	x	x	x	x	x	x
<b>zus.</b>	<b>x</b>	<b>x</b>	<b>25</b>	<b>25</b>	<b>113</b>	<b>56</b>	<b>169</b>	<b>16</b>	<b>10</b>	<b>6</b>	<b>62</b>	<b>4</b>	<b>2</b>	<b>68</b>	<b>7</b>	<b>2</b>	
<b>Insgesamt</b>	<b>7</b>	<b>146</b>	<b>160</b>	<b>313</b>	<b>3.356</b>	<b>2.905</b>	<b>6.261</b>	<b>1.176</b>	<b>500</b>	<b>676</b>	<b>706</b>	<b>50</b>	<b>26</b>	<b>782</b>	<b>20</b>	<b>8</b>	

1) Ohne Rudolf-Steiner-Schule und Crea Vita Montessori Privatschule.

2) Die VS 2, 3, 5, 7, 16, 17, 18, 19, 25 und 26, sowie die HS 1, 4, 8, 9 und 14 wurden aufgelassen bzw. mit anderen Schulen zusammengelegt.

3) Eine Untergliederung in Parallel- bzw. Aufstiegsklassen ist bei diesen Schultypen nicht möglich.

4) Schüler gibt es in allen Schulen, die Lehrer stehen für die einzelnen Schüler im Anlassfall zur Betreuung zur Verfügung.

5) Private Volksschule für ganzheitliches Lernen mit Öffentlichkeitsrecht der evangelischen Stiftung der Gräfin Eveline de La Tour.

6) Zusätzlich 1 ASO-Klasse.

Quelle: Magistrat Klagenfurt am Wörthersee, Abt. Schulen, Adventistische Privatschule

**Tab. 7.9 Rudolf-Steiner-Schule – Schülerstand nach Schulstufen 2015/16**

Schülerstand			Schulstufen																									
			1.		2.		3.		4.		5.		6.		7.		8.		9.		10.		11.		12.		13.	
m.	w.	zus.	m.	w.	m.	w.	m.	w.	m.	w.	m.	w.	m.	w.	m.	w.	m.	w.	m.	w.	m.	w.	m.	w.	m.	w.		
102	114	216	7	8	10	5	9	8	5	7	9	9	7	12	10	13	7	14	10	15	9	4	6	7	9	8	4	4

Quelle: Rudolf-Steiner-Schule

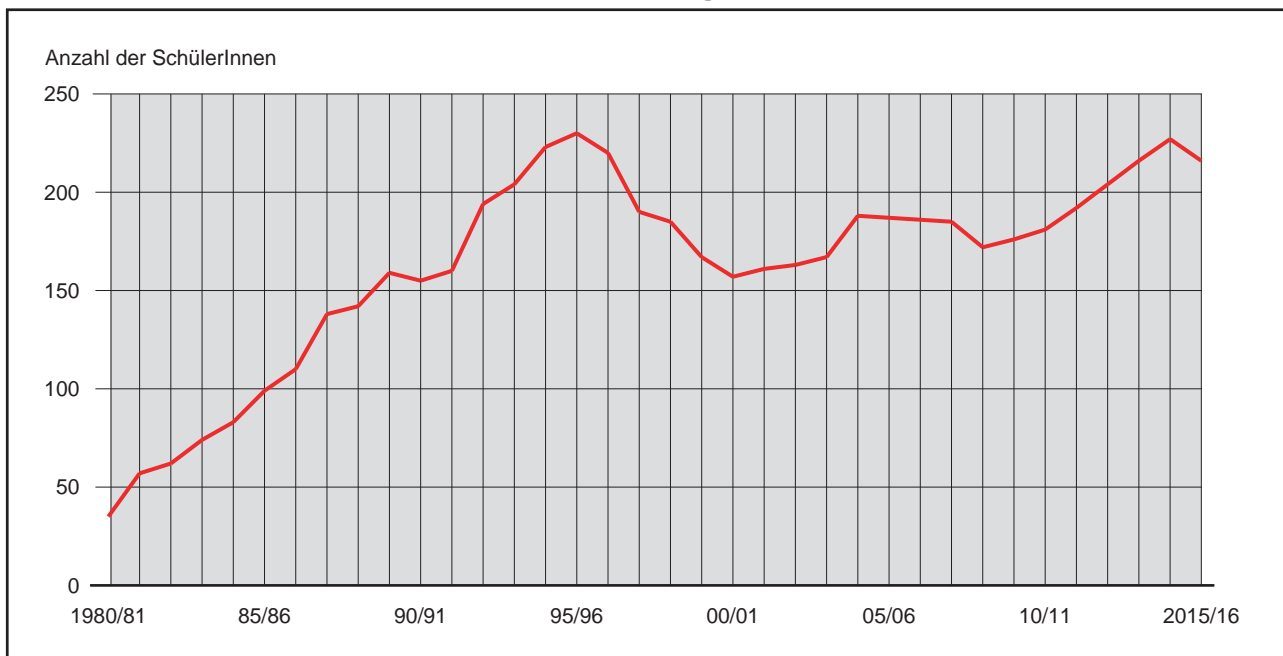
**Grafik 7.2 Rudolf-Steiner-Schule – Entwicklung des Schülerstandes**

Quelle: Rudolf-Steiner-Schule

**7**
**Tab. 7.10 Allgemeinbildende Pflichtschulen – Schülerstand nach Schulstufen 2015/16 <sup>1)</sup>**

Schulstufe	Volksschulen	Neue Mittelschulen (Hauptschulen)	Polytechnische Schule	Sonderschulen
VS <sup>2)</sup>	146	x	x	6
1.	880	x	x	8
2.	894	x	x	14
3.	877	x	x	11
4.	892	x	x	16
5.	2	563	x	22
6.	x	552	x	15
7.	x	541	x	26
8.	x	619	x	30
9.	x	x	111	21
<b>Insgesamt</b>	<b>3.691</b>	<b>2.275</b>	<b>111</b>	<b>169</b>

<sup>1)</sup> Ohne Rudolf-Steiner-Schule, VS und NMS der Adventisten und Crea Vita Montessori Privatschule.

<sup>2)</sup> VS = Vorschule (für Schüler mit Schulpflicht und freiwillige Vorschüler).

Quelle: Magistrat Klagenfurt am Wörthersee, Abt. Schulen



Tab. 7.11 Standorte der Allgemeinbildenden Pflichtschulen in Klagenfurt

Bezeichnung und Adresse der Schule		Bezeichnung und Adresse der Schule	
<b>Volksschulen</b>		<b>Neue Mittelschulen</b>	
VS 1	Benediktinerschule, Lichtenfelsgasse 2	NMS 2	Waidmannsdorf, Obirstraße 6
VS 4	Annabichl, Dammgasse 44	NMS 3	Hasnerschule, Lidmanskygasse 55
VS 6	Westschule, Lerchenfeldstraße 35	NMS 5	Wölfnitz, Römerweg 38
VS 8	Dr. Karl Renner Schule, Ebentaler Str. 24	NMS 6	St. Peter, Ebentaler Straße 26
VS 9	Dr. Theodor Körner Schule, Schubertstr. 31	NMS 7	Benediktinerschule, Benediktinerplatz 1
VS 10	Dr. Theodor Körner Schule, Schubertstr. 31	NMS 10	St. Peter, Ebentaler Straße 26
VS 11	St. Ruprecht, Kneippgasse 30	NMS 11	Annabichl "Viktor-Frankl-Schule", Weichselhofstraße 6
VS 12	Festung, Richard-Wagner-Straße 20	NMS 12	St. Ruprecht, Kneippgasse 30
VS 13	Am Spitalberg, Akazienhofstraße 36	NMS 13	Viktring "Thomas-Koschat-Schule, Abstimmungsstraße 31
VS 14	Welzenegg, Schachterlweg 47	NMS Urs.	St. Ursula, Ursulinengasse 1
VS 15	St. Georgen, St. Georgen am Sandhof	NMS Päd.	PHS - Praxishauptschule der Pädag. Hochschule Kärnten, Hubertusstraße 1
VS 20	Viktring, Schulstraße 2	NMS priv.	Montessorischule de La Tour, Harbacher Straße 70
VS 21	Hörtendorf, Gutendorfstraße 36	Adventistische Privatschule Klagenfurt	Ebentaler Straße 22
VS 22	Ponfeld, Ponfeldstraße 91	<b>Polytechnische Schule</b>	
VS 23	Wölfnitz, Römerweg 36	PTS	Westschule, Lerchenfeldstraße 35
VS 24	Dr. Karl Rennerschule, Ebentaler Str. 24	<b>Sonderschulen</b>	
VS 27	Welzenegg, Schachterlweg 47	ASO	Allgemeine Sonderschule, Schubertstr. 29
VS Urs.	St. Ursula, Ursulinengasse 1	SeF	Sonderschule für Schwerstbehinderte, Waidmannsdorf, Schubertstraße 29
VS Hermag.	Hermagoras, 10.-Oktober-Straße 25	ASS Josefinum	Sonderschule Josefinum, Felseckweg 11
VS Päd.	PVS - Praxisvolksschule der Pädagogischen Hochschule Kärnten, Hubertusstraße 1	HSS Kärnten	Heilstättenschule 1, St. Veiter Straße 47
VS priv.	Montessorischule de La Tour, Harbacher Straße 70	SeF Gutenberg	Heilstättenschule 2, Gutenbergstraße 9
Adventistische Privatschule Klagenfurt	Ebentaler Straße 22	SPZ	Sonderpädagogische Zentren
<b>Sonstige Schule</b>			
Rudolf-Steiner-Schule	Waldorfschule, Wilsonstraße 11		
Crea Vita Montessori-Privatschule,	Hallegger Str. 152 A		

Quelle: Magistrat Klagenfurt am Wörthersee, Abt. Schulen

Tab. 7.12 Allgemeinbildende Pflichtschulen – Lehrpersonal <sup>1)</sup>

Schuljahr	LehrerInnen insgesamt	darunter in			
		Volksschulen	Neue Mittelschulen	Polytechnische Schule	Sonderschulen <sup>2)</sup>
1990/91	866	284	397	33	152
2000/01	896	327	419	20	130
2005/06	880	352	362	19	147
2010/11	810	331	336	19	124
2011/12	795	337	320	21	117
2012/13	770	330	310	23	107
2013/14	791	345	330	15	101
2014/15	800	351	341	14	94
2015/16	782	361	335	18	68

<sup>1)</sup> Ohne Rudolf-Steiner-Schule und Crea Vita Montessori Privatschule.<sup>2)</sup> In den Sonderpädagogischen Zentren stehen 90 Lehrer für die einzelnen Schüler im Anfall zur Betreuung zur Verfügung.

Quelle: Magistrat Klagenfurt am Wörthersee, Abt. Schulen

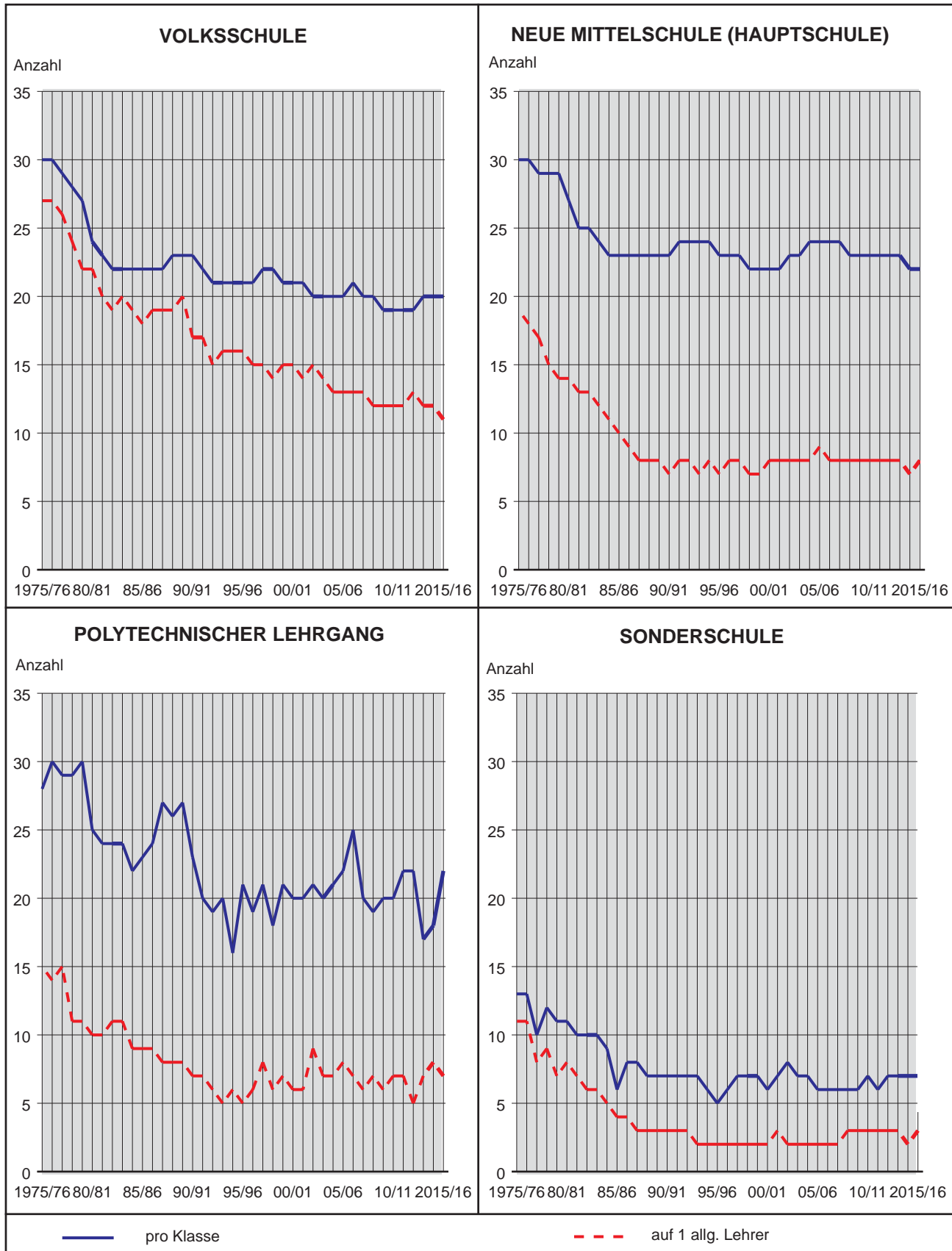

**Grafik 7.3 Allgemeinbildende Pflichtschulen – Durchschnittliche Schülerzahl pro Klasse bzw. auf 1 Lehrer**

Quelle: Magistrat Klagenfurt am Wörthersee, Abt. Schulen

**Tab. 7.13 Allgemeinbildende Pflichtschulen – EinpendlerInnen nach Wohngemeinden bzw. Bezirken 2015/16**

Gemeinde/Bezirk/Bundesland (ständiger Wohnsitz der SchülerIn)		Schüler- stand insge- samt	davon					
			Volks- schule	Neue Mittel- schule	Polytech- nische Schule	Sonder- schule	Crea Vita Montessori Privatschule	Rudolf- Steiner- Schule
Gemeinde	Ebenthal i.K.	201	25	154	7	5	-	10
	Feistritz im Rosental	6	-	2	1	-	-	3
	Ferlach	35	4	18	12	1	-	-
	Grafenstein	61	2	53	1	-	3	2
	Keutschach am See	36	5	21	4	-	-	6
	Köttmannsdorf	42	6	34	2	-	-	-
	Krumpendorf am Wörthersee	61	12	34	2	-	1	12
	Ludmannsdorf	16	-	15	1	-	-	-
	Magdalensberg	45	4	37	-	2	-	2
	Maria Rain	27	6	19	1	-	-	1
	Maria Saal	66	11	47	2	-	4	2
	Maria Wörth	28	-	25	1	1	-	1
	Moosburg	22	3	8	1	-	-	10
	Poggersdorf	50	2	42	1	-	3	2
	Pörtschach am Wörthersee	11	1	4	-	-	-	6
	St. Margareten im Rosental	4	-	3	-	-	-	1
	Schiefling am See	76	1	57	4	-	-	14
	Techelsberg am Wörthersee	17	-	11	1	-	2	3
	Zell	-	-	-	-	-	-	-
<b>Bezirk</b>	<b>Klgft.-Land (Gemeinden zus.)</b>	<b>804</b>	<b>82</b>	<b>584</b>	<b>41</b>	<b>9</b>	<b>13</b>	<b>75</b>
	Villach-Stadt	22	1	1	-	-	-	20
	Villach-Land	5	-	-	-	-	-	5
	Feldkirchen	8	4	1	-	-	-	3
	Hermagor	-	-	-	-	-	-	-
	St. Veit an der Glan	16	-	8	-	1	2	5
	Spittal an der Drau	-	-	-	-	-	-	-
	Völkermarkt	14	1	6	-	2	5	-
	Wolfsberg	-	-	-	-	-	-	-
<b>Bundesland</b>	<b>Kärnten (Bezirk zus.)</b>	<b>869</b>	<b>88</b>	<b>600</b>	<b>41</b>	<b>12</b>	<b>20</b>	<b>108</b>
	Steiermark	-	-	-	-	-	-	-
	Salzburg	-	-	-	-	-	-	-
	Burgenland	-	-	-	-	-	-	-
	Tirol	-	-	-	-	-	-	-
	Oberösterreich	-	-	-	-	-	-	-
	Niederösterreich	-	-	-	-	-	-	-
	Vorarlberg	-	-	-	-	-	-	-
	Wien	-	-	-	-	-	-	-
	Ausland	-	-	-	-	-	-	-
<b>EinpendlerIn insgesamt</b>		<b>869</b>	<b>88</b>	<b>600</b>	<b>41</b>	<b>12</b>	<b>20</b>	<b>108</b>
Klagenfurt-Stadt (Ortsansässige)		5.633	3.610	1.683	70	157	5	108
<b>Schülerstand insgesamt</b>		<b>6.502</b>	<b>3.698</b>	<b>2.283</b>	<b>111</b>	<b>169</b>	<b>25</b>	<b>216</b>

Quelle: Magistrat Klagenfurt am Wörthersee, Abt. Schulen, Rudolf-Steiner-Schule, Adventistische Privatschulen, Crea Vita Montessori Privatschule

**Tab. 7.14 Berufsbildende Pflichtschulen – Schülerstand**

Schuljahr	Klassen	Lehrpersonal (hauptamtliche, nebenamtliche und nebenberufliche, ohne Religions- lehrerInnen)	Schülerstand			Ø Schülerzahl pro Klasse
			m.	w.	insg.	
1990/91	179	131	2.091	1.388	3.479	19
2000/01	148	106	1.875	1.169	3.044	21
2005/06	129	85	1.516	1.074	2.590	20
2010/11	157	95	1.483	1.154	2.637	17
2011/12	159	96	1.401	1.164	2.565	16
2012/13	161	100	1.407	1.162	2.569	16
2013/14	153	96	1.250	1.029	2.279	15
2014/15	138	89	1.175	915	2.090	15
2015/16	127	86	1.102	912	2.014	16

Quelle: Direktionen der berufsbildenden Pflichtschulen

**Tab. 7.15 Berufsbildende Pflichtschulen – Klassen und Schülerstand 2015/16**

Schule	Klassen	Schülerstand			Ø Schülerzahl pro Klasse
		m.	w.	zus.	
Berufsschule I	54	801	147	948	18
Berufsschule II	70	290	743	1.033	15
Gartenbau BS	3	11	22	33	11
<b>Insgesamt</b>	<b>127</b>	<b>1.102</b>	<b>912</b>	<b>2.014</b>	<b>16</b>

Quelle: Direktionen der berufsbildenden Pflichtschulen

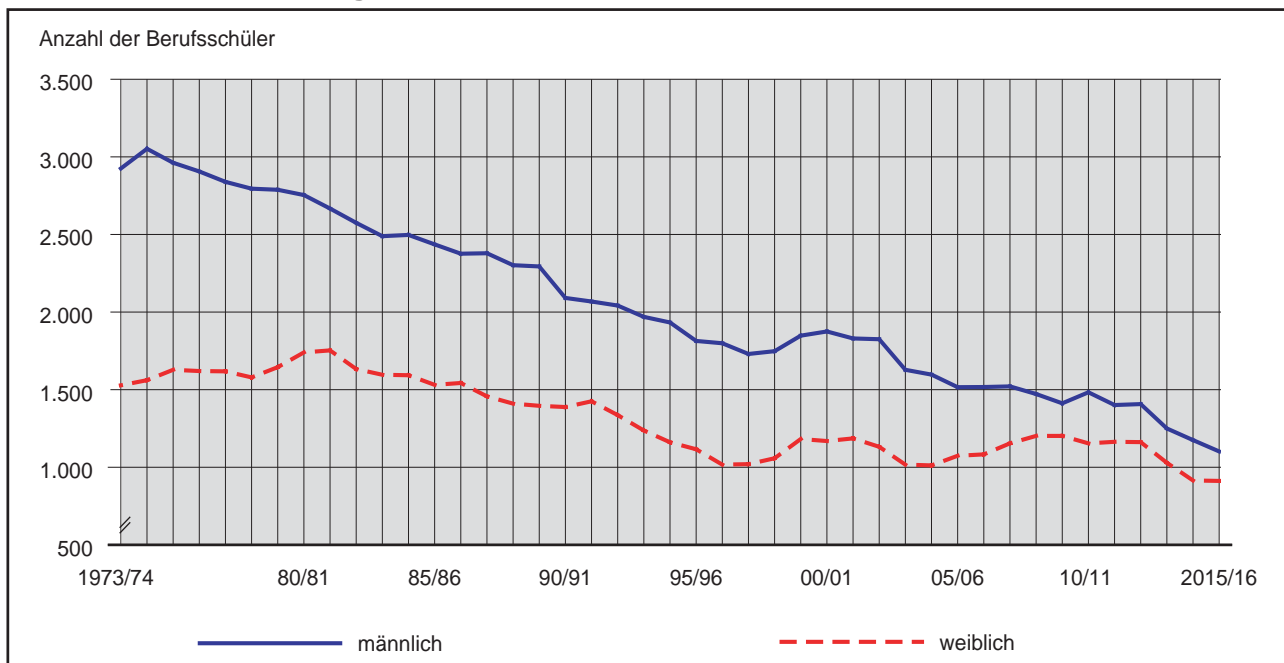
**Grafik 7.4 Entwicklung des Berufsschülerstandes**

Quelle: Direktionen der berufsbildenden Pflichtschulen



Tab. 7.16 Berufsbildende Pflichtschulen – Schülerstand nach Gewerbegruppen 2015/16

Schule	Gewerbegruppe	Schülerstand		
		m.	w.	zus.
BS I	Elektrotechnik: Elektro- und Gebäudetechnik	180	1	181
	Elektrotechnik: Anlagen- und Betriebstechnik	42	1	43
	Elektromaschinentechnik	8	-	8
	Kommunikationstechniker, Audio- und Videoelektroniker, Elektroniker	7	2	9
	Anlagen- und Betriebstechnik, Automatisierungs- und Prozessleittechnik	60	5	65
	Informationstechnologie - Technik	82	12	94
	Informationstechnologie - Informatik	23	8	31
	Medienfachmann, Mediendesign, Medientechnik, Marktkommunikation	21	24	45
	Bäcker	14	15	29
	Konditor (Zuckerbäcker)	10	57	67
	Fleischverarbeiter, Fleischverkäufer	24	3	27
	Kraftfahrzeugtechnik: Personenkraftwagentechniker	88	4	92
	Kraftfahrzeugtechnik: Personenkraftwagentechniker u. Systemelektroniker	101	3	104
Tischler, Tischlereitechniker	141	12	153	
BS II	Bankkaufmann/-frau	11	29	40
	Bekleidungsgestaltung	-	12	12
	EDV-Kaufmann/-frau	35	18	53
	Einzelhandelskaufmann/-frau	166	320	486
	Finanzdienstleistungskaufmann/-frau	2	9	11
	Fitnessbetreuer/in	21	34	55
	Friseur/in- und Perückenmacher/in (Stylist)	4	194	198
	Fußpfleger/in	-	41	41
	Großhandelskaufmann/-frau	50	45	95
	Kosmetiker/in	-	27	27
Masseur/in	1	14	15	
Gartenb. BS	Gartenbau	11	22	33
<b>Insgesamt</b>		<b>1.102</b>	<b>912</b>	<b>2.014</b>

Quelle: Direktionen der berufsbildenden Pflichtschulen

Tab. 7.17 Berufsbildende Pflichtschulen – Schülerstand nach Schulklassen 2015/16

Bezeichnung der Berufsschulen	Schülerstand insgesamt	davon (in der)								Saisonunterricht
		1.	2.	3.	4.	1.	2.	3.	4.	
		Klasse im Normalunterricht				Klasse im lehrgangsmäßigen Unterricht				
Berufsschule I	948	31	43	50	-	217	225	191	191	-
Berufsschule II	1.033	214	290	225	-	134	77	93	-	-
Gartenbau BS	33	-	-	-	-	6	12	15	-	-
<b>Insgesamt</b>	<b>2.014</b>	<b>245</b>	<b>333</b>	<b>275</b>	<b>-</b>	<b>357</b>	<b>314</b>	<b>299</b>	<b>191</b>	<b>-</b>

Quelle: Direktionen der berufsbildenden Pflichtschulen

**Tab. 7.18 Berufsbildende Pflichtschulen – Vorbildung der SchülerInnen in der 1. Klasse**

Bezeichnung der Berufsschulen	SchülerInnen der 1. Klassen nach der zuletzt besuchten Schulform													
	insgesamt	Volksschule		Sonderschule		Neue Mittelschule		Polytechnischer Lehrgang	Berufsschule	BMS/LMS	AHS nicht abgeschlossen	BHS nicht abgeschlossen	AHS oder BHS abgeschlossen	Sonstige
		abgeschlossen	nicht abgeschlossen	abgeschlossen	nicht abgeschlossen	abgeschlossen	nicht abgeschlossen							
BS I	248	-	-	1	-	48	-	67	7	52	19	40	7	7
BS II	348	-	-	-	-	164	-	80	24	-	21	27	6	26
Gart. BS	6	-	-	-	-	1	-	1	1	2	-	1	-	-
<b>Insg.</b>	<b>602</b>	-	-	<b>1</b>	-	<b>213</b>	-	<b>148</b>	<b>32</b>	<b>54</b>	<b>40</b>	<b>68</b>	<b>13</b>	<b>33</b>

Quelle: Direktionen der berufsbildenden Pflichtschulen

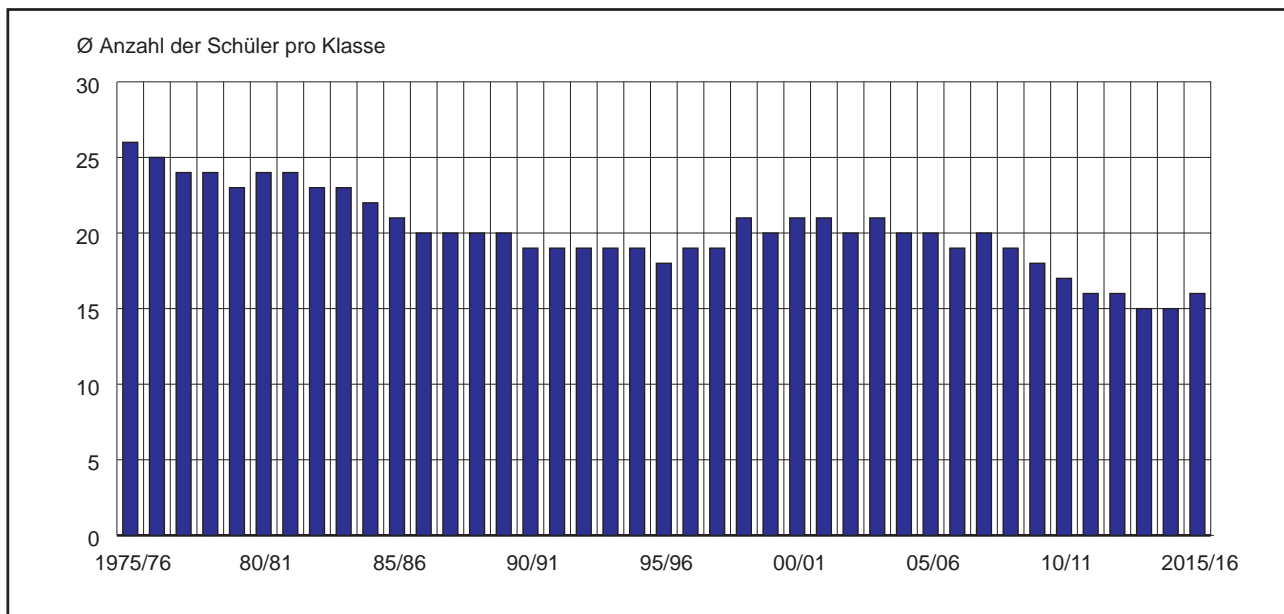
**Grafik 7.5 Berufsbildende Pflichtschulen – Durchschnittl. Anzahl der Schüler pro Klasse**

Quelle: Direktionen der berufsbildenden Pflichtschulen

**Tab. 7.19 Berufsbildende Pflichtschulen – EinpendlerInnen nach Wohnbezirken 2015/16**

Ständiger Wohnsitz der SchülerInnen (Bezirk)	EinpendlerInnen insgesamt	davon in der		
		BS I	BS II	Gartenbau BS
Klagenfurt-Land	258	126	127	5
Villach-Stadt	124	33	89	2
Villach-Land	168	67	97	4
Feldkirchen	129	40	86	3
Hermagor	22	16	5	1
St. Veit an der Glan	308	168	140	-
Spittal an der Drau	102	53	42	7
Völkermarkt	174	113	60	1
Wolfsberg	177	157	19	1
Übriges Österreich	36	10	25	1
Ausland	-	-	-	-
<b>Insgesamt</b>	<b>1.498</b>	<b>783</b>	<b>690</b>	<b>25</b>

Quelle: Direktionen der berufsbildenden Pflichtschulen



**Tab. 7.20 Allgemeinbildende höhere Schulen – Klassen, Schülerstand u. Lehrpersonen**

Schuljahr	Klassen	Lehrpersonen (voll- und teil- beschäftigt, ohne Religionslehrer)	Schülerstand			Ø Schülerzahl pro Klasse
			m.	w.	zus.	
1990/91	220	552	2.553	2.910	<b>5.463</b>	25
2000/01	224	569	2.496	3.093	<b>5.589</b>	25
2005/06	231	548	2.727	3.189	<b>5.916</b>	26
2010/11	232	533	2.547	3.009	<b>5.556</b>	24
2011/12	244	519	2.572	3.057	<b>5.629</b>	23
2012/13	241	523	2.573	3.000	<b>5.573</b>	23
2013/14	247	512	2.572	2.992	<b>5.564</b>	23
2014/15	252	516	2.610	3.035	<b>5.645</b>	22
2015/16	245	524	2.681	3.030	<b>5.711</b>	23

Quelle: Direktionen der allgemeinbildenden höheren Schulen

7

**Grafik 7.6 Entwicklung des Schülerstandes an allgemeinbildenden höheren Schulen**

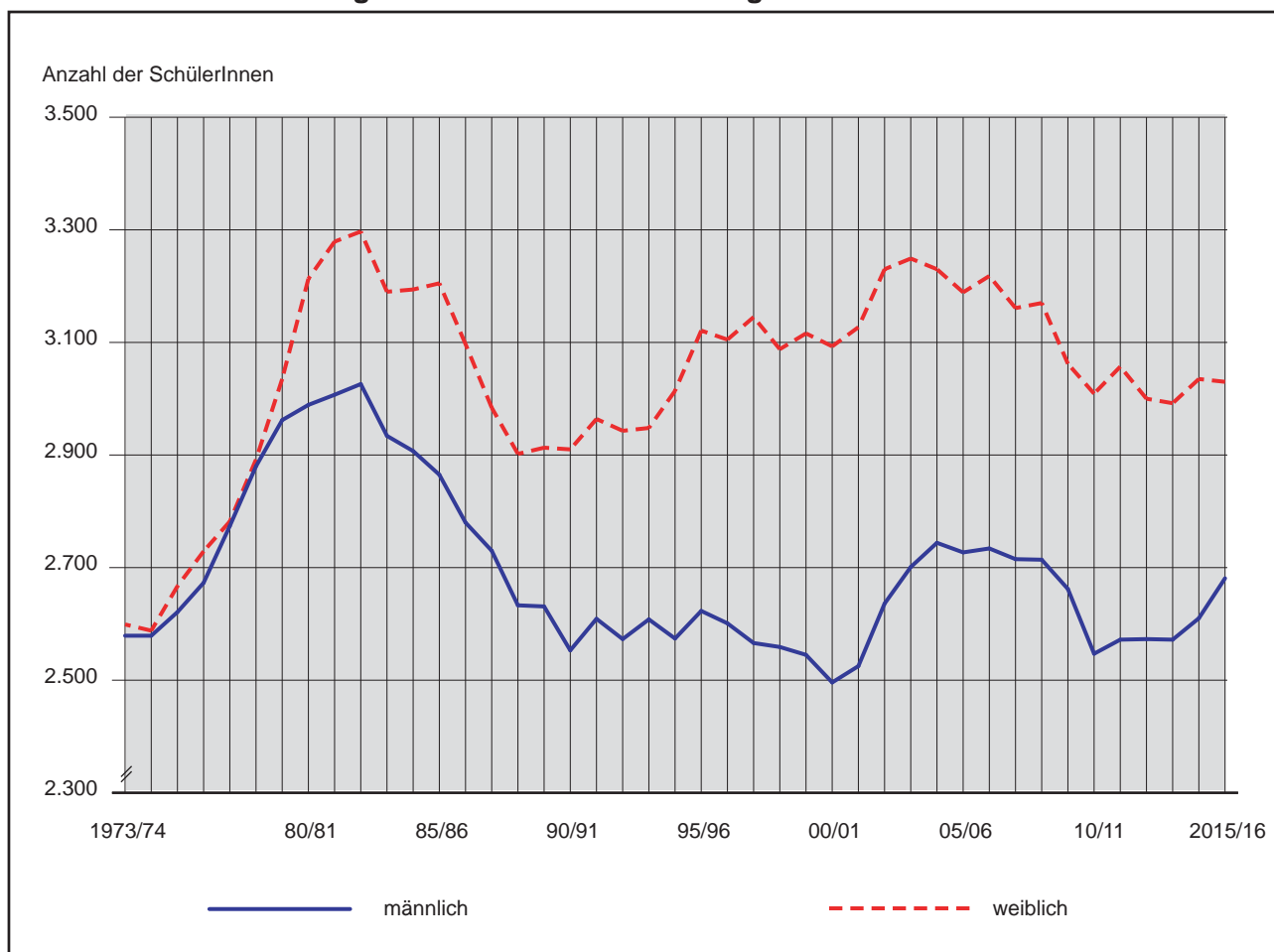

Quelle: Direktionen der allgemeinbildenden höheren Schulen

**Tab. 7.21 Allgemeinbildende höhere Schulen – Klassen und Schülerstand 2015/16**

Schule	Klassen	Schülerstand			Ø Schülerzahl pro Klasse
		m.	w.	zus.	
BG und BRG Lerchenfeldstraße	35	451	282	733	21
BG u. BRG Ferdinand-Jergitsch-Straße	33	356	451	807	24
BG Völkermarkter Ring	31	323	369	692	22
BG Mössingerstraße	34	454	360	814	24
BRG Viktring	41	312	652	964	24
BG für Slowenen	24	248	330	578	24
Bundes-Oberstufen-RG	21	297	168	465	22
darunter neue Mittelschule	4	70	23	93	23
Bischöfliches RG und ORG St. Ursula	12	105	193	298	25
darunter neue Mittelschule	4	49	61	110	28
BG und BRG für Berufstätige	14	135	225	360	26
<b>Insgesamt</b>	<b>245</b>	<b>2.681</b>	<b>3.030</b>	<b>5.711</b>	<b>23</b>

Quelle: Direktionen der allgemeinbildenden höheren Schulen

**Tab. 7.22 Allgemeinbildende höhere Schulen – Schülerstand nach Schulklassen 2015/16**

Schule	Schülerstand insgesamt	davon in der (im)								
		1.	2.	3.	4.	5.	6.	7.	8.	9.
		Klasse bzw. Halbjahreslehrgang								
BG und BRG Lerchenfeldstraße	733	194	151	85	89	62	45	62	45	x
BG u. BRG Ferd.-Jergitsch-Straße	807	105	121	133	140	74	80	70	84	x
BG Völkermarkter Ring	692	111	130	106	96	71	60	61	57	x
BG Mössingerstraße	814	130	144	138	155	82	64	60	41	x
BRG Viktring	964	166	147	155	118	108	86	86	98	x
BG für Slowenen	578	84	98	99	93	54	52	48	50	x
Bundes-Oberstufen-RG	465	20 <sup>1)</sup>	25 <sup>1)</sup>	25 <sup>1)</sup>	23 <sup>1)</sup>	104	97	87	72	12
Bischöfliches RG und ORG St. Ursula	298	28 <sup>1)</sup>	28 <sup>1)</sup>	26 <sup>1)</sup>	28 <sup>1)</sup>	46	51	45	46	x
BG und BRG für Berufstätige	360	43	26	64	21	59	28	78	41	x
<b>Insgesamt</b>	<b>5.711</b>	<b>881</b>	<b>870</b>	<b>831</b>	<b>763</b>	<b>660</b>	<b>563</b>	<b>597</b>	<b>534</b>	<b>12</b>

<sup>1)</sup> Neue Mittelschule

Quelle: Direktionen der allgemeinbildenden höheren Schulen

**Tab. 7.23 Allgemeinbild. höhere Schulen – EinpendlerInnen nach Wohnbezirken 2015/16**

Ständiger Wohnsitz der SchülerInnen (Bezirk)	EinpendlerInnen insgesamt	davon im								
		BG und BRG Lerchenfeldstr.	BG und BRG F.-Jergitsch-Str.	BG Völkermarkter Ring	BG Mössingerstr.	BRG Viktring	BG für Slowenen	Bundes-Oberstufen-RG	Bischöf. RG u. ORG "St. Ursula"	BG und BRG f. Berufstätige
Klagenfurt-Land	1.559	183	205	252	269	268	134	95	87	66
Feldkirchen	52	7	2	9	1	7	-	5	3	18
Hermagor	4	-	-	-	-	2	1	-	-	1
St. Veit-Glan	103	12	6	13	1	11	1	25	7	27
Spittal-Drau	7	1	-	-	-	2	-	-	1	3
Villach-Land	281	35	15	11	38	43	70	39	12	18
Villach-Stadt	81	1	-	-	2	7	1	48	11	11
Völkermarkt	306	17	4	46	15	15	160	24	4	21
Wolfsberg	18	-	-	-	-	1	-	4	4	9
Übriges Österreich	11	2	-	-	-	3	2	-	1	3
Ausland	63	-	-	-	-	-	62	-	1	-
<b>Einpendler insg.</b>	<b>2.485</b>	<b>258</b>	<b>232</b>	<b>331</b>	<b>326</b>	<b>359</b>	<b>431</b>	<b>240</b>	<b>131</b>	<b>177</b>
Klgft.-Stadt (Ortsans.)	3.226	475	575	361	488	605	147	225	167	183
<b>Schüler insg.</b>	<b>5.711</b>	<b>733</b>	<b>807</b>	<b>692</b>	<b>814</b>	<b>964</b>	<b>578</b>	<b>465</b>	<b>298</b>	<b>360</b>

Quelle: Direktionen der allgemeinbildenden höheren Schulen



**Tab. 7.24 Berufsbildende mittlere und höhere Schulen – Klassen und Lehrpersonen <sup>1)</sup>**

Schuljahr	SchülerInnen in berufsbildenden mittleren und höheren Schulen sowie der Bundesbildungsanstalt für Kindergartenpädagogik insgesamt	Lehrpersonal (voll- und teilbeschäftigte, ohne ReligionslehrerInnen)	Klassen	Ø Schülerzahl pro Klasse
1990/91	4.773	553	184	26
2000/01	6.105	684	246	25
2005/06	6.692	678	251	27
2010/11	6.497	724	260	25
2011/12	6.392	731	259	25
2012/13	6.227	705	256	24
2013/14	6.191	663	252	25
2014/15	6.176	660	247	25
2015/16	6.258	675	252	25

<sup>1)</sup> Einschließlich der Bundesbildungsanstalt für Kindergartenpädagogik.

Quelle: Direktionen der berufsbildenden mittleren und höheren Schulen



**Grafik 7.7 Entwicklung des Schülerstandes an berufsbildenden mittleren und höheren Schulen**

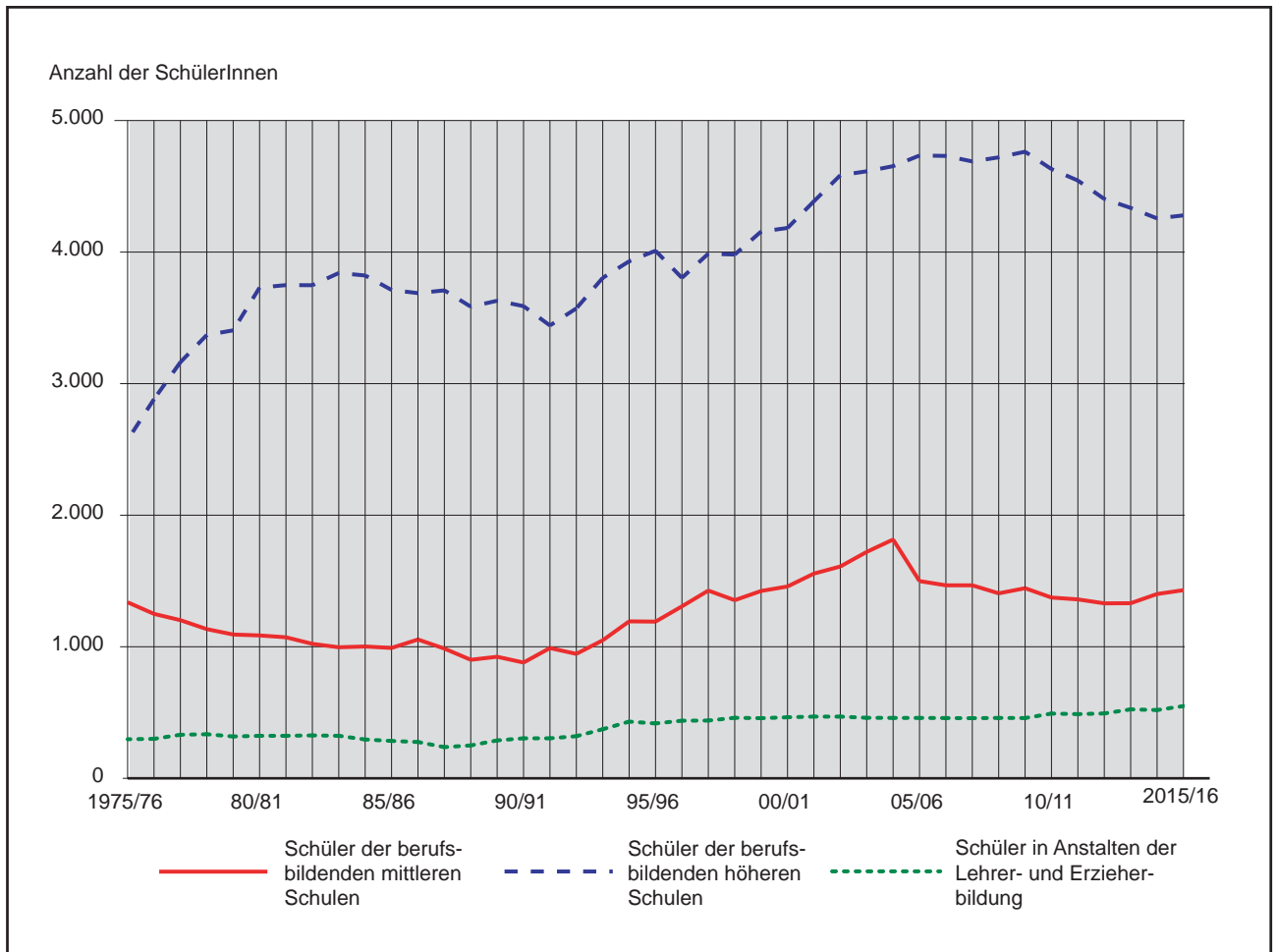

Quelle: Direktionen der berufsbildenden mittleren und höheren Schulen



**Tab. 7.25 Berufsbildende höhere Schulen – Schülerstand**

Schuljahr	Schülerstand insgesamt			davon nach Schultypen											
				Bundeshandelsakademien (inkl. Kolleg)			Höhere technische Bundeslehranstalt			Höhere Bundeslehranstalt für wirtschaftliche Berufe			Höhere Bundeslehranstalt für Land- und Ernährungswirtschaft		
	m.	w.	zus.	m.	w.	zus.	m.	w.	zus.	m.	w.	zus.	m.	w.	zus.
1990/91	1.953	1.636	<b>3.589</b>	453	784	1.237	1.491	19	1.510	7	521	528	2	312	314
2000/01	2.273	1.910	<b>4.183</b>	552	795	1.347	1.677	51	1.728	24	676	700	20	388	408
2005/06	2.471	2.263	<b>4.734</b>	682	909	1.591	1.704	106	1.810	50	885	935	35	363	398
2010/11	2.488	2.143	<b>4.631</b>	628	738	1.366	1.716	188	1.904	95	870	965	49	347	396
2011/12	2.466	2.078	<b>4.544</b>	570	738	1.308	1.741	180	1.921	99	811	910	56	349	405
2012/13	2.404	2.000	<b>4.404</b>	507	688	1.195	1.761	196	1.957	93	760	853	43	356	399
2013/14	2.401	1.935	<b>4.336</b>	492	675	1.167	1.759	211	1.970	94	701	795	56	348	404
2014/15	2.352	1.904	<b>4.256</b>	505	665	1.170	1.713	205	1.918	85	668	753	49	366	415
2015/16	2.386	1.893	<b>4.279</b>	497	659	1.156	1.763	212	1.975	78	663	741	48	359	407

Quelle: Direktionen der berufsbildenden mittleren und höheren Schulen

**7**
**Tab. 7.26 Berufsbildende mittlere Schulen – Schülerstand**

Schuljahr	Schülerstand insgesamt			davon nach Schultypen								
				Handelsschulen (inkl. Aufbau- lehrgang und Überleitungsstufe)			Gewerblich technische Fachschulen			Fachschulen für wirtschaftliche Berufe und Soziallehranstalten		
	m.	w.	zus.	m.	w.	zus.	m.	w.	zus.	m.	w.	zus.
1990/91	288	592	<b>880</b>	54	132	186	212	2	214	22	458	480
2000/01	500	958	<b>1.458</b>	152	217	369	294	17	311	54	724	778
2005/06	682	817	<b>1.499</b>	215	190	405	406	17	423	61	610	671
2010/11	568	806	<b>1.374</b>	163	186	349	274	17	291	131	603	734
2011/12	540	820	<b>1.360</b>	149	176	325	262	15	277	129	629	758
2012/13	510	820	<b>1.330</b>	140	171	311	259	13	272	111	636	747
2013/14	481	850	<b>1.331</b>	143	184	327	224	8	232	114	658	772
2014/15	485	916	<b>1.401</b>	113	140	253	221	12	233	151	764	915
2015/16	482	948	<b>1.430</b>	124	126	250	202	20	222	156	802	958

Quelle: Direktionen der berufsbildenden mittleren und höheren Schulen

**Tab. 7.27 Bundesbildungsanstalt für Kindergartenpädagogik – Schülerstand**

Schuljahr <sup>1)</sup>	Schülerstand insgesamt	davon	
		m.	w.
1990/91	<b>304</b>	6	298
2000/01	<b>464</b>	19	445
2005/06	<b>459</b>	18	441
2010/11	<b>492</b>	14	478
2011/12	<b>488</b>	16	472
2012/13	<b>493</b>	17	476
2013/14	<b>524</b>	19	505
2014/15	<b>519</b>	24	495
2015/16	<b>549</b>	36	513

<sup>1)</sup> Vor 1987/88 inkl. Bildungsanstalt für Arbeitslehrerinnen.

Quelle: Bundesbildungsanstalt für Kindergartenpädagogik

**Tab. 7.28 Berufsbildende mittlere und höhere Schulen – Schülerstand nach Schulklassen 2015/16 <sup>1)</sup>**

Ort	Schulform	Schüler- stand insges.	davon in der ... Klasse bzw. Jahrgang						
			1.	2.	3.	4.	5.	6.	7.
<b>Bundeshandelsakademien und -Handelsschulen</b>									
Kumpfgasse	Handelsakademie I <sup>2)</sup>	578	129	114	104	95	136	-	-
	Handelsschule I	153	63	52	38	-	-	-	-
	Aufbaulehrgang an die Handelsakademie	97	47	26	24	-	-	-	-
Mostecky- platz	Handelsakademie für Berufstätige	311	108	71	68	64	-	-	-
	Wirtschaftskolleg	51	36	15	-	-	-	-	-
Prof.-Jan.-Pl.	Zweisprachige Bundeshandelsakademie	216	57	55	53	27	24	-	-
<b>Höhere technische Bundeslehranstalten und technische Fachschulen</b>									
Lastenstraße	Höhere Abteilung für Maschineningenieurwesen	285	78	57	50	51	49	-	-
	Höhere Abteilung für Maschinenbau, Abendschule	147	12	54	36	23	22	-	-
	Höhere Abteilung für Elektrotechnik	175	45	31	40	30	29	-	-
	Höhere Abteilung für Mechatronik	374	96	77	86	50	65	-	-
	Fachschule für Elektrotechnik	21	-	-	-	21	-	-	-
	Fachschule für Mechatronik	80	31	18	22	9	-	-	-
Mössingerstr.	Höhere Lehranstalt für Elektrotechnik	261	63	60	53	33	52	-	-
	Höhere LA für Elektronik u. Technische Informatik	366	99	78	61	72	56	-	-
	Höhere LA - Biomedizin- und Gesundheitstechnik	210	59	48	49	30	24	-	-
	Höhere LA für Berufstätige - Elektronik	41	12	-	18	-	6	-	5
	Höhere LA für Berufstätige für Elektrotechnik	90	33	-	28	-	14	-	15
	Vorbereitungslehrgang für Berufstätige	26	26	-	-	-	-	-	-
	Fachschule f. Computer u. Kommunikationstechnik	121	39	38	23	21	-	-	-
<b>Höhere Lehranstalten und Fachschulen für wirtschaftliche und soziale Berufe</b>									
Fromiller- straße	Höhere Lehranstalt für wirtschaftliche Berufe	459	118	93	98	76	74	-	-
	Höhere gewerbliche LA (Mode & Modedesign)	145	51	22	35	24	13	-	-
	Fachschule für wirtschaftliche Berufe	65	26	19	20	-	-	-	-
	Wirtschaftsfachschule	28	28	-	-	-	-	-	-
Viktringer Ring	Fachschule für Sozialberufe	93	31	29	18	15	-	-	-
(Caritas)	Schule für Sozialdienste	48	27	21	-	-	-	-	-
	Höhere Lehranstalt für wirtsch. Berufe "SOZM"	137	34	29	23	23	28	-	-
	Schule für Sozialbetreuungsberufe	724	281	245	143	29	26	-	-
<b>Höhere Bundeslehranstalt für Land- und Ernährungswissenschaft Pitzelstätten</b>									
Pitzelstätten	Höhere LA für Land- und Ernährungswirtschaft	407	107	86	90	66	58	-	-
<b>Bundesbildungsanstalt für Kindergartenpädagogik</b>									
Hubertus- straße	Bildungsanstalt für Kindergartenpädagogik	448	98	82	96	86	86	-	-
	Kolleg f. Kindergartenpädagogik f. Berufstätige	80	26	-	-	-	54	-	-
	Lehrg. f. Sonderkindergartenpädagogik f. Berufst.	21	21	-	-	-	-	-	-
<b>Insgesamt</b>		<b>6.258</b>	<b>1.881</b>	<b>1.420</b>	<b>1.276</b>	<b>845</b>	<b>816</b>	<b>-</b>	<b>20</b>

<sup>1)</sup> Einschließlich der Anstalten für Lehrer- und Erzieherbildung.

<sup>2)</sup> Die ersten Klassen werden alle in der gemeinsamen Direktion der HAK I geführt.

Quelle: Direktionen der berufsbildenden mittleren und höheren Schulen

**Tab. 7.29 Berufsbildende mittlere u. höhere Schulen – Klassen-, Schülerstand 2015/16** <sup>1)</sup>

Schulform	Klassen	Schülerstand			Ø Schülerzahl pro Klasse
		m.	w.	zus.	
<b>Bundeshandelsakademien und -Handelsschulen</b>					
Handelsakademie I	27	246	332	<b>578</b>	21
Aufbaulehrgang an die Handelsakademie	4	39	58	<b>97</b>	24
Handelsschule I	7	85	68	<b>153</b>	22
Handelsakademie für Berufstätige	9	130	181	<b>311</b>	35
Wirtschaftskollege	2	16	35	<b>51</b>	26
Zweisprachige Bundeshandelsakademie	7	105	111	<b>216</b>	31
<b>zusammen</b>	<b>56</b>	<b>621</b>	<b>785</b>	<b>1.406</b>	<b>25</b>
<b>Höhere technische Bundeslehranstalten und technische Fachschulen</b>					
Höhere Abteilung für Maschineningenieurwesen	10	276	9	<b>285</b>	29
Höhere Abteilung für Maschinenbau für Berufstätige	5	129	18	<b>147</b>	29
Höhere Abteilung für Elektrotechnik-Regelungstechnik	10	155	20	<b>175</b>	18
Höhere Abteilung für Mechatronik	14	352	22	<b>374</b>	27
Fachschule für Mechatronik	4	77	3	<b>80</b>	20
Fachschule für Elektrotechnik	1	21	-	<b>21</b>	21
Höhere Lehranstalt für Elektrotechnik	10	244	17	<b>261</b>	26
Höhere Lehranstalt für Elektronik und Technische Informatik	13	338	28	<b>366</b>	28
Höhere Lehranstalt für Biomedizin- und Gesundheitstechnik	8	120	90	<b>210</b>	26
Höhere Lehranstalt für Berufstätige für Elektrotechnik	4	87	3	<b>90</b>	23
Höhere Lehranstalt für Berufstätige für Elektronik	4	38	3	<b>41</b>	10
Vorbereitungslehrgang für Berufstätige	1	24	2	<b>26</b>	26
Fachschule für Computer- und Kommunikationstechnik	6	104	17	<b>121</b>	20
<b>zusammen</b>	<b>90</b>	<b>1.965</b>	<b>232</b>	<b>2.197</b>	<b>24</b>
<b>Höhere Lehranstalten und Fachschulen für wirtschaftliche und soziale Berufe</b>					
Höhere LA für wirtschaftliche Berufe	20	63	396	<b>459</b>	23
Fachschule für wirtschaftliche Berufe	3	8	57	<b>65</b>	22
Höhere gewerbliche LA (Mode & Modedesign)	7	4	141	<b>145</b>	21
Wirtschaftsfachschule	1	11	17	<b>28</b>	28
Fachschule für Sozialberufe, Caritas	4	8	85	<b>93</b>	23
Höhere Lehranstalt für wirtschaftliche Berufe "SOZM"	5	11	126	<b>137</b>	27
2-jährige Schule für Sozialdienste, Caritas	2	14	34	<b>48</b>	24
Schule für Sozialbetreuungsberufe	32	115	609	<b>724</b>	23
<b>zusammen</b>	<b>74</b>	<b>234</b>	<b>1.465</b>	<b>1.699</b>	<b>23</b>
<b>Höhere Bundeslehranstalt für Land- und Ernährungswissenschaft Pitzelstätten</b>					
Höhere Lehranstalt für Land- und Ernährungswirtschaft	13	48	359	<b>407</b>	31
<b>zusammen</b>	<b>13</b>	<b>48</b>	<b>359</b>	<b>407</b>	<b>31</b>
<b>Bundesbildungsanstalt für Kindergartenpädagogik</b>					
Bildungsanstalt für Kindergartenpädagogik <sup>2)</sup>	15	27	421	<b>448</b>	30
Kolleg für Kindergartenpädagogik f. Berufstätige	3	9	71	<b>80</b>	27
Lehrgang für Sonderkindergartenpädagogik f. Berufstätige	1	-	21	<b>21</b>	21
<b>zusammen</b>	<b>19</b>	<b>36</b>	<b>513</b>	<b>549</b>	<b>29</b>
<b>Insgesamt</b>	<b>252</b>	<b>2.904</b>	<b>3.354</b>	<b>6.258</b>	<b>25</b>

<sup>1)</sup> Einschließlich der Anstalten für Lehrer- und Erzieherbildung.

<sup>2)</sup> Inklusive Zusatzausbildung Horterzieher und Früherzieher.

Quelle: Direktionen der berufsbildenden mittleren und höheren Schulen

**Tab. 7.30 Berufsbildende mittlere und höhere Schulen – EinpendlerInnen nach Wohnbezirken 2015/16**

Ständiger Wohnsitz der SchülerInnen (Bezirk)	EinpendlerInnen in berufsbildenden mittleren und höheren Schulen insgesamt	Handelsakademie und Handelsschule I	Handelsakademie und Handelsschule II	Zweisprachige Bundeshandelsakademie	Höhere technische Bundeslehranstalt Lastenstraße	Höhere technische Bundeslehranstalt Mössingerstraße	Höh. Lehranstalt für wirtsch. Berufe u. Bundesfachschule für Mode- und Bekleidungstechnik	Höhere Lehranstalt für Land- u. Ernährungswirtschaft	Fachschule für Sozialberufe I Caritas	Fachschule für Sozialberufe II Caritas	Bundesbildungsanstalt für Kindergartenpädagogik
Klagenfurt-Land	1.178	214	48	29	225	193	188	49	59	83	90
Feldkirchen	275	6	7	-	82	55	20	41	20	15	29
Hermagor	156	5	6	-	91	7	-	22	6	11	8
St. Veit-Glan	571	78	43	-	105	131	31	38	25	72	48
Spittal-Drau	290	2	10	1	81	26	-	57	27	40	46
Villach-Land	349	6	12	2	71	93	17	21	27	49	51
Villach-Stadt	291	9	28	1	96	49	7	11	12	34	44
Völkermarkt	549	18	6	27	70	110	113	32	25	93	55
Wolfsberg	165	3	4	1	2	10	13	23	2	71	36
Übr. Österreich	193	2	3	1	11	61	-	61	6	29	19
Ausland	120	-	-	102	17	-	-	-	-	1	-
<b>Insgesamt</b>	<b>4.137</b>	<b>343</b>	<b>167</b>	<b>164</b>	<b>851</b>	<b>735</b>	<b>389</b>	<b>355</b>	<b>209</b>	<b>498</b>	<b>426</b>

Quelle: Direktionen der berufsbildenden mittleren und höheren Schulen

**Tab. 7.31 Lehrpersonen an mittleren und höheren Schulen nach Altersgruppen 2015/16**

Schule	Hauptamtliche (vollbeschäftigte)			Nebenamtliche und teilbeschäftigte			Das hauptamtliche (vollbeschäftigte) Lehrpersonal nach Altersgruppen									
	Lehrpersonal (ohne ReligionslehrerInnen)						bis 30		31 bis 40		41 bis 50		51 bis 60		über 60	
	m.	w.	zus.	m.	w.	zus.	m.	w.	m.	w.	m.	w.	m.	w.	m.	w.
BG und BRG Lerchenfeldstraße	25	37	62	1	2	3	1	3	4	5	1	8	14	16	5	5
BG und BRG Ferdinand-Jergitsch-Str.	19	42	61	2	12	14	-	1	5	4	5	13	8	23	1	1
BG Völkermarkter Ring	18	33	51	3	17	20	1	1	5	9	3	6	7	13	2	4
BG Mössingerstraße	27	41	68	3	3	6	1	5	2	5	6	16	14	14	4	1
BRG Viktring	24	58	82	6	14	20	3	9	2	6	4	10	12	31	3	2
BG für Slowenen	16	25	41	2	5	7	2	4	2	4	2	7	5	7	5	3
Bundes-Oberstufen-RG	11	21	32	3	5	8	-	2	3	2	-	12	7	5	1	-
Oberstufen-RG "St. Ursula"	6	17	23	-	6	6	-	-	-	4	3	7	3	6	-	-
BG und BRG für Berufstätige	7	12	19	-	1	1	-	-	-	2	-	1	5	7	2	2
BHAK und BHS I	22	58	80	-	5	5	-	1	1	4	5	21	13	28	3	4
BHAK und BHS II für Berufstätige	7	32	39	3	9	12	-	-	-	-	-	11	7	19	-	2
Zweisprachige Bundeshandelsakademie	7	13	20	-	1	1	1	1	-	1	4	5	1	6	1	-
HTL Lastenstraße	88	18	106	8	6	14	12	7	26	3	25	4	20	4	5	-
HTL Mössingerstraße	82	17	99	7	3	10	-	-	10	2	26	5	37	9	9	1
HBLA für wirtschaftliche Berufe	11	57	68	1	9	10	-	2	1	3	1	11	4	32	5	9
HBLA Pitzelstätten	8	23	31	4	10	14	-	-	1	4	1	4	5	12	1	3
Schule für Sozialberufe I, Caritas	2	15	17	4	7	11	-	1	1	1	1	5	-	8	-	-
Schule für Sozialbetreuungsberufe	8	38	46	6	18	24	-	1	-	4	1	15	5	15	2	3
BBA für Kindergartenpädagogik	6	47	53	1	14	15	-	2	1	6	2	17	2	19	1	3
<b>Insgesamt</b>	<b>394</b>	<b>604</b>	<b>998</b>	<b>54</b>	<b>147</b>	<b>201</b>	<b>21</b>	<b>40</b>	<b>64</b>	<b>69</b>	<b>90</b>	<b>178</b>	<b>169</b>	<b>274</b>	<b>50</b>	<b>43</b>

Quelle: Direktionen der mittleren und höheren Schulen

**Tab. 7.32 Reifeprüfungen an höheren Schulen**

Schule / Jahr	Zum Frühjahrs-, Sommer- und Herbsttermin haben die Reifeprüfung bestanden		
	m.	w.	zus.
BG und BRG Lerchenfeldstraße	36	25	61
BG u. BRG Ferdinand-Jergitsch-Straße	33	69	102
BG Völkermarkter Ring	33	21	54
BG Mössingerstraße	24	30	54
BRG Viktring	21	55	76
BG für Slowenen	22	25	47
Bundes-Oberstufen-Realgymnasium	24	29	53
Oberstufen-Realgymnasium "St. Ursula"	-	24	24
BG und BRG für Berufstätige	17	16	33
BHAK I	59	89	148
BHAK II	12	22	34
Zweisprachige Bundeshandelsakademie	13	12	25
HTL Lastenstraße	132	5	137
HTL Mössingerstraße	134	27	161
HBLA für wirtschaftliche Berufe	15	114	129
Höhere LA für wirtschaftliche Berufe - Sozialmanagement	1	19	20
HBLA für Land- und Ernährungswirtschaft Pitzelstätten	5	76	81
BBA für Kindergartenpädagogik	3	76	79
<b>Insgesamt</b>	<b>584</b>	<b>734</b>	<b>1.318</b>
2014	632	736	1.368
2013	612	792	1.404
2012	639	777	1.416
2011	602	720	1.322
2010	612	767	1.379
2005	573	709	1.282
2000	605	666	1.271
1990	593	591	1.184

Quelle: Direktionen der höheren Schulen

**Tab. 7.33 Pädagogische Hochschule Kärnten – Studierende, Lehramtsprüfungen und Lehrpersonen**

Studien- jahr	Studierende			Abgeschlossene Lehramtsprüfung für				Lehr- personal voll- beschäftigt
	m.	w.	zus.	Volks- schulen	Neue Mittelschulen	Sonder- schulen	Polytechn. Schulen	
1990/91	67	309	376	45	59	19	-	88
2000/01	64	265	329	41	30	20	-	90
2005/06	60	147	207	31	23	13	-	65
2010/11	89	248	337	21	12	13	-	106
2011/12	109	315	424	29	14	13	-	114
2012/13	138	380	518	49	24	3	-	106
2013/14 <sup>1)</sup>	142	477	619	63	35	18	-	68
2014/15	150	498	648	90	53	26	1	72
2015/16	122	399	521	88	71	40	-	80

<sup>1)</sup> Durch das neue Dienstrecht für Hochschullehrpersonen gehören die Lehrpersonen ab an den Praxisschulen nicht mehr zum Stammpersonal der Pädagogischen Hochschule Kärnten.

Quelle: Pädagogische Hochschule Kärnten (Viktor Frankl Hochschule)

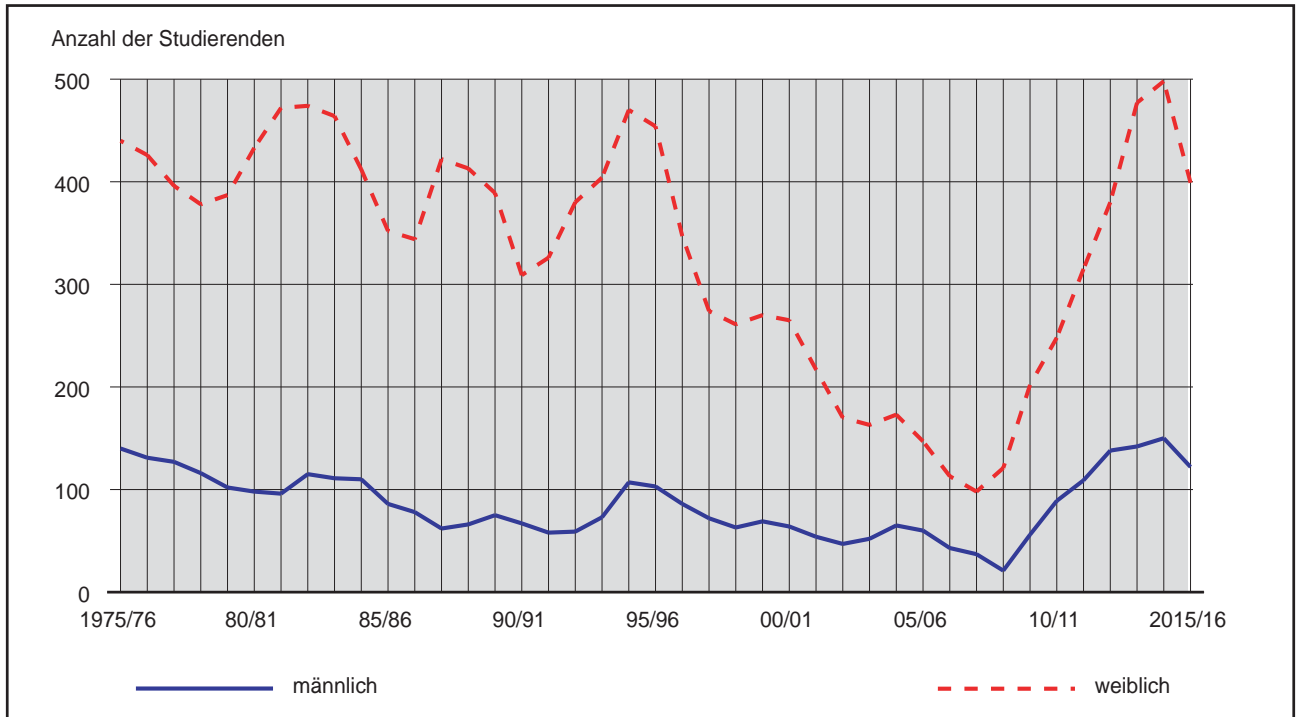
**Grafik 7.8 Entwicklung der Studierenden an der Pädagogischen Hochschule Kärnten**

Quelle: Pädagogische Hochschule Kärnten (Viktor Frankl Hochschule)

**Tab. 7.34 Pädagogische Hochschule Kärnten – Ordentliche Studierende<sup>1)</sup>**

Se- me- ster	Studierende insgesamt			davon für das Lehramt an											
				Volksschulen			Neue Mittelschulen			Sonderschulen			Polytechnische Schulen		
	m.	w.	zus.	m.	w.	zus.	m.	w.	zus.	m.	w.	zus.	m.	w.	zus.
I.	34	82	116	20	59	79	14	23	37	-	-	-	-	-	-
III.	41	158	199	9	93	102	27	60	87	1	4	5	4	1	5
V.	28	134	162	7	74	81	15	47	62	1	13	14	5	-	5
Höhere	19	25	44	7	10	17	12	13	25	-	2	2	-	-	-
<b>Insg.</b>	<b>122</b>	<b>399</b>	<b>521</b>	<b>43</b>	<b>236</b>	<b>279</b>	<b>68</b>	<b>143</b>	<b>211</b>	<b>2</b>	<b>19</b>	<b>21</b>	<b>9</b>	<b>1</b>	<b>10</b>

<sup>1)</sup> Ab dem Studienjahr 2015/16 laufen die Lehramtsstudien an Volksschulen, Neuen Mittelschulen, Sonderschulen und Polytechnischen Schulen aus. Geführt werden dann ein Lehramtsstudium "Bachelorstudium im Bereich der Primarstufe" und das neue Studium "Lehramt Sekundarstufe Allgemeinbildung". Diese Ausbildungsgänge dauern mindestens 4 Jahre.

Quelle: Pädagogische Hochschule Kärnten (Viktor Frankl Hochschule)

**Tab. 7.35 Pädagogische Hochschule Kärnten – Studierende im 1. Semester nach der Art des Reifezeugnisses**

Studierende im 1. Semester nach der Art des Reifezeugnisses	m.	w.	zus.
Allgemeinbildende höhere Schule	17	48	65
Handelsakademie	5	6	11
Höhere Lehranstalt für wirtschaftliche Berufe	1	18	19
Höhere technische Lehranstalt	5	2	7
Land- und forstwirtschaftliche höhere Lehranstalt	-	-	-
Sonstige	6	8	14
<b>Insgesamt</b>	<b>34</b>	<b>82</b>	<b>116</b>

Quelle: Pädagogische Hochschule Kärnten (Viktor Frankl Hochschule)

**Tab. 7.36 Pädagogische Hochschule Kärnten – Lehramtsprüfungen**

Prüfungstermin	Zur Gänze abgeschlossene Lehramtsprüfung für											
	Volksschulen			Neue Mittelschulen			Sonderschulen			Polytechnische Schulen		
	m.	w.	zus.	m.	w.	zus.	m.	w.	zus.	m.	w.	zus.
Feber	1	5	6	4	6	10	1	3	4	-	-	-
Juni	3	12	15	3	11	14	-	1	1	-	-	-
Oktober	12	55	67	14	33	47	3	32	35	-	-	-
<b>Insgesamt</b>	<b>16</b>	<b>72</b>	<b>88</b>	<b>21</b>	<b>50</b>	<b>71</b>	<b>4</b>	<b>36</b>	<b>40</b>	<b>-</b>	<b>-</b>	<b>-</b>

Quelle: Pädagogische Hochschule Kärnten (Viktor Frankl Hochschule)

**Tab. 7.37 Pädagogische Hochschule Kärnten – Lehrpersonen nach Altersgruppen**

Bezeichnung	Lehrpersonen <sup>1)</sup>			davon nach Altersgruppen									
				bis 30		31 - 40		41 - 50		51 - 60		über 60	
	m.	w.	zus.	m.	w.	m.	w.	m.	w.	m.	w.	m.	w.
Vollbeschäftigte bzw. hauptamtliche Lehrpersonen	28	52	80	-	1	2	6	7	20	15	20	4	5

<sup>1)</sup> Durch das neue Dienstrecht für Hochschullehrpersonen gehören die Lehrpersonen an den Praxisschulen nicht mehr zum Stammpersonal der Pädagogischen Hochschule Kärnten.

Quelle: Pädagogische Hochschule Kärnten (Viktor Frankl Hochschule)

**Tab. 7.38 Katholische Pädagogische Hochschuleinrichtung Kärnten**

Jahr	Anzahl der				Abschlüsse im letzten Schuljahr
	Studierenden	Lehrpersonen			
		vollbeschäftigt	teilbeschäftigt		
1995/96	50	-	27	7	
2000/01	101	1	29	-	
2005/06	105	2	41	12	
2010/11	73	5	29	32	
2011/12	46	3	31	10	
2012/13	45	6	27	-	
2013/14	47	6	23	8	
2014/15	52	6	30	-	
2015/16	60	6	22	-	

Quelle: Katholische Pädagogische Hochschuleinrichtung Kärnten



Tab. 7.39 Schule für Gesundheits- und Krankenpflege

Ausbildungssparte / Jahr	Schülerstand am Ende des Berichtsjahres			Neuaufnahmen			Absolventen		
				im Berichtsjahr					
	m.	w.	zus.	m.	w.	zus.	m.	w.	zus.
Allgemeine Krankenpflege	61	335	<b>396</b>	32	118	150	9	75	84
SOAB Kinder- und Jugendlichenpflege	-	16	<b>16</b>	-	16	16	-	-	-
<b>Insgesamt</b>	<b>61</b>	<b>351</b>	<b>412</b>	<b>32</b>	<b>134</b>	<b>166</b>	<b>9</b>	<b>75</b>	<b>84</b>
2014	58	333	<b>391</b>	35	143	178	16	91	107
2013	54	348	<b>402</b>	30	152	182	13	102	115
2012	71	393	<b>464</b>	31	164	195	23	114	137
2011	70	404	<b>474</b>	30	150	180	25	120	145
2010	81	423	<b>504</b>	32	177	209	16	126	142
2005	57	387	<b>444</b>	20	127	147	12	100	112
2000	82	365	<b>447</b>	14	86	100	44	97	141
1990	47	476	<b>523</b>	40	286	326	33	142	175

Quelle: Schule für Gesundheits- und Krankenpflege

7

Tab. 7.40 Private Lehranstalt für Ehe- und Familienberatung der Caritas

Jahr	Klassen	Schülerstand		
		m.	w.	zus.
1995	1	5	15	<b>20</b>
2000	1	2	18	<b>20</b>
2005	1	2	11	<b>13</b>
2010	2	5	31	<b>36</b>
2011	1	2	15	<b>17</b>
2012	2	4	32	<b>36</b>
2013	1	2	14	<b>16</b>
2014	1	2	13	<b>15</b>
2015	2	3	31	<b>34</b>

Quelle: Lehranstalt für Ehe- und Familienberatung

Tab. 7.41 Landwirtschaftliche Fachschule und Gartenbaufachschule 2015/16

Bezeichnung	Klassen	Schülerstand			Lehrpersonal		Abschlüsse im Schuljahr 2014/15
		m.	w.	zus.	voll- beschäftigt	teil- beschäftigt	
Landwirtschaftliche Fachschule Ehrental	5	21	101	<b>122</b>	13	5	39
Landwirtschaftliche Fachschule für Gartenbau	4	23	40	<b>63</b>	7	6	17

Quelle: Direktionen der Landwirtschaftlichen Fachschulen



**Tab. 7.42 Fachhochschule – Studierende nach Studiengang**

Studien-jahr	Studierende insgesamt	davon in FH-Studiengängen für								
		Netzwerktechnik und Kommunikation	Medizinische Informations-technik	Logopädie	Biomedizinische Analytik	Ergotherapie	Radiologie-technologie	Physiotherapie	Hebammen	Disability & Diversity Studies
2000/01	164	124	40	.	.	.	.	.	.	.
2005/06	182	102	80	.	.	.	.	.	.	.
2006/07	198	109	89	.	.	.	.	.	.	.
2007/08	250	117	133	.	.	.	.	.	.	.
2008/09	261	125	136	.	.	.	.	.	.	.
2009/10	227	122	105	.	.	.	.	.	.	.
2010/11	420	122	126	15	24	34	34	47	18	.
2011/12 <sup>1)</sup>	485	129	115	31	40	33	49	69	19	.
2012/13	475	119	110	15	46	35	57	74	19	.
2013/14	530	134	110	32	52	34	57	72	20	19
2014/15	499	129	96	16	50	32	52	67	19	38
2015/16	505	94	92	31	56	37	54	68	19	54

<sup>1)</sup> Überführung der Akademien des Landes Kärnten für medizinisch technische Berufe und Hebammen an die Fachhochschule Kärnten mit Wintersemester 2010/11.

Quelle: Fachhochschule Kärnten

**7**
**Tab. 7.43 Fachhochschule – Studienabschlüsse**

Jahr	Abschlüsse insgesamt	davon in FH-Studiengängen für								
		Netzwerktechnik und Kommunikation	Medizinische Informations-technik	Logopädie	Biomedizinische Analytik	Ergotherapie	Radiologie-technologie	Physiotherapie	Hebammen	Disability & Diversity Studies
2001	22	22	.	.	.	.	.	.	.	.
2005	77	26	51	.	.	.	.	.	.	.
2006	35	19	16	.	.	.	.	.	.	.
2007	66	36	30	.	.	.	.	.	.	.
2008	68	33	35	.	.	.	.	.	.	.
2009	68	26	42	.	.	.	.	.	.	.
2010	129	45	17	.	11	10	10	22	14	.
2011 <sup>1)</sup>	48	24	24	-	-	-	-	-	-	.
2012	140	37	33	14	7	15	13	21	-	.
2013	153	33	35	1	15	16	11	23	19	-
2014	132	28	32	14	20	1	13	24	-	-
2015	126	39	17	-	17	14	17	22	-	-

<sup>1)</sup> Überführung der Akademien des Landes Kärnten für medizinisch technische Berufe und Hebammen an die Fachhochschule Kärnten mit Wintersemester 2010/11.

Quelle: Fachhochschule Kärnten

Tab. 7.44 Klagenfurter ordentliche Studierende an Fachhochschulen Österreichs

Bezeichnung	2015/16			2014/15			2013/14			2012/13			2011/12			2010/11		
	insg.	davon		insg.	davon		insg.	davon		insg.	davon		insg.	davon		insg.	davon	
		m.	w.		m.	w.		m.	w.		m.	w.		m.	w.		m.	w.
<b>Ordentliche HörerInnen insgesamt</b>	<b>411</b>	<b>183</b>	<b>228</b>	<b>404</b>	<b>194</b>	<b>210</b>	<b>406</b>	<b>192</b>	<b>214</b>	<b>387</b>	<b>186</b>	<b>201</b>	<b>369</b>	<b>184</b>	<b>185</b>	<b>359</b>	<b>188</b>	<b>171</b>
BM für Landesverteidigung und Sport	2	2	-	2	2	-	1	1	-	4	4	-	1	1	-	5	5	-
CAMPUS 02 FH der Wirtschaft	5	3	2	5	2	3	8	6	2	5	4	1	1	1	-	-	-	-
FH Campus Wien	18	8	10	17	9	8	20	13	7	17	9	8	10	5	5	14	7	7
FH des BFI Wien	1	-	1	1	-	1	1	-	1	-	-	-	2	2	-	4	3	1
FH Kärnten	311	133	178	300	146	154	301	139	162	281	129	152	279	135	144	263	131	132
FH Oberösterreich	3	1	2	6	1	5	6	3	3	6	4	2	6	5	1	6	5	1
FH Salzburg	5	4	1	6	3	3	6	3	3	9	6	3	8	5	3	7	5	2
FH St. Pölten	3	-	3	1	-	1	4	2	2	6	3	3	4	3	1	5	5	-
FH Vorarlberg	-	-	-	-	-	-	-	-	-	-	-	-	-	-	-	-	-	-
FH Technikum Wien	5	4	1	6	5	1	5	3	2	9	6	3	9	7	2	5	4	1
FH Wiener Neustadt	6	3	3	7	4	3	5	3	2	3	3	-	3	2	1	3	2	1
FH - Studiengänge Burgenland	5	5	-	3	2	1	3	2	1	4	3	1	6	4	2	8	6	2
FH - Studiengänge der Wiener Wirtschaft	6	1	5	2	-	2	3	1	2	2	1	1	6	2	4	7	3	4
FFH Gesellschaft (FernFH-Studiengänge)	4	2	2	3	2	1	4	2	2	2	-	2	1	-	1	1	-	1
FH Joanneum	29	15	14	35	16	19	31	12	19	32	11	21	27	9	18	25	10	15
IMC FH Krems	5	1	4	5	-	5	5	1	4	3	1	2	4	2	2	5	2	3
FH Kufstein Tirol	2	1	1	2	1	1	-	-	-	-	-	-	-	-	-	-	-	-
MCI - Management Center Innsbruck	1	-	1	3	1	2	3	1	2	4	2	2	2	1	1	1	-	1

Quelle: Statistik Austria

**Tab. 7.45 Ortsansässige Schüler, Studierende und Einpendler nach Schultypen und Herkunft**

Ständiger Wohnsitz der SchülerInnen (Gemeinde, Bezirk) Schuljahr		Schüler- stand insge- samt	davon in (der)						
			Allgemeinbil- denden	Berufs- bilden- den	Allgemein- bildenden höheren Schulen	Berufsbild. mittleren und höh. Schulen <sup>1)</sup>	Pädago- gische Hochschule Kärnten	Fach- hoch- schu- le	sonstigen Schulen <sup>2)</sup>
			Pflichtschule						
Gemeinden im Bezirk Klagenfurt/ Land	Ebenthal i.K.	582	201	24	189	142	1	7	18
	Feistritz im Rosental	141	6	12	65	50	4	1	3
	Ferlach	335	35	20	125	133	4	2	16
	Grafenstein	251	61	25	91	66	1	5	2
	Keutschach am See	215	36	10	85	75	1	3	5
	Köttmannsdorf	188	42	10	62	67	3	-	4
	Krumpendorf am WS	278	61	12	131	66	1	2	5
	Ludmannsdorf	140	16	10	61	41	3	5	4
	Magdalensberg	243	45	21	90	59	8	3	17
	Maria Rain	218	27	8	116	60	2	3	2
	Maria Saal	220	66	20	53	64	2	5	10
	Maria Wörth	101	28	-	48	21	1	2	1
	Moosburg	264	22	23	110	90	2	6	11
	Poggersdorf	235	50	16	96	65	-	2	6
	Pörschach am WS	179	11	13	86	66	-	-	3
	St. Margareten im R.	55	4	6	15	26	-	-	4
Schiefling am See	199	76	17	75	31	-	-	-	
Techelsberg am WS	126	17	11	56	42	-	-	-	
Zell	19	-	-	5	14	-	-	-	
Bezirk	Klagenfurt-Land zus.	3.989	804	258	1.559	1.178	33	46	111
	Villach-Stadt	616	22	124	81	291	34	32	32
	Villach-Land	903	5	168	281	349	27	37	36
	Feldkirchen	545	8	129	52	275	22	20	39
	Hermagor	213	-	22	4	156	16	5	10
	St. Veit an der Glan	1.167	16	308	103	571	46	40	83
	Spittal an der Drau	493	-	102	7	290	36	27	31
	Völkermarkt	1.181	14	174	306	549	45	27	66
	Wolfsberg	495	-	177	18	165	44	13	78
Bundes- land	Kärnten zus.	9.602	869	1.462	2.411	3.824	303	247	486
	Steiermark	283	-	19	7	159	37	49	12
	Salzburg	23	-	-	-	10	-	12	1
	Burgenland	6	-	3	-	-	1	2	-
	Tirol	33	-	3	2	21	1	6	-
	Oberösterreich	20	-	1	2	2	5	9	1
	Niederösterreich	8	-	2	-	-	1	5	-
	Vorarlberg	2	-	-	-	-	-	2	-
	Wien	16	-	8	-	1	-	7	-
Ausland	235	-	-	63	120	-	52	-	
<b>EinpendlerInnen insgesamt</b>	<b>10.228</b>	<b>869</b>	<b>1.498</b>	<b>2.485</b>	<b>4.137</b>	<b>348</b>	<b>391</b>	<b>500</b>	
Klagenfurt-Stadt (Ortsansässige)	11.975	5.633	516	3.226	2.121	173	115	191	
<b>SchülerInnen insgesamt</b>	<b>22.203</b>	<b>6.502</b>	<b>2.014</b>	<b>5.711</b>	<b>6.258</b>	<b>521</b>	<b>506</b>	<b>691</b>	

<sup>1)</sup> Inkl. Anstalten der Lehrer- und Erzieherbildung.

<sup>2)</sup> Krankenpflegeschule, Lehranstalt für Ehe- und Familienberatung der Caritas, Katholische Pädagogische Hochschuleinrichtung Kärnten und Landwirtschaftliche Fachschule und Gartenbaufachschule.

Quelle: Direktionen der Schulen



**Karte 7.1 SchulpendlerInnen nach Klagenfurt nach Politischen Bezirken**

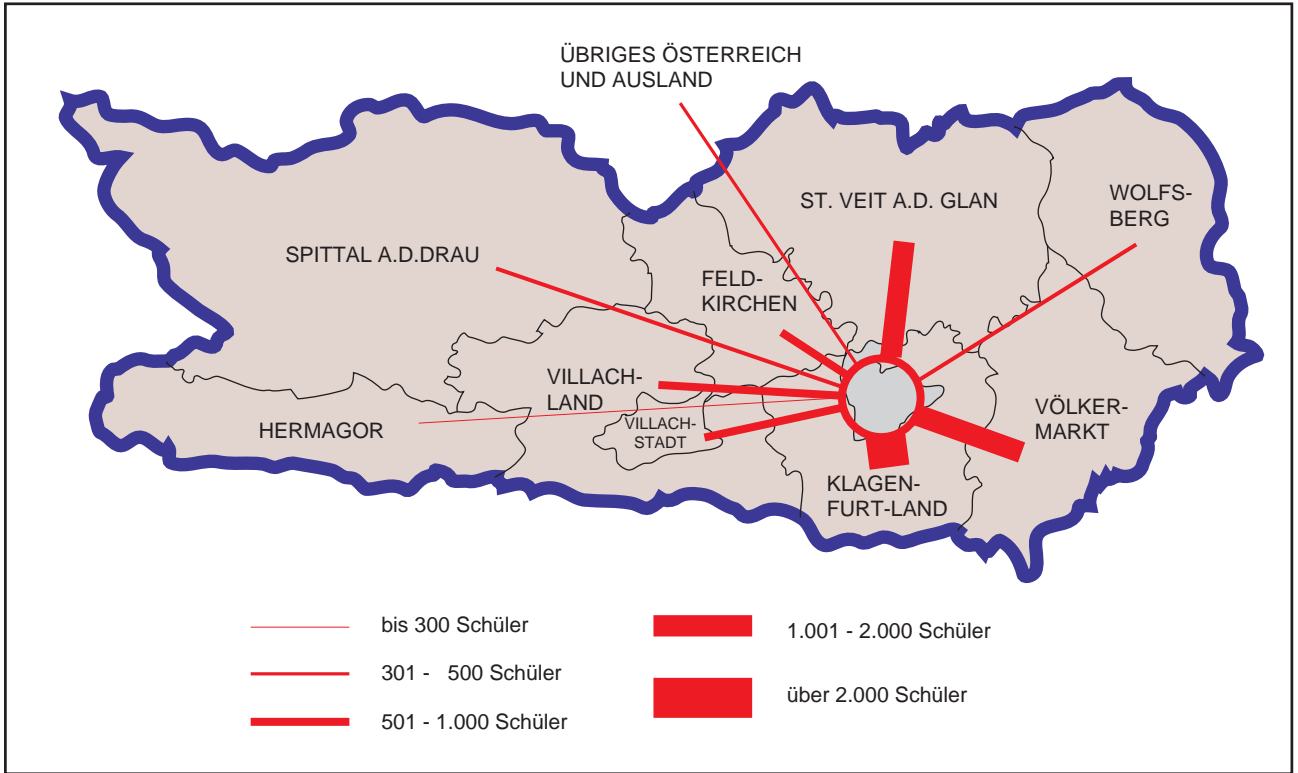

Quelle: Schulen

7

**Grafik 7.9 SchulpendlerInnen nach Klagenfurt nach der Schulart**

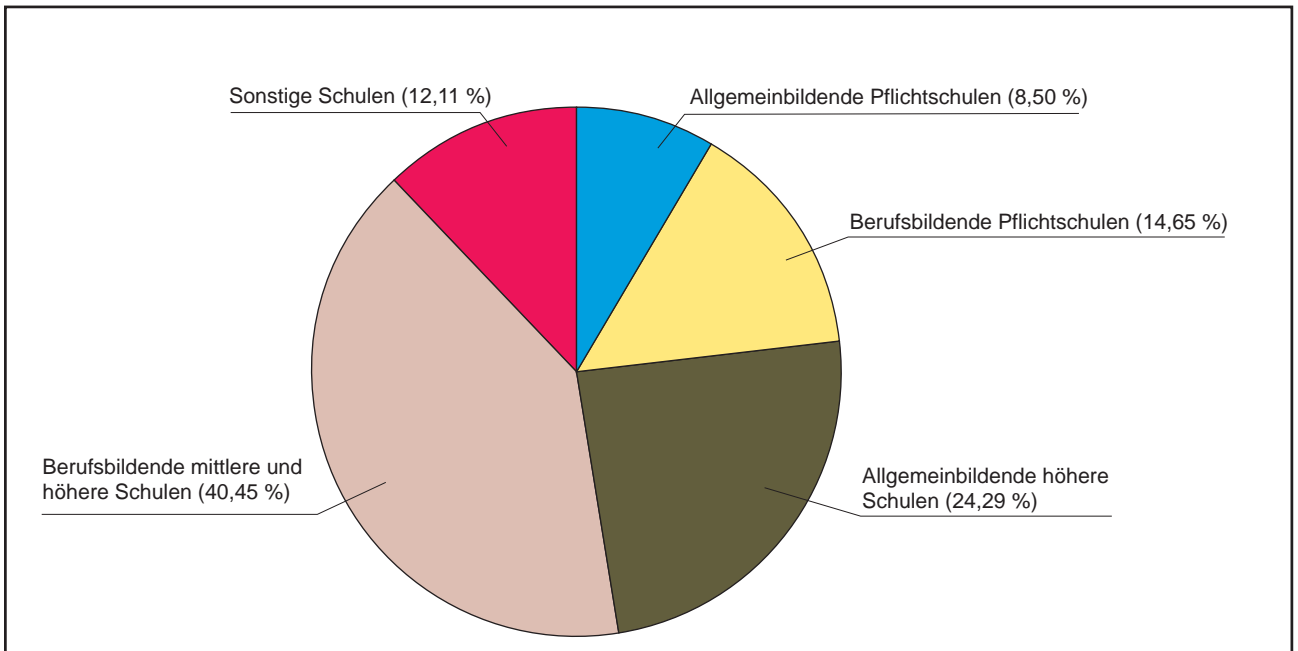

Quelle: Schulen

**Tab. 7.46 Alpen-Adria-Universität Klagenfurt – Ordentliche und außerordentliche Studierende (WS 2015/16)**

Bezeichnung / Jahr	Studierende insgesamt			davon					
				ordentliche Studierende			außerordentliche Studierende <sup>1)</sup>		
	m.	w.	zus.	m.	w.	zus.	m.	w.	zus.
InländerInnen	3.190	5.182	<b>8.372</b>	2.455	4.492	6.947	735	690	1.425
AusländerInnen	857	1.099	<b>1.956</b>	594	939	1.533	263	160	423
<b>Insgesamt</b>	<b>4.047</b>	<b>6.281</b>	<b>10.328</b>	<b>3.049</b>	<b>5.431</b>	<b>8.480</b>	<b>998</b>	<b>850</b>	<b>1.848</b>
2014/15	4.062	6.354	<b>10.416</b>	3.216	5.602	8.818	846	752	1.598
2013/14	4.161	6.487	<b>10.648</b>	3.301	5.582	8.883	860	905	1.765
2012/13	4.278	6.614	<b>10.892</b>	3.427	5.741	9.168	851	873	1.724
2011/12	3.864	6.131	<b>9.995</b>	3.185	5.523	8.708	679	608	1.287
2010/11	3.768	6.207	<b>9.975</b>	3.131	5.529	8.660	637	678	1.315
2005/06	2.793	4.650	<b>7.443</b>	2.326	3.993	6.319	467	657	1.124
2000/01	3.010	4.694	<b>7.704</b>	2.649	4.102	6.751	361	592	953
1990/91	1.709	2.093	<b>3.802</b>	1.479	1.793	3.272	230	300	530

<sup>1)</sup> Inklusive Gasthörer.

Quelle: Alpen-Adria-Universität Klagenfurt

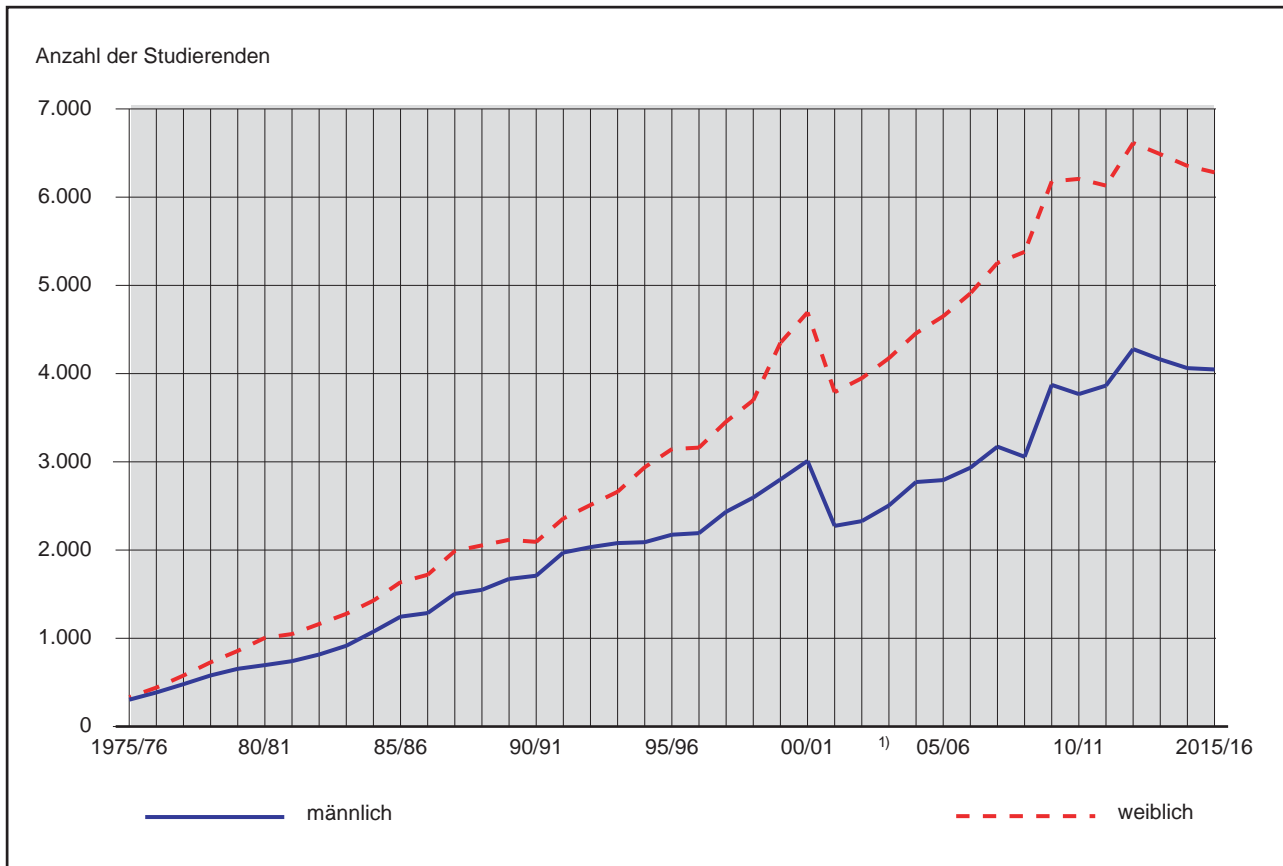
**Grafik 7.10 Entwicklung der Studierenden an der Alpen-Adria-Universität Klagenfurt**

<sup>1)</sup> Einführung der allgemeinen Studienbeiträge.

Quelle: Alpen-Adria-Universität Klagenfurt



Tab. 7.47 Alpen-Adria-Universität Klagenfurt – Belegte Studien (WS 2015/16)

Studienart /Fakultät	Studierende insgesamt			davon					
				InländerInnen			AusländerInnen		
	m.	w.	zus.	m.	w.	zus.	m.	w.	zus.
<b>Fakultät für Kulturwissenschaften</b>									
Bachelorstudium	807	2.513	3.320	618	2.095	2.713	189	418	607
Diplomstudium	38	134	172	27	111	138	11	23	34
Masterstudium	147	898	1.045	107	756	863	40	142	182
Universitätslehrgänge	32	122	154	30	108	138	2	14	16
Lehramtsstudium	123	396	519	111	353	464	12	43	55
Bachelor-Lehramtsstudium	19	66	85	13	57	70	6	9	15
Doktoratsstudium	175	357	532	138	303	441	37	54	91
<b>zusammen</b>	<b>1.341</b>	<b>4.486</b>	<b>5.827</b>	<b>1.044</b>	<b>3.783</b>	<b>4.827</b>	<b>297</b>	<b>703</b>	<b>1.000</b>
<b>Fakultät für Wirtschaftswissenschaften</b>									
Bachelorstudium	697	778	1.475	616	666	1.282	81	112	193
Masterstudium	346	462	808	281	376	657	65	86	151
Universitätslehrgänge	34	26	60	32	26	58	2	-	2
Lehramtsstudium	2	4	6	2	4	6	-	-	-
Doktoratsstudium	89	48	137	72	36	108	17	12	29
<b>zusammen</b>	<b>1.168</b>	<b>1.318</b>	<b>2.486</b>	<b>1.003</b>	<b>1.108</b>	<b>2.111</b>	<b>165</b>	<b>210</b>	<b>375</b>
<b>Fakultät für Technische Wissenschaften</b>									
Bachelorstudium	426	122	548	375	105	480	51	17	68
Masterstudium	152	44	196	106	31	137	46	13	59
Lehramtsstudium	41	21	62	41	20	61	-	1	1
Bachelor-Lehramtsstudium	5	4	9	5	3	8	-	1	1
Doktoratsstudium	84	24	108	45	13	58	39	11	50
<b>zusammen</b>	<b>708</b>	<b>215</b>	<b>923</b>	<b>572</b>	<b>172</b>	<b>744</b>	<b>136</b>	<b>43</b>	<b>179</b>
<b>Fakultät für Interdisziplinäre Forschung und Fortbildung</b>									
Masterstudium	53	113	166	43	85	128	10	28	38
Universitätslehrgänge	35	118	153	27	86	113	8	32	40
Doktoratsstudium	70	105	175	51	74	125	19	31	50
<b>zusammen</b>	<b>158</b>	<b>336</b>	<b>494</b>	<b>121</b>	<b>245</b>	<b>366</b>	<b>37</b>	<b>91</b>	<b>128</b>
<b>Fakultät für Kulturwissenschaften - Fakultät für Technische Wissenschaften</b>									
Lehramtsstudium	23	36	59	21	35	56	2	1	3
Bachelor-Lehramtsstudium	9	15	24	8	14	22	1	1	2
<b>zusammen</b>	<b>32</b>	<b>51</b>	<b>83</b>	<b>29</b>	<b>49</b>	<b>78</b>	<b>3</b>	<b>2</b>	<b>5</b>
<b>Fakultät für Kulturwissenschaften - Keiner Fakultät zugeordnet</b>									
Lehramtsstudium	3	1	4	3	1	4	-	-	-
Bachelor-Lehramtsstudium	3	1	4	3	1	4	-	-	-
<b>zusammen</b>	<b>6</b>	<b>2</b>	<b>8</b>	<b>6</b>	<b>2</b>	<b>8</b>	<b>-</b>	<b>-</b>	<b>-</b>
<b>Fakultät für Technische Wissenschaften - Keiner Fakultät zugeordnet</b>									
Lehramtsstudium	1	-	1	1	-	1	-	-	-
Bachelor-Lehramtsstudium	1	-	1	1	-	1	-	-	-
<b>zusammen</b>	<b>2</b>	<b>-</b>	<b>2</b>	<b>2</b>	<b>-</b>	<b>2</b>	<b>-</b>	<b>-</b>	<b>-</b>

Tab. 7.47 Schluss

Studienart /Fakultät	Studierende insgesamt			davon					
				InländerInnen			AusländerInnen		
	m.	w.	zus.	m.	w.	zus.	m.	w.	zus.
<b>Fakultät für Kulturwissenschaften - Fakultät für Wirtschaftswissenschaften</b>									
Lehramtsstudium	47	87	134	43	84	127	4	3	7
Bachelor-Lehramtsstudium	10	21	31	10	21	31	-	-	-
<b>zusammen</b>	<b>57</b>	<b>108</b>	<b>165</b>	<b>53</b>	<b>105</b>	<b>158</b>	<b>4</b>	<b>3</b>	<b>7</b>
<b>Fakultät für Technische Wissenschaften - Fakultät für Kulturwissenschaften</b>									
Lehramtsstudium	18	29	47	18	28	46	-	1	1
Bachelor-Lehramtsstudium	2	5	7	2	5	7	-	-	-
<b>zusammen</b>	<b>20</b>	<b>34</b>	<b>54</b>	<b>20</b>	<b>33</b>	<b>53</b>	<b>-</b>	<b>1</b>	<b>1</b>
<b>Fakultät für Technische Wissenschaften - Fakultät für Wirtschaftswissenschaften</b>									
Lehramtsstudium	18	29	47	17	29	46	1	-	1
<b>Fakultät für Wirtschaftswissenschaften - Fakultät für Kulturwissenschaften</b>									
Lehramtsstudium	16	27	43	14	24	38	2	3	5
<b>Fakultät für Wirtschaftswissenschaften - Fakultät für Technische Wissenschaften</b>									
Lehramtsstudium	11	15	26	11	14	25	-	1	1
Bachelor-Lehramtsstudium	5	10	15	5	10	15	-	-	-
<b>zusammen</b>	<b>16</b>	<b>25</b>	<b>41</b>	<b>16</b>	<b>24</b>	<b>40</b>	<b>-</b>	<b>1</b>	<b>1</b>
<b>Fakultät für Wirtschaftswissenschaften - Keiner Fakultät zugeordnet</b>									
Lehramtsstudium	2	-	2	2	-	2	-	-	-
Bachelor-Lehramtsstudium	2	-	2	2	-	2	-	-	-
<b>zusammen</b>	<b>4</b>	<b>-</b>	<b>4</b>	<b>4</b>	<b>-</b>	<b>4</b>	<b>-</b>	<b>-</b>	<b>-</b>
<b>Interfakultär</b>									
Bachelorstudium	184	97	281	159	82	241	25	15	40
Masterstudium	61	69	130	49	40	89	12	29	41
<b>zusammen</b>	<b>245</b>	<b>166</b>	<b>411</b>	<b>208</b>	<b>122</b>	<b>330</b>	<b>37</b>	<b>44</b>	<b>81</b>
<b>School of Management</b>									
Universitätslehrgänge	576	114	690	474	99	573	102	15	117
<b>School of Education</b>									
Universitätslehrgänge	52	214	266	51	212	263	1	2	3
Doktoratsstudium	4	7	11	4	6	10	-	1	1
<b>zusammen</b>	<b>56</b>	<b>221</b>	<b>277</b>	<b>55</b>	<b>218</b>	<b>273</b>	<b>1</b>	<b>3</b>	<b>4</b>
<b>Keiner Fakultät zugeordnet</b>									
Universitätslehrgänge	226	342	568	120	183	303	106	159	265
Doktoratsstudium	8	10	18	7	9	16	1	1	2
<b>zusammen</b>	<b>234</b>	<b>352</b>	<b>586</b>	<b>127</b>	<b>192</b>	<b>319</b>	<b>107</b>	<b>160</b>	<b>267</b>
Außerordentliche Studien (Besuch einzelner Lehrveranstaltungen)	109	51	160	20	31	51	89	20	109
<b>Insgesamt</b>	<b>4.766</b>	<b>7.535</b>	<b>12.301</b>	<b>3.785</b>	<b>6.236</b>	<b>10.021</b>	<b>981</b>	<b>1.299</b>	<b>2.280</b>

Quelle: Alpen-Adria-Universität Klagenfurt

**Tab. 7.48 Alpen-Adria-Universität Klagenfurt – Studienabschlüsse nach Studienfächern (2014/15)**

Studienfach / Jahr		Studien- abschlüsse insgesamt			davon						
					InländerInnen			AusländerInnen			
		m.	w.	zus.	m.	w.	zus.	m.	w.	zus.	
<b>Fakultät für Kulturwissenschaften</b>											
Bachelorstudium	Philosophie	4	5	9	4	5	9	-	-	-	
	Geschichte	3	4	7	3	4	7	-	-	-	
	Anglistik und Amerikanistik	3	12	15	2	11	13	1	1	2	
	Germanistik	2	6	8	1	6	7	1	-	1	
	Angewandte Musikwissenschaft	1	1	2	1	1	2	-	-	-	
	Psychologie	18	70	88	9	46	55	9	24	33	
	Medien- und Kommunikationswissenschaften	4	30	34	3	27	30	1	3	4	
	Angewandte Kulturwissenschaft	5	30	35	3	22	25	2	8	10	
	Erziehungs- und Bildungswissenschaft	7	104	111	7	102	109	-	2	2	
	Romanistik	-	4	4	-	4	4	-	-	-	
	Slawistik	-	9	9	-	7	7	-	2	2	
	Publizistik und Kommunikationswissenschaft	-	1	1	-	1	1	-	-	-	
	Masterstudium	Schulpädagogik	-	3	3	-	3	3	-	-	-
		Geschichte	3	1	4	3	1	4	-	-	-
Anglistik und Amerikanistik		-	7	7	-	4	4	-	3	3	
DDP Germanistik im interkultur. Kontext		-	1	1	-	-	-	-	1	1	
Medien, Kommunikation und Kultur		-	5	5	-	5	5	-	-	-	
Angewandte Musikwissenschaft		2	6	8	2	6	8	-	-	-	
Germanistik		2	1	3	2	1	3	-	-	-	
Psychologie		2	19	21	-	13	13	2	6	8	
Sozial- und Integrationspädagogik		6	11	17	6	9	15	-	2	2	
Angewandte Kulturwissenschaft		1	8	9	1	7	8	-	1	1	
Erwachsenen- und Berufsbildung		-	16	16	-	16	16	-	-	-	
Romanistik		2	4	6	2	3	5	-	1	1	
Slawistik		-	4	4	-	4	4	-	-	-	
Philosophie		1	-	1	1	-	1	-	-	-	
Indiv. Masterstudium		Angewandte Kulturwissenschaft	-	1	1	-	1	1	-	-	-
		Psychologie	-	1	1	-	-	-	-	1	1
Dr. Studium d. Philosophie		Philosophie	1	2	3	1	1	2	-	1	1
	Philosophie Interventionsforschung	-	1	1	-	1	1	-	-	-	
	Philosophie Palliative Care und Organisationsethik	1	2	3	1	1	2	-	1	1	
	Philosophie Publizistik u. Kommunikationswissensch.	2	3	5	2	2	4	-	1	1	
	Philosophie Allgemeine Sprachwissenschaft (Stzw)	-	1	1	-	1	1	-	-	-	
	Pädagogik	4	2	6	4	2	6	-	-	-	
	Psychologie	4	2	6	2	1	3	2	1	3	
	Publizistik und Kommunikationswissenschaft	1	2	3	1	2	3	-	-	-	
	Geschichte	1	2	3	-	2	2	1	-	1	
	Deutsche Philologie	1	1	2	1	1	2	-	-	-	
	Allgemeine Sprachwissenschaft (Stzw)	1	-	1	1	-	1	-	-	-	
Lehramtsstudium	Italienisch	-	1	1	-	1	1	-	-	-	
	Anglistik und Amerikanistik	2	1	3	1	1	2	1	-	1	
	UF Geschichte, Sozialk., Polit. Bildg., UF Deutsch	1	-	1	1	-	1	-	-	-	
	UF Geschichte, Sozialk., Polit. Bildg, UF Englisch	-	1	1	-	1	1	-	-	-	
	UF Geschichte, Sozialk., Polit. Bildg., UF Mathematik	1	-	1	1	-	1	-	-	-	
	UF Deutsch UF Geschichte, Sozialk., Polit. Bildg.	-	3	3	-	2	2	-	1	1	
	UF Deutsch UF Englisch	-	5	5	-	5	5	-	-	-	
	UF Deutsch UF Italienisch	-	1	1	-	1	1	-	-	-	
	UF Deutsch UF Mathematik	1	1	2	1	1	2	-	-	-	
	UF Deutsch UF Geographie u. Wirtschaftskunde	2	1	3	2	1	3	-	-	-	



Tab. 7.48 Fortsetzung

Studienfach / Jahr		Studien- abschlüsse insgesamt			davon					
					InländerInnen			AusländerInnen		
		m.	w.	zus.	m.	w.	zus.	m.	w.	zus.
	UF Englisch UF Geschichte. Sozials., Polit. Bildg.	-	2	2	-	2	2	-	-	-
	UF Englisch UF Deutsch	-	3	3	-	3	3	-	-	-
	UF Englisch UF Italienisch	-	2	2	-	2	2	-	-	-
	UF Englisch UF Geographie u. Wirtschaftskunde	-	7	7	-	7	7	-	-	-
	UF Französisch UF Spanisch	1	-	1	1	-	1	-	-	-
	UF Italienisch UF Deutsch	1	1	2	1	1	2	-	-	-
	UF Italienisch UF Geographie u. Wirtschaftskunde	-	2	2	-	2	2	-	-	-
	UF Italienisch UF Englisch	-	1	1	-	1	1	-	-	-
	Slawistik Bosnisch/Kroatisch/Serbisch	-	2	2	-	2	2	-	-	-
	Philosophie	4	3	7	4	3	7	-	-	-
	Psychologie	20	68	88	14	62	76	6	6	12
	Publizistik und Kommunikationswissenschaft	21	35	56	19	29	48	2	6	8
	Geschichte	1	2	3	1	2	3	-	-	-
	Schulentwicklung und Beratung (Stzw)	2	1	3	2	1	3	-	-	-
	Sozial- und Integrationspädagogik (Stzw)	1	20	21	1	20	21	-	-	-
	Erwachsenen- und Berufsbildung (Stzw)	1	4	5	1	4	5	-	-	-
	<b>zusammen</b>	<b>141</b>	<b>549</b>	<b>690</b>	<b>113</b>	<b>477</b>	<b>590</b>	<b>28</b>	<b>72</b>	<b>100</b>
<b>Fakultät für Wirtschaftswissenschaften</b>										
Bachelorstudium	Angewandte Betriebswirtschaft	51	90	141	44	80	124	7	10	17
	Wirtschaft und Recht	15	22	37	14	22	36	1	-	1
	Geographie	4	1	5	4	1	5	-	-	-
Lehramtsstudium	UF Geographie und Wirtschaftskunde UF Englisch	-	2	2	-	2	2	-	-	-
	UF Geographie und Wirtschaftskunde UF Geschichte, Sozialkunde, Polit. Bildg.	1	-	1	1	-	1	-	-	-
Masterstudium	Geographie und Regionalforschung	3	1	4	3	1	4	-	-	-
	International Management	11	15	26	3	10	13	8	5	13
	Wirtschaft und Recht	7	20	27	7	20	27	-	-	-
	Angewandte Betriebswirtschaft	68	87	155	60	74	134	8	13	21
Dr.-Studium der Sozial- und Wirtschaftswissenschaft -	Angewandte Betriebswirtschaft	3	-	3	3	-	3	-	-	-
Dr.-Studium d. Sozial- u. Wirtschaftswissenschaft	Soziologie	-	1	1	-	1	1	-	-	-
Dr.-Studium d. Sozial- u. Wirtschaftswissenschaft	Angew. Betriebswirtschaft	1	2	3	1	2	3	-	-	-
Wirtschaft und Recht (Stzw)		-	1	1	-	1	1	-	-	-
	<b>zusammen</b>	<b>164</b>	<b>242</b>	<b>406</b>	<b>140</b>	<b>214</b>	<b>354</b>	<b>24</b>	<b>28</b>	<b>52</b>
<b>IFF (Fakultät für Interdisziplinäre Forschung und Fortbildung)</b>										
Masterstudium	Sozial- und Humanökologie	5	17	22	3	13	16	2	4	6
Dr.-Studium d. Philosophie	Sozial- und Humanökologie	1	3	4	1	2	3	-	1	1
	Philosophie Lifelong Learning	1	3	4	1	3	4	-	-	-
	Philosophie Palliative Care und Organisationsethik	-	1	1	-	1	1	-	-	-
	<b>zusammen</b>	<b>7</b>	<b>24</b>	<b>31</b>	<b>5</b>	<b>19</b>	<b>24</b>	<b>2</b>	<b>5</b>	<b>7</b>
<b>Interfakultär</b>										
Bachelorstudium	Informationsmanagement	12	1	13	12	-	12	-	1	1
Masterstudium	Informationsmanagement	6	-	6	6	-	6	-	-	-
	Media and Convergence Management	1	2	3	1	1	2	-	1	1
	<b>zusammen</b>	<b>19</b>	<b>3</b>	<b>22</b>	<b>19</b>	<b>1</b>	<b>20</b>	<b>-</b>	<b>2</b>	<b>2</b>
<b>Fakultät für technische Wissenschaften</b>										
Bachelorstudium	Technische Mathematik	5	2	7	4	2	6	1	-	1
	Informationstechnik	4	-	4	4	-	4	-	-	-
	Angewandte Informatik	9	3	12	9	2	11	-	1	1
	Informatik	9	2	11	8	2	10	1	-	1



Tab. 7.48 Schluss

Studienfach / Jahr		Studienabschlüsse insgesamt			davon					
					InländerInnen			AusländerInnen		
		m.	w.	zus.	m.	w.	zus.	m.	w.	zus.
Masterstudium	Technische Mathematik	5	2	7	5	2	7	-	-	-
	Information Technology	14	2	16	5	-	5	9	2	11
	Angewandte Informatik	4	-	4	1	-	1	3	-	3
Doktoratsstudium	Informatik	14	2	16	11	1	12	3	1	4
	Informationstechnik	5	1	6	3	-	3	2	1	3
	Informatik	4	2	6	4	2	6	-	-	-
	Technische Mathematik	3	1	4	3	1	4	-	-	-
Lehramtsstudium	Angewandte Wirtschaftsmathematik (Stzw)	-	1	1	-	1	1	-	-	-
	UF Mathematik UF Informatik u. Informatikmanag.	2	-	2	2	-	2	-	-	-
	UF Mathematik UF Geschichte, Sozialk., Polit. Bildg.	1	-	1	1	-	1	-	-	-
	UF Mathematik UF Geographie Wirtschaftskunde	2	2	4	2	2	4	-	-	-
	UF Informatik u. Informatikmanagement UF Englisch	1	-	1	1	-	1	-	-	-
Erweiterungsstudium UF Mathematik	-	1	1	-	-	-	-	1	1	
<b>zusammen</b>		<b>82</b>	<b>21</b>	<b>103</b>	<b>63</b>	<b>15</b>	<b>78</b>	<b>19</b>	<b>6</b>	<b>25</b>
<b>Insgesamt</b>		<b>413</b>	<b>839</b>	<b>1.252</b>	<b>340</b>	<b>726</b>	<b>1.066</b>	<b>73</b>	<b>113</b>	<b>186</b>
2013/14		374	894	1.268	306	778	1.084	68	116	184
2012/13		391	867	1.258	329	755	1.084	62	112	174
2011/12		370	786	1.156	306	689	995	64	97	161
2010/11		335	646	981	294	601	895	41	45	86
2005/06		239	397	636	225	371	596	14	26	40
2000/01		141	272	413	137	260	397	4	12	16
1990/91		50	102	152	48	99	147	2	3	5

Stzw = Studienzweig; UF = Unterrichtsfach

Quelle: Alpen-Adria-Universität Klagenfurt

Grafik 7.11 Entwicklung der Studienabschlüsse

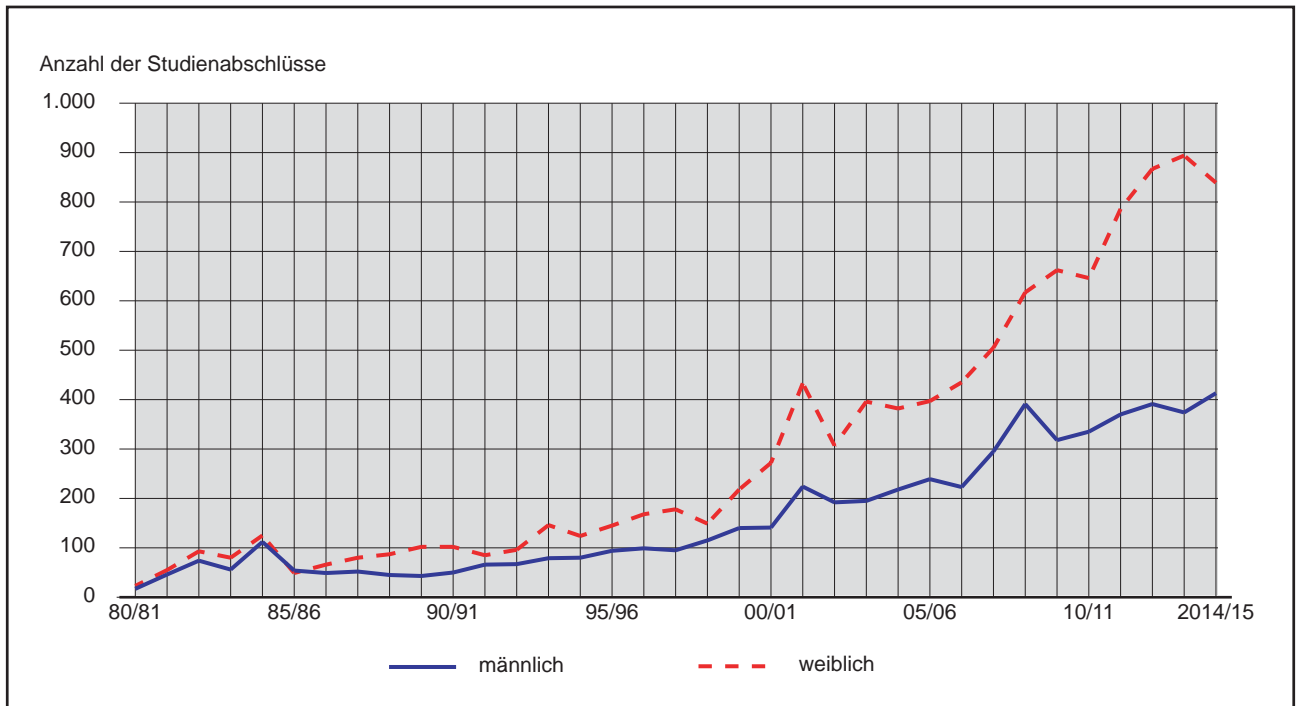

Quelle: Alpen-Adria-Universität Klagenfurt

**Tab. 7.49 Alpen-Adria-Universität Klagenfurt – Wissenschaftliches Personal**

Bezeichnung / Jahr	m.	w.	zus.
Universitätsprofessoren/innen	49	25	74
Emeritierte Universitätsprofessoren/innen	5	1	6
Universitätsdozenten/innen	46	29	75
Universitätsassistenten/innen	56	60	116
Bundes-, Vertragslehrer/innen	11	14	25
Wissenschaftliche Mitarbeiter im Lehrbetrieb	15	23	38
Studienassistenten/innen	36	44	80
Tutoren/innen	33	63	96
Gastprofessoren/innen	20	6	26
Lehrbeauftragte (Angestellte)	184	193	377
Beauftragte, freier Dienstvertrag	84	64	148
<b>Insgesamt</b>	<b>539</b>	<b>522</b>	<b>1.061</b>
2014	484	429	913
2013	469	355	824
2012	544	468	1.012
2011	536	440	976
2010	535	345	880
2005	347	202	549
2000	411	207	618
1990	323	106	429

Quelle: Alpen-Adria-Universität Klagenfurt

7

**Tab. 7.50 Klagenfurter ord. Studierende an wissenschaftl. Universitäten Österreichs**

Bezeichnung	2015/16			2014/15			2013/14		
	m.	w.	zus.	m.	w.	zus.	m.	w.	zus.
<b>Ordentliche Hörer insgesamt <sup>1)</sup></b>	<b>1.856</b>	<b>2.323</b>	<b>4.179</b>	<b>1.877</b>	<b>2.338</b>	<b>4.215</b>	<b>1.921</b>	<b>2.349</b>	<b>4.270</b>
Universität Wien	103	140	243	103	150	253	123	173	296
Universität Graz	278	387	665	289	371	660	289	377	666
Universität Innsbruck	10	12	22	13	13	26	11	9	20
Universität Salzburg	14	12	26	14	11	25	11	9	20
Technische Universität Wien	62	21	83	70	22	92	69	21	90
Technische Universität Graz	185	43	228	188	39	227	203	49	252
Montanuniversität Leoben	39	11	50	34	10	44	31	9	40
Universität für Bodenkultur Wien	39	34	73	46	41	87	53	35	88
Veterinärmedizinische Universität Wien	2	14	16	2	13	15	2	13	15
Wirtschaftsuniversität Wien	82	73	155	88	59	147	91	61	152
Universität Linz	51	73	124	50	69	119	46	74	120
Universität Klagenfurt	967	1.480	2.447	970	1.524	2.494	985	1.496	2.481
Medizinische Universität Wien	17	29	46	20	29	49	19	21	40
Medizinische Universität Graz	55	39	94	47	40	87	46	48	94
Medizinische Universität Innsbruck	2	5	7	2	2	4	2	2	4
Akademie der bildenden Künste Wien	2	1	3	1	1	2	1	2	3
Universität für angewandte Kunst Wien	1	6	7	1	5	6	2	7	9
Universität f. Musik u. darst. Kunst Wien	7	3	10	5	2	7	7	1	8
Universität Mozarteum Salzburg	1	4	5	2	3	5	1	3	4
Universität f. Musik u. darst. Kunst Graz	1	3	4	1	3	4	3	3	6
Univ. f. künstl. und industr. Gestaltung Linz	3	4	7	4	3	7	2	4	6

<sup>1)</sup> Jeder Klagenfurter ordentliche Hörer wurde in dieser Spalte nur einmal gezählt. Die Gliederung nach Universitäten enthält Mehrfachzählungen.

Quelle: Statistik Austria



**Tab. 7.51 Studienberechtigungsprüfungen – Zulassungen und Abschlüsse**

Studien-jahr	Zulassungen			Kalender-jahr	Abschlüsse		
	m.	w.	zus.		m.	w.	zus.
1990/91	53	96	<b>149</b>	1991	11	33	<b>44</b>
2000/01	45	105	<b>150</b>	2001	19	40	<b>59</b>
2005/06	52	79	<b>131</b>	2006	17	35	<b>52</b>
2010/11	36	47	<b>83</b>	2011	11	31	<b>42</b>
2011/12	52	49	<b>101</b>	2012	28	23	<b>51</b>
2012/13	33	58	<b>91</b>	2013	7	18	<b>25</b>
2013/14	57	71	<b>128</b>	2014	20	22	<b>42</b>
2014/15	51	48	<b>99</b>	2015	18	15	<b>33</b>

Quelle: Alpen-Adria-Universität Klagenfurt

7

**Grafik 7.12 Studienberechtigungsprüfungen - Entwicklung der Zulassungen und Abschlüsse**

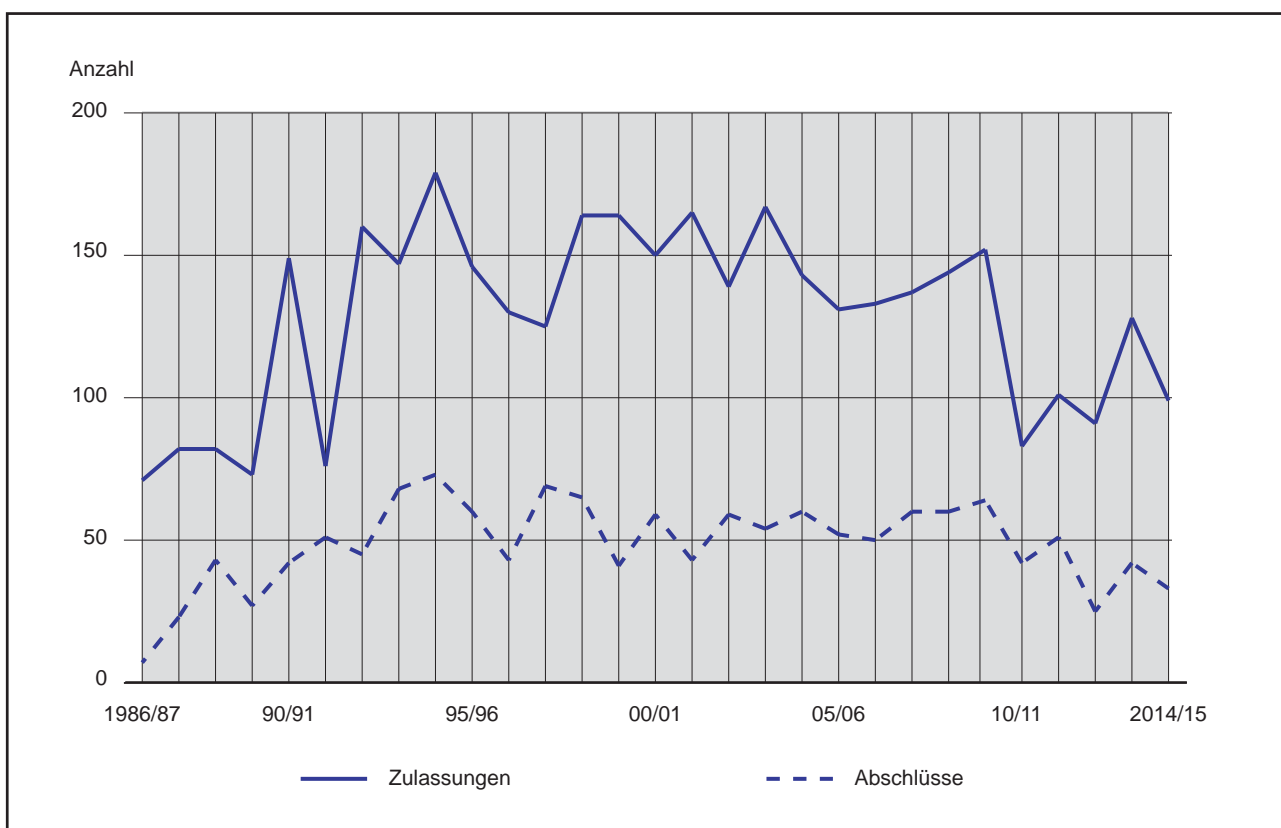

Quelle: Alpen-Adria-Universität Klagenfurt

**Tab. 7.52 Bildungsstand der Bevölkerung im Alter von 25 bis 64 Jahren**

Jahr	Insgesamt	Höchste abgeschlossene Ausbildung							
		Allgemeinbildende Pflichtschule <sup>1)</sup>	Lehre	BMS	AHS	BHS	Kolleg	Hochschulverwandte Lehranstalt	Universität, Fachhochschule
2008 abs.	<b>52.621</b>	7.528	17.704	7.334	3.845	5.254	549	1.748	8.659
in %	<b>100,0</b>	14,31	33,64	13,94	7,31	9,98	1,04	3,32	16,46
2009 abs.	<b>52.970</b>	7.651	17.582	7.299	3.833	5.319	546	1.743	8.997
in %	<b>100,0</b>	14,44	33,19	13,78	7,24	10,04	1,03	3,29	16,99
2010 abs.	<b>53.285</b>	7.797	17.461	7.226	3.901	5.395	531	1.751	9.223
in %	<b>100,0</b>	14,63	32,77	13,56	7,32	10,12	1,00	3,29	17,31
2011 abs.	<b>53.426</b>	7.930	17.249	7.058	3.888	5.461	471	1.778	9.591
in %	<b>100,0</b>	14,84	32,29	13,21	7,28	10,22	0,88	3,33	17,95
2012 abs.	<b>53.841</b>	8.155	17.057	7.010	3.908	5.523	456	1.782	9.950
in %	<b>100,0</b>	15,15	31,68	13,02	7,26	10,26	0,85	3,31	18,48
2013 abs.	<b>54.493</b>	8.493	16.893	7.011	3.869	5.535	443	1.762	10.487
in %	<b>100,0</b>	15,59	31,00	12,87	7,10	10,16	0,81	3,23	19,24
2014 abs.	<b>55.180</b>	8.861	16.770	7.056	3.897	5.609	448	1.720	10.819
in %	<b>100,0</b>	16,06	30,39	12,79	7,06	10,16	0,81	3,12	19,61

<sup>1)</sup> Inklusive Personen ohne Pflichtschulabschluss.

Quelle: Statistik Austria

**7**
**Tab. 7.53 Volkshochschule Klagenfurt – Kurse und Teilnehmende**

Schuljahr	Kurse	Teilnehmende			
		m.	w.	keine Angaben	zus.
1990/91	595	1.987	6.625	.	<b>8.612</b>
2000/01	1.047	2.051	6.595	.	<b>8.646</b>
2005/06	729	1.260	4.707	.	<b>5.967</b>
2010/11	771	1.208	4.789	418	<b>6.415</b>
2011/12	807	1.229	4.728	372	<b>6.329</b>
2012/13	799	1.145	4.684	164	<b>5.993</b>
2013/14	791	1.702	5.465	.	<b>7.167</b>
2014/15	824	1.679	5.976	.	<b>7.655</b>

Quelle: Volkshochschule

**Tab. 7.54 Volkshochschule Klagenfurt – Teilnehmende nach sozialer Stellung und nach Altersgruppen**

Soziale Stellung	Teilnehmende	Altersgruppen	Teilnehmende
ArbeiterIn	211	unter 15 Jahre	44
Angestellte/r, Beamte/r	3.450	15 - 19 Jahre	184
Lehrling	328	20 - 29 Jahre	937
SchülerIn	208	30 - 39 Jahre	1.276
StudentIn	104	40 - 49 Jahre	1.110
PensionistIn	673	50 - 59 Jahre	1.336
Hausfrau, Hausmann	205	60 - 69 Jahre	958
Selbständig	146	über 70 Jahre	937
Keine Angabe	2.330	Keine Angabe	873

Quelle: Volkshochschule



Tab. 7.55 Volkshochschule Klagenfurt – Kurse und Teilnehmende nach Fachbereichen

Fachbereich	Anzahl der	
	Kurse	Teilnehmenden
Gesellschaft und Kultur	44	379
Zweiter Bildungsweg	33	345
Naturwissenschaft und Technik	4	30
Wirtschaft und Verwaltung	141	1.177
Sprachen	258	1.906
Kreativität und Freizeit	107	712
Körper und Gesundheit	237	3.106
<b>Insgesamt</b>	<b>824</b>	<b>7.655</b>

Quelle: Volkshochschule

7

Tab. 7.56 Berufsförderungsinstitut

Kursort / Schuljahr	Kurse	Teilnehmende
Klagenfurt	190	2.074
Villach	158	2.763
Übriges Kärnten und Ausland	332	6.223
<b>Insgesamt</b>	<b>680</b>	<b>11.060</b>
2014/15	833	13.274
2013/14	839	13.476
2012/13	774	12.660
2011/12	721	11.828
2010/11	897	13.122
2005/06	542	6.850
2000/01	364	5.930
1990/91	311	5.436

Quelle: Berufsförderungsinstitut

Tab. 7.57 Gustav Mahler Musikschule Klagenfurt<sup>1)</sup> – Schülerstand

Bezeichnung	2000/01	2005/06	2006/07	2007/08	2008/09	2009/10	2010/11	2011/12	2012/13	2013/14	2014/15	2015/16 <sup>2)</sup>
Schülerstand	691	832	935	1.293	1.164	1.208	1.142	1.065	1.082	1.025	993	868

<sup>1)</sup> Bis 2012/13 Bezirksmusikschule Klagenfurt.<sup>2)</sup> Zusätzlich 947 Schüler - Musikalische Früherziehung (Kindergärten und Volksschulen).

Quelle: Kärntner Landesmusikschulwerk

**Tab. 7.58 Wirtschaftsförderungsinstitut**

Sachgebiet / Jahr	Veranstaltungen in		Teilnehmende in		Stunden in	
	Kärnten	Klagenfurt	Kärnten	Klagenfurt	Kärnten	Klagenfurt
Management	60	48	864	710	4.037	3.161
Persönlichkeit	122	94	1.567	1.200	20.126	14.347
Sprachen	150	104	2.118	1.615	6.114	4.236
Betriebswirtschaft	159	103	2.841	1.751	5.305	3.054
EDV/Informatik	144	95	1.118	735	6.736	3.608
Technik	539	297	5.150	3.113	24.903	14.979
Branchen	459	409	5.170	4.628	31.330	27.855
Berufsreifeprüfung/Privatschulen	720	643	9.627	8.551	20.319	12.533
Trainer/Mitarbeiterweiterbildung	25	25	115	115	254	254
<b>Insgesamt</b>	<b>2.378</b>	<b>1.818</b>	<b>28.570</b>	<b>22.418</b>	<b>119.124</b>	<b>84.027</b>
2014/15	2.361	1.793	28.289	21.796	117.766	80.153
2013/14	2.057	1.623	24.808	19.063	86.520	59.319
2012/13	1.978	1.448	24.429	17.429	119.151	74.210
2011/12	1.815	1.257	23.962	16.313	137.351	89.853
2010/11	1.881	1.308	23.655	15.760	122.518	80.264
2005/06	1.810	1.182	23.569	14.732	107.766	70.331
2000/01	2.154	.	27.626	.	105.379	.
1990/91	1.605	.	26.305	.	70.606	.

Quelle: Wirtschaftsförderungsinstitut

**7**
**Tab. 7.59 Landeskonservatorium 2014/15 – Prüfungen**

Bezeichnung	Schülerstand
Zur Aufnahmeprüfung angetreten	236
Prüfung bestanden	196
Prüfung nicht bestanden	40
Aufgenommen	171
Warteliste	13

Quelle: Kärntner Landeskonservatorium

**Tab. 7.60 Landeskonservatorium 2014/15 – Lehrgänge**

Bezeichnung	Schülerstand insgesamt
Chorleitung	6
Elementare Musikpädagogik	12
Blasmusikleitung	26
Korrepetition	4
Gesang	7
Katholische bzw. evangelische Kirchenmusik für Organisten	6

Quelle: Kärntner Landeskonservatorium



Tab. 7.61 Landeskonservatorium 2014/15 – Schülerstand nach Hauptfächern

Fach	Schülerstand insgesamt <sup>1)</sup>	davon				Doppelstudium
		Aufbaustudium	Instrumental- und Gesangspädagogik	Künstlerisches Diplom	Repertoire	
Tonsatz und Komposition	8	2	-	6	-	-
Korrepetition	7	-	-	7	-	-
Dirigieren	2	-	-	2	-	-
Gesang	36	8	15	13	-	3
Klavier	83	60	7	15	1	3
Cembalo	4	-	2	1	1	-
Orgel	9	7	1	1	-	-
Violine	93	30	23	39	1	16
Viola	9	1	4	3	1	1
Violoncello	20	13	4	3	-	2
Kontrabass	8	6	1	1	-	1
Zither	3	-	1	2	-	1
Gitarre	29	7	10	12	-	-
Hackbrett	14	4	6	4	-	2
Blockflöte	16	11	4	1	-	-
Querflöte	34	15	13	6	-	1
Oboe	8	3	2	3	-	1
Klarinette	19	8	7	4	-	4
Fagott	5	5	-	-	-	-
Horn	14	9	5	-	-	-
Trompete	20	10	6	4	-	-
Posaune	11	6	3	2	-	-
Tuba	17	14	3	-	-	-
Schlagwerk	18	9	7	2	-	2
Saxophon	8	3	3	2	-	2
Akkordeon	16	9	5	2	-	1
Harfe	17	12	1	4	-	-
Kammermusik	4	-	-	4	-	-
Steirische Harmonika	10	4	6	-	-	-
Jazz - Gesang	22	8	6	8	-	5
Jazz - Saxophon	19	5	7	7	-	4
Jazz - Bass	16	2	5	9	-	3
Jazz - Flöte	1	-	-	1	-	-
Jazz - Trompete	10	4	2	4	-	1
Jazz - Posaune	8	2	3	3	-	3
Jazz - Klavier	14	2	5	7	-	4
Jazz - Gitarre	35	7	13	15	-	3
Jazz - Schlagwerk	19	2	8	9	-	8
Jazz - Violine	5	-	2	3	-	1
Jazz - Violoncello	1	1	-	-	-	-
Elementare Musikpädagogik	10	-	10	-	-	-
Volksmusikpädagogik	10	-	10	-	-	-
Schauspiel	11	-	-	11	-	-
Musikalische Früherziehung	98	-	-	-	-	-

<sup>1)</sup> Bei der Aufzählung der Schüler ist zu beachten, dass ein Schüler mehrere Fächer belegen kann.



**Tab. 7.62 Katholisches Bildungswerk – Veranstaltungen**

Bezeichnung	Insgesamt	davon nach Veranstaltungsformen					
		Einzelveranstaltungen, Veranstaltungen in Reihen	Kurse, Training, Seminare, Lehrgänge, Workshops	Tagungen	Führungen, Fahrten, Exkursionen	Ausstellungen	Auführungen, Vorführungen
Veranstaltungen	412	286	108	1	8	1	8
Besuche	7.097	5.126	1.050	82	250	35	554

Quelle: Katholisches Bildungswerk

**Tab. 7.63 Katholisches Bildungswerk – Veranstaltungsbereiche**

Bezeichnung	Insgesamt	davon nach Veranstaltungsbereichen						
		Glaube, Weltanschauung	Persönlichkeitsbildung, Kommunikation	Ehe, Familie, Partnerschaft	Gesellschaft, Politik	Musisch-kulturelle Bildung	Senioren/innenbildung	Mitarbeiterausbildung
Veranstaltungen	412	40	23	122	76	31	109	11
Besuche	7.097	1.141	430	1.759	1.259	1.010	1.247	251

Quelle: Katholisches Bildungswerk

**Tab. 7.64 Bibliotheken <sup>1)</sup>**

Bibliotheken	Bücherbestand	Entlehnte Bände
Bibliothek der Alpen-Adria-Universität	946.012 <sup>2)</sup>	114.496
Arbeiterkammer-Bibliothek	71.016	112.201
Bibliothek des Landesmuseums	148.190	. <sup>3)</sup>
Öffentliche Bibliothek Viktring	7.370	9.669
Bibliothek der Pädagogischen Hochschule Kärnten	110.880	15.706
Slowenische Studienbibliothek	142.604	59.811
Bibliothek des Kärntner Landeskonservatoriums	50.047	3.338
Diözesanbibliothek	51.650	779
Marc-Aurel-Bibliothek	5.192	138
Amtsbibliothek Landesschulrat	13.614	1.266
Bücherei Wölfnitz	4.658	911
<b>Insgesamt</b>	<b>1.551.233</b>	<b>318.315</b>

<sup>1)</sup> Das Kärntner Landesarchiv besitzt eine umfangreiche wissenschaftliche Bibliothek und eine Amtsdrukschriftensammlung.

<sup>2)</sup> Ab 2014 erstmalige Erfassung der E-Books und E-Journals.

<sup>3)</sup> Bibliothek seit Juni 2013 geschlossen, daher keine Entlehnungen.

Quelle: Bibliotheken

**Tab. 7.65 Lange Nacht der Museen**

Jahr	Veranstaltungsorte		Verkaufte Tickets in Kärnten
	in Klagenfurt	im übrigen Bundesland	
2000	Bei freiem Eintritt keine Besucherzahlen ermittelt (erstmalige Durchführung)		
2005	26	20	3.295
2010	44	45	4.844
2011	47	45	4.691
2012	46	39	4.532
2013	46	35	4.088
2014	42	41	3.812
2015	41	34	3.653

Quelle: ORF-Landesstudio Kärnten

Tab. 7.66 Museen <sup>1)</sup>

Jahr	Besuche insgesamt	davon im											
		Landesmuseum Rudolfinum <sup>4)</sup>	Wappensaal im Landhaus	Koschatmuseum	Bergbaumuseum	Diözesanmuseum <sup>3)</sup>	Robert-Musil-Literaturmuseum <sup>2)</sup>	Gustav-Mahler-Komponierhäuschen	Landwirtschaftsmuseum <sup>5)</sup>	Museum Moderner Kunst Kärnten	Eboardmuseum	Feuerwehrmuseum	Stadtverkehrs- und Kinomuseum
1990	66.316	24.865	13.529	273	21.757	1.307	3.400	1.185	.	.	.	.	.
2000	63.472	15.589	15.100	74	11.749	.	2.094	1.681	14.639	.	.	2.546	.
2005	87.162	24.382	18.745	227	8.498	1.200	3.404	1.770	17.096	10.008	.	1.832	.
2010	112.389	30.621	21.900	468	12.214	986	4.782	2.458	12.172	19.565	4.831	1.657	735
2011	99.959	24.649	21.422	284	13.102	753	5.627	2.841	6.637	16.411	5.217	1.597	1.419
2012	94.404	21.143	23.625	460	7.637	685	6.452	2.418	5.816	16.884	6.222	1.421	1.641
2013	83.840	13.710	19.345	174	10.863	.	6.175	2.273	4.896	17.600	6.531	1.566	707
2014	78.174	7.748	20.812	286	15.961	.	5.430	1.649	.	16.351	7.215	1.813	909
2015	65.049	.	25.065	184	4.721	.	5.635	2.471	.	15.827	7.869	1.628	1.649

<sup>1)</sup> Zum Teil geschätzt.

<sup>2)</sup> In den Jahren 1986 bis 1993 inklusive Besucher Ingeborg-Bachmann-Museum.

<sup>3)</sup> Nach Gurk übersiedelt.

<sup>4)</sup> Infolge eines Wasserschadens bleibt das Rudolfinum bis 2018/19 geschlossen.

<sup>5)</sup> Landwirtschaftsmuseum seit 2014 geschlossen.

Quelle: Museen

Tab. 7.67 Galerien

Bezeichnung der Galerie	Ausstellungen, Veranstaltungen	Besuche <sup>1)</sup>
Studiogalerie im Stadthaus, Theaterplatz 3	8	1.349
Alpen-Adria-Galerie, Theaterplatz 3	5	3.676
Gewölbegalerie im Stadthaus, Theaterplatz 3	7	1.370
Stadtgalerie, Theatergasse 4	3	16.249
Europahaus, Reitschulgasse 1	9	2.024
Kunstverein Kärnten (Künstlerhaus), Goethepark 1	7	5.612
Galerie der Berufsvereinigung bildender Künstler, Feldkirchner Straße 31	11	2.340
Schloss Krastowitz, Krastowitz 1	4	180
Galerie de La Tour, Lidmanskyygasse 8	6	742
Foyer-Galerie der Alpen-Adria-Universität, Universitätstraße 65	1	800
Kunstraum Lakeside, Lakeside B02	6	623
Kärntner Landesarchiv, St. Ruprechter Straße 7	2	550
Kneipp-Zentrum, Adolf-Kolping-Gasse 6	5	360
Galerie 3, Alter Platz 25	6	1.560
Architektur Haus Kärnten, St. Veiter Ring 10	15	5.881
Galerie Kunstwerk, Villacher Straße 69	4	237
Kunstraum haaaauch - quer, Wulfengasse 14	5	390
Galerie Kunstraum Walker, Richard-Wagner-Straße 36	3	221
Galerie Magnet, Theaterplatz 5	4	.
FH Kärnten, Primoschgasse 8 <sup>2)</sup>	1	.
Atelier "Zum Alten Esel", Salmstraße 4 <sup>2)</sup>	1	.
Rittergalerie, Burggasse 8	7	.
Theatercafe, Theatergasse 9 <sup>2)</sup>	.	.

<sup>1)</sup> Zum Teil geschätzt.

<sup>2)</sup> Laufend Besucher - diese werden nicht zahlenmäßig erfasst.

Quelle: Galerien

**Tab. 7.68 Stadtpfarrturm**

Jahr	Besuche insgesamt <sup>1)</sup>	davon		
		Erwachsene	zahlende Jugendliche	Powercard, Kärntencard, Wörthersee-Kärnten-Card, Nationalparkcard
1990	<b>9.187</b>	5.907	3.280	.
2000	<b>6.692</b>	6.012	680	.
2005	<b>9.395</b>	3.500	2.238	3.657
2010	<b>9.867</b>	4.334	2.966	2.567
2011	<b>9.558</b>	4.400	2.828	2.330
2012 <sup>2)</sup>	<b>2.462</b>	734	371	1.357
2013	<b>2.002</b>	496	104	1.402
2014	<b>2.310</b>	800	600	910
2015	<b>1.901</b> <sup>3)</sup>	300	300	721

<sup>1)</sup> Nicht zahlende Jugendliche sind nicht enthalten.

<sup>2)</sup> Geänderte Zutrittsbestimmungen und dreiwöchige Schließung.

<sup>3)</sup> Inklusive 580 Besuche "Lange Nacht der Museen" am 3. Oktober.

Quelle: Magistrat Klagenfurt am Wörthersee, Abt. Freizeit und Tourismus

**Tab. 7.69 Minimundus**

Jahr	Öffnungstage	Besuche
1990	174	<b>532.379</b>
2000	197	<b>312.691</b>
2005	192	<b>270.903</b>
2010	208	<b>248.009</b>
2011	195	<b>246.809</b>
2012	213	<b>247.063</b>
2013	.	<b>246.584</b>
2014	.	<b>233.888</b>
2015	.	<b>215.852</b>

Quelle: Minimundus

**Tab. 7.70 Planetarium**

Jahr <sup>1)</sup>	Öffnungstage	Besuche
1990	267	34.659
2000	302	30.697
2005	276	152.284
2010 <sup>2)</sup>	254	18.680
2011	268	21.981
2012	293	23.070
2013	298	21.465
2014 <sup>3)</sup>	.	23.000
2015	213	18.626

<sup>1)</sup> Ab 2003 Kombinationskarte Minimundus-Planetarium.

<sup>2)</sup> Ab 2010 gibt es die Kombinationskarte Minimundus-Planetarium nicht mehr.

<sup>3)</sup> Neueröffnung im Juni, Besucherzahlen von Juni bis Dezember.

Quelle: Planetarium



Tab. 7.71 Reptilienzoo

Jahr	Besuche insgesamt	davon					
		Normal-zahler	Kärnten-card	Power-card	Wörthersee-card	Nationalpark-card	Frei-karten
1990	175.017	.	.	.	.	.	.
2000	103.984	.	.	.	.	.	25.000
2005	115.741	60.751	25.612	8.618	5.760	.	15.000
2010	83.831	44.738	15.368	9.290	4.091	344	10.000
2011	72.674	41.250	13.542	9.099	3.198	285	5.300
2012	86.094	34.420	27.820	14.777	3.790	287	5.000
2013	71.256	38.845	14.520	10.543	2.088	260	5.000
2014	81.442	41.416	18.719	13.818	2.289	200	5.000
2015	76.743	36.411	15.052	12.966	2.043	271	10.000

Quelle: Reptilienzoo Happ

7

Tab. 7.72 Sternwarte Klagenfurt

Jahr	Öffnungstage	Besuche
1990	98	2.892
2000	86	1.303
2005	77	1.305
2010	85	2.980
2011	79	2.834
2012	74	2.062
2013	78	1.693
2014	58	1.361
2015	87	2.032

Quelle: Volkssternwarte

Tab. 7.73 Bergbaumuseum, Felsenhalle – Veranstaltungen

Bezeichnung der Veranstaltung	Besuche
Vortrag "Fossilfunde in Kärnten" (Dr. Claudia Dojen)	51
Diskussionsabend "Museum ist ... "	30
Tagung Fachgruppe Geografie	27
Buchpräsentation und Klavierkonzert	37
Vortragsabend Fachgruppe Meteorologie	56
Vortrag Dr. Paul Gleirscher	53
Liederabend Kosakenchor	55
Lesung "Christine Lavant"	192
Fest der Museen	442
Sonderausstellung "Von der Karte zum Relief"	2.351
Lange Nacht der Museen	543
Tagung Fachgruppe Meteorologie	35
Tagung Fachgruppe Ornithologie	110
Tagung Fachgruppe Mineralogie	174
Liederabend	137
Archäologie-Symposium	118
Sonderausstellung "Herr von Jübleinsdorf und Grauss Paule"	510
Vortrag Archäologie (Dr. Franz Glaser)	54
Barbarafeier	126
Sonstige Veranstaltungen	101

Quelle: Magistrat Klagenfurt am Wörthersee, Abt. Kultur - Bergbaumuseum

**Tab. 7.74 Veranstaltungen der Abteilung Kultur des Magistrates Klagenfurt**

Bezeichnung der Veranstaltung	Mitveranstalter	Ort	Anzahl der Besuche <sup>1)</sup>
music.pic.nic	Kulturraum	Norbert-Artner-Park	727
literatur.pic.nic	Kulturraum, Ktn. Schreibschule	Norbert-Artner-Park	421
Literatur after work	Kulturraum	Alter Platz - Pestsäule	157
lesePlatz	Kulturraum	Alter Platz - Pestsäule	2.060
Tanzgespräch	Kulturraum	Stadtgalerie	35
dance2art	Kulturraum	Stadtgalerie	199
Welttanztage	Kulturraum	theaterHalle 11	75
Stadttänzerin-Residency	Kulturraum	Stadtgalerie	54
Tanzgespräch - Mag. Ingrid Türk-Chlapek	Kulturraum	Stadtgalerie	5
Tanz "Sad Sam Lucky" dance2eleven	Kulturraum	theaterHalle 11	35
Singen, Tanzen und Musizieren	Abt. Schulen	Landhaushof	650

<sup>1)</sup> Zum Teil geschätzt.

Quelle: Magistrat Klagenfurt am Wörthersee, Abt. Kultur

**Tab. 7.75 Städtische Kulturhäuser – Veranstaltungen und Besuche**

Gebäude / Ort / Jahr	Veranstaltungen	Besuche	
Gemeindezentrum	St. Ruprecht	509	24.311
	Annabichl	239	13.643
	Waidmannsdorf	182	13.585
	Viktring	152	6.885
Sonstige Einrichtungen	Festung	344	8.005
	Europahaus	276	11.612
	Fischl	57	2.295
	Stadthaus	69	12.668
	Alte Schule St. Andrä	182	5.790
	Generationentreff	18	410
	Wölfnitz	53	840
<b>Insgesamt</b>	<b>2.081</b>	<b>100.044</b>	
2014	2.444	105.366	
2013	2.305	104.613	
2012	2.113	101.352	
2011	1.866	90.599	
2010	1.836	103.208	
2005	1.988	110.749	
2000	1.767	163.349	
1990	2.760	126.349	

Quelle: Magistrat Klagenfurt am Wörthersee, Abt. Präsidium



Tab. 7.76 Messegelände – Veranstaltungen und Besuche

Veranstaltungsort	Veranstaltung	Besuche <sup>1)</sup>
Messegelände	Häuslbauermesse	32.000
	GAST	12.000
	Freizeitmesse	45.000
	Klagenfurter Herbstmesse	58.000
	Familienmesse	28.000
	Fischmarkt - Marktschreier Tage	500
	Konzert Hubert von Goisern	2.500
	Internationale Rassehundeausstellung	4.000
	Businesslauf	.
	Ursulamarkt	.
Messearena	Die Nacht der Musicals	1.000
	Stadtrichter Sitzungen	13.000
	Das Phantom der Oper	900
	Rosenball BRG Viktring	3.000
	Agrarsymposium	900
	Night of the dance	900
	Kabarett Kaya Yanar	1.400
	Konzert Nik P.	1.400
	The Chippendales	1.300
	Spar Mitarbeitererevent	1.500
	Kärnten hilft Gala	400
	Musical Sissi	1.000
	PITZ Ball	2.500
	Klagenfurt im Blumenschmuck	600
	Bibi Blocksberg	1.400
	WKO Zukunftsforum	1.000
	It's Chrismackh's Time	800
	Weihnachtsfeier der Pensionisten	1.000
Weihnachtsfeier Kostwein	.	
Halle 2	Hochzeitsmesse	3.000
	Rundballenkompetenztage	200
	Fechturnier	500
Kärnten-Halle	United Sport Games	500
	Lidl Roadshow	900
	EM Fechten	1.000
	Konzert Andreas Gabalier	3.500
	Kleintierschau zum Ursulamarkt	.
Wörthersee-Halle	Baby- und Kinderbörse	2.500
	Narrisch Guates Sommerkabarett	3.000
	Austrian Open im Show- und Musicaldance	700
	Operation Eskalation - Gigi D'Agostino	1.900
	Color Baaash	2.000
	Kindertanz Voice & Dance	500
	Tanzschule Huber	600
	Streetfood Market	1.500
	Konzert Matakustik	2.000
	Bloody Wonderland	5.000
	Konzert Wanda	1.700
	Konzert Element of Crime	500
	Weihnachtsflohmarkt	600
	BIG-KO Landwirtschaftsfrühjahrsausstellung (+ Halle 3)	4.000

**Tab. 7.76 Schluss**

Veranstaltungsort	Veranstaltung	Besuche <sup>1)</sup>
Karawanken-Halle	AK Sommersportbörse	15.000
	Schuhordertag	1.000
	AK Wintersportbörse	15.000
	Kindertanzveranstaltung	600
	Reit-Jagd-Fischereibörse	100
	Kongress der Zeugen Jehovas	2.000
	Krampusparty	800
	OTV Valentino	600
	Tanzveranstaltung	600
	Rainbow Party	200
	Hochzeit	800
Messefoyer und Presseclub	Modellbahnbörse	1.000
	Agrarmarketing - Tagung	80
	Kalle Repromedia	200
	Seniorenkirchtag	300

<sup>1)</sup> Zum Teil geschätzt.

Quelle: Klagenfurter Messe Betriebsgesellschaft mbH

**7**
**Tab. 7.77 Klagenfurter Messe – Veranstaltungen und Besuche im Eissportzentrum**

Veranstaltung / Jahr	Anzahl der Besuche in der	
	Stadthalle	Sepp-Puschnig-Halle <sup>1)</sup>
Eishockeyspiele	107.820	-
KAC-Training	23.735	10.076
Eishockey andere Vereine	16.178	11.398
Publikumslauf	-	3.974
Eisdisco	3.197	-
Eiskunstlauf	247	198
Schuleislauf	-	8.029
Eis- und Stocksport	-	2.284
<b>Insgesamt</b>	<b>151.177</b>	<b>35.959</b>
2014/15	164.848	35.466
2013/14	150.278	37.986
2012/13	197.432	34.599
2011/12	187.425	33.325
2010/11	211.180	31.017
2005/06	119.179	37.119
2000/01	85.314	39.831
1990/91	136.544	.

<sup>1)</sup> In Betrieb seit August 1997.

Quelle: Klagenfurter Messe Betriebsgesellschaft mbH



Tab. 7.78 Sporteinrichtungen

Bezeichnung	Anzahl	Bezeichnung	Anzahl
Sportplätze <sup>1)</sup>	6	Kegelbahnen	21
Sonstige Fußballplätze <sup>2)</sup>	28	Strandbäder	3
Mehrzwecksporthallen	6	Bootshäuser	3
Eishallen	2	Marinaanlage	1
Hallenbad	1	Flugsportanlage	1
Reithallen	4	Turnsäle in allgemeinbildenden Pflichtschulen	26
Tartanbahnen <sup>3)</sup>	10	in mittleren und höheren Schulen	22
Schiwanderloipen	4	Schulsportplätze	18
Fitness-Parcours	2	Bogenschießplätze	3
Hartplätze	3	BMX-Radbahn	1
Tennishallen	6	Freilandschachanlagen	1
Tennisplätze, frei	130	Skater-Park (Europapark)	1
Tennisplätze, überdacht	23	Skateboardplätze	2
Squash-Anlagen (Courts)	3	Geräteturnsaal	1
Fitnesscenter	18	Beach-Volleyballplätze	15
Sprungschanzenanlage	1	Kunstrasenplätze	5
Sprungschanzen	3	Golfplatz	1
Eis- und Asphalt-schießbahnen	79	Fußballstadion	1
Kletteranlagen	3	Minigolfanlage	1
Automodell-Sportanlagen	2	Beachhalle	1
Paintball-Anlage	1	Leichtathletikanlagen	2
Bowlingbahnen	20	Ballsporthalle	1
Schießstätten-Anlagen	4	Indoor Bogensportzentrum	1
Fun Courts	2	Sonstige Turnsäle	2
Rodelbahn	1		

<sup>1)</sup> Mit Laufbahn und Leichtathletikanlagen.

<sup>2)</sup> Ohne Schulsportplätze.

<sup>3)</sup> Inklusive Schulanlagen.

Quelle: Magistrat Klagenfurt am Wörthersee, Abt. Freizeit und Tourismus - Sportamt, Sportpark Klagenfurt

Tab. 7.79 Sportvereine

Sportvereine insgesamt	davon nach Dachverbänden			
	ASKÖ	UNION	ASVK	ohne
318	72	127	86	33

Quelle: Magistrat Klagenfurt am Wörthersee, Abt. Freizeit und Tourismus - Sportamt

Tab. 7.80 Mehrzwecksporthallen

Mehrzwecksporthalle	Benutzungsdauer in Stunden
St. Ruprecht	1.342
Viktring	1.283
St. Peter	1.570
Waidmannsdorf	1.335
Lerchenfeld	1.141

Quelle: Magistrat Klagenfurt am Wörthersee, Abt. Freizeit und Tourismus - Sportamt



**Tab. 7.81 Sportpark Klagenfurt**

Bezeichnung	Veranstaltung	Besuche <sup>2)</sup>	
Stadion <sup>1)</sup>	10 SK Austria Klagenfurt - 1. Ligaspiele	15.077	
	8 Regionalspiele SK Austria Klagenfurt	6.250	
	3 Internationale Testspiele	5.600	
	2 Europacupspiele WAC	36.650	
	1 Bundesligaspiel RZ Pellets WAC vs. FK Austria Wien	4.002	
	5 U15 - U18 Spiele AKA WAC	900	
	Cupfinale	16.000	
	Winter Classic	29.700	
	U16 Fußballturnier AUT vs. BRA	4.000	
	Youth Cup - Bogensport	400	
	Master of Dirt	28.000	
	Volksschule in Bewegung	800	
	United World Games	9.000	
	SK Austria Klagenfurt Nachwuchsturnier	900	
	Fußballtrainingslager Krasnodar	300	
	Vorbereitungsspiel SK Austria Klagenfurt vs. Schalke 04	2.700	
	Austrian Bowl	3.600	
	Leichtathletikanlage Leopold-Wagner-Arena	Kärntner Fußballverband - Lauftraining	40
		KLC Meeting	145
		Mitgliederversammlung KLC	50
LAC Vereinsmeisterschaft		100	
LAC Weitsprungwettkampf		100	
Special Olympics Leichtathletikmeisterschaft		200	
Adventlauf KLC		100	
Ballsporthalle	Volleyball-Meisterschaftsspiele VBK	1.170	
	Champions League SK Posojilnica Aich/Dob vs. VfB Friedrichshafen	2.000	
	Europacup-Viertelfinale Tischtennis	70	
	Kärntner Leichtathletik Hallenmeisterschaften	230	
	Judo Staatsmeisterschaften	1.400	
	Business Cup Volleyball	150	
	Kärntner Volleyballmeisterschaft U13 und U17	50	
	Vorstandssitzung und Pressekonferenz Special Olympics	45	
	Österreichische Meisterschaften U13 VBK	50	
	VBK Übungsleiterkurs	15	
	Olympic Day	500	
	Alternativtage für Schulen	250	
	Beachhalle	Minidisco	260

<sup>1)</sup> Wörtherseestadion (bis 2009 Hypo-Group-Arena).

<sup>2)</sup> Geschätzte Zahlen.

Stadioneröffnung am 7. 9. 2007, Fassungsraum Stadion: 32.000 Sitzplätze

Da nicht alle Sitze bei der Eröffnung montiert waren, wurde die komplette Kapazität erst Ende 2007 erreicht.

Quelle: Magistrat Klagenfurt am Wörthersee, Sportpark Klagenfurt GmbH

**Tab. 7.82 Sportzentrum Fischl**

Veranstaltung	Besuche
14 Fußballspiele ASK - Kampfmannschaft	3.520
12 Fußballspiele ASK - Reservemannschaft	640
54 ASK-Spiele -U8, U10, U12, U14, U16, U18	2.526
4 Footballspiele Carinthian Lions	800
Schülerliga Landesfinale	1.000
Turniere	280
Villacher Cup ASK	200
Testspiele U10, U12, U16	90
Tormänner Challenge	40
United World Games	1.200
Kindersicherheitsolympiade	1.050

Fassungsraum Fischl: 600 Stehplätze, 400 Sitzplätze.

Quelle: Magistrat Klagenfurt am Wörthersee, Abt. Freizeit und Tourismus - Sportamt



Tab. 7.83 Sportschnuppern in Klagenfurt

Sportschnuppern					Fit in den Frühling	
Sommer			Winter			
Sportarten	Anmeldungen (Mehrfach- anmeldungen möglich)	tatsächlich Teilnehmende	Angebote	An- meldungen	Angebote	An- meldungen
135	9.520	2.300	53	2.100	150	4.200

Quelle: Magistrat Klagenfurt am Wörthersee, Abt. Freizeit und Tourismus - Sportamt

Tab. 7.84 Bewilligte Radio- und Fernsehapparate

Jahr	Fernseh- hauptbe- willigungen	Radio- hauptbe- willigungen	Kombinierte Bewilligungen (Radio- und Fernsehen)	darunter gebührenbefreit	
				Fernseher (inkl. Radio)	Radio
1995	1.541	3.518	31.995	.	.
2000	1.382	2.015	34.435	.	.
2005	1.132	2.258	34.574	4.679	84
2010	418	2.415	37.357	4.687	75
2011	209	2.413	37.715	4.473	61
2012	99	2.424	38.085	4.396	56
2013	66	2.514	38.437	4.366	51
2014	47	2.628	38.757	4.371	58
2015	45	2.593	38.783	4.448	62

Quelle: Gebühren Info Service Wien

Tab. 7.85 ORF-Theater – Veranstaltungen und Besuche

Bezeichnung	Anzahl der	
	Veranstaltungen	Besuche
Narrisch Guat	4	680
Sprachwettbewerb Slowenen	1	180
Eurovision Casting	1	250
Wahl	1	50
Lateinolympiade	1	220
Komödie	60	4.800
Informationsveranstaltung Nationalpark	1	580
Jugendredewettbewerb	1	240
Slowenische Veranstaltung	1	180
Publikumsgespräch	1	90
Graf-Film	1	150
ORF goes to school	1	170
Veranstaltung Direktion	1	120
Innovationspreis	1	150
Infoveranstaltung Reisebüro	1	160
Larikpreis	1	170
Tage der deutschsprachigen Literatur	5	1.800
<b>Insgesamt</b>	<b>83</b>	<b>9.990</b>

Quelle: ORF-Landesstudio Kärnten

**Tab. 7.86 Konzerthaus – Veranstaltungen und Besuche**

Bezeichnung	Veranstaltungen	Besuche
Orchesterkonzerte	19	11.230
Kammerkonzerte	12	3.000
Solistenkonzerte, Instrument	3	1.860
Chorkonzerte	14	8.510
Gemischte Konzerte	9	3.860
Bälle	6	6.600
Musicals	7	3.950
Kabarett	3	1.900
Tagungen	21	8.100
Ehrungen, Empfänge, Firmenfeiern	13	3.370
Sonstiges (Modenschau, Vorträge, Ballett etc.)	6	2.600
<b>Insgesamt</b>	<b>113</b>	<b>54.980</b>

Zahl der Konzertsäle: 4

Zahl der Plätze: 1.111

Quelle: Konzerthaus Klagenfurt

**7**
**Tab. 7.87 Stadttheater Klagenfurt – Aufführungen und Besuche 2014/15**

Sparte	Spielort	Titel des Werkes / Veranstaltung	Auf- führungen	Besuche	Ø Besuche pro Aufführung
Oper	Stadttheater	Cavalleria Rusticana/Pagliacci	12	6.171	514
	Stadttheater	Dialogue des Carmelites	10	5.313	531
	Stadttheater	Die Zauberflöte	14	10.331	738
Konzert	Stadttheater	Die schönsten Opernchöre	10	5.303	530
	Konzerthaus	1. Konzert aus Abo-Konzertreihe	1	366	366
	Konzerthaus	2. Konzert aus Abo-Konzertreihe	1	402	402
	Konzerthaus	De Billy Konzert	1	524	524
	Stadttheater	Meister von morgen	1	243	243
Operette	Stadttheater	Die Fledermaus	16	9.295	581
	Stadttheater	Im Weißen Rössl	14	9.349	668
Musical	Stadttheater	Victor/Victoria	20	11.460	573
Sprech- stück	Stadttheater	Amphitryon	10	5.185	519
	Stadttheater	Geschichten aus dem Wieder Wald	12	7.021	585
	Stadttheater	Sechs Tanzstunden in 6 Wochen	12	5.306	442
Märchen	Stadttheater	Märchen von den wilden Schwänen	30	18.248	608
Studiostück	Stadttheater Foyer	Der Räuber Hotzenplotz	8	784	98
	Orchesterprobenraum	Immer und überall	1	58	58
	Orchesterprobenraum	Die wahren Leiden von Vati	4	208	52
	Orchesterprobenraum	SOS - Sprechen ohne Sprache	2	120	60
	Tonhof/Maria Saal	Die Präsidentinnen	8	405	51
Gastspiel	Schulen	Diverse Vorstellungen	29	870	30
Sonstige	Stadttheater	Peter Turrini - Rückkehr	1	391	391
	Stadttheater	Lampedusa	1	245	245
	Stadttheater	Dagmar Koller - Leben für die Bühne	1	495	495
	Stadttheater	Adventkonzert	1	569	569
	Stadttheater	Geschwister Pfister - Wie wär's?	1	465	465
	Stadttheater	Matineen	10	6.738	674
<b>Insgesamt</b>			<b>231</b>	<b>105.865</b>	<b>458</b>

Fassungsraum des Stadttheaters: 753 Plätze

Quelle: Stadttheater Klagenfurt



Tab. 7.88 Stadttheater Klagenfurt – Aufführungen und Besuche

Spielzeit	Aufführungen	Besuche	Ø Besuche pro Aufführung	davon								
				Aufführungen	Besuche	Ø Besuche pro Aufführung	Aufführungen	Besuche	Ø Besuche pro Aufführung	Aufführungen	Besuche	Ø Besuche pro Aufführung
				insgesamt			im Stadttheater			auswärtige Gastspiele		
1990/91	309	167.945	544	259	164.602	636	-	-	-	50	3.343	67
2000/01	231	167.940	727	177	114.051	644	-	-	-	54 <sup>2)</sup>	53.889 <sup>2)</sup>	998
2005/06	181	105.263	582	176	102.226	581	5	3.037	607	-	-	-
2010/11	229	120.618	527	213	119.567	561	-	-	-	16	1.051	66
2011/12	212	122.572	578	202	121.803	603	-	-	-	10	769	77
2012/13	224	108.011	482	217	107.737	496	-	-	-	7	274	39
2013/14	257	103.058	401	196	100.202	511	41	1.230	30	20	1.626	81
2014/15	231	105.865	458	184	102.912	559	37	1.275	34	10	1.678	168

<sup>1)</sup> Aufführungen im Orchesterprobenraum, ORF-Theater, Konzerthaus, Künstlerhaus, Bergbaumuseum (Felsentheater), Theater im Landhauskeller, Arteciolo, Napoleonstadt und auf der Probephöhne Kucherhof.

<sup>2)</sup> Darunter 26 Aufführungen mit 51.829 Besuchern auf der Seebühne.

Quelle: Stadttheater Klagenfurt

Tab. 7.89 Wörtherseebühne

Jahr	Anzahl der	
	Aufführungen	Besucher
2000	12	20.689
2005	23	40.787
2006	20	32.191
2007	17	24.049
2008	18	26.990
2009	13	21.313
2010	10	10.520
2011	15	21.828
2012	14	18.478
2013	13	19.670
2014 <sup>1)</sup>	3	5.500

<sup>1)</sup> Die Stadt Klagenfurt hat das Eigentum an der Seebühne von der Messe übernommen, Rückbau der Seebühne erfolgt. 2015 Abbau der Seebühne.

Quelle: Magistrat Klagenfurt am Wörthersee, IVK/Abt. Wohnungen und Besitzverwaltung

Tab. 7.90 Jazz-Club

Jahr	Anzahl der	
	Veranstaltungen	Besuche
2008	33	2.401
2009	90	4.373
2010	121	7.259
2011	100	5.596
2012	122	4.896
2013	102	4.986
2014	109	5.460
2015	132	7.260

Quelle: Jazz-Club Kammerlichtspiele

**Tab. 7.91 Musikforum Viktring**

Anzahl der	
Veranstaltungen	Teilnehmende
31 Konzerte	4.090
21 Kurse	198

Quelle: Musikforum Viktring

**Tab. 7.92 Jugendkulturzentrum Kwadra:t und blue cube & kidsmobil**

Bezeichnung	Anzahl der	
	Veranstaltungen	Besuche
Kwadra:t	21	5.388
wissens.wert.welt blue cube & kidsmobil	337	6.571

Quelle: Jugendkulturzentrum Kwadra:t und wissens.wert.welt blue cube &amp; kidsmobil

**7**
**Tab. 7.93 Veranstaltungs- und Kulturzentrum VolXhaus**

Aufführungsort	Anzahl der	
	Aufführungen	Besuche
VolXhaus Klagenfurt	53	4.129

Quelle: Veranstaltungs- und Kulturzentrum VolXhaus

**Tab. 7.94 Klagenfurter Ensemble**

Veranstaltungsort	Aufführungen	Besuche
Theater Halle 11	91	5.847
Gastspiele	11	1.170

Quelle: Klagenfurter Ensemble

**Tab. 7.95 UNIKUM**

Jahr	Anzahl der <sup>1)</sup>	
	Veranstaltungen	Besuche
1994	8	2.070
2000	14	2.320
2005	12	20.850
2010	11	3.330
2011	13	6.280
2012	17	10.570
2013	15	4.910
2014	8	2.340
2015	14	5.740

<sup>1)</sup> Ort der Veranstaltungen: verschiedene Spielstätten in Klagenfurt sowie Spielorte im In- und Ausland.

Quelle: Universitätskulturzentrum



**Tab. 7.96 Lichtspieltheater**

Kino/ Jahr	Anzahl der			
	Kinosäle	Plätze	Besuche	Aufführungen
Wulfenia	5	1.009	33.430	3.640
CineCity	8	2.078	380.654	10.400
Open-Air-Kino im Burghof	x	400	6.563	33
Neues Volkskino	1	70	21.279	1.320
<b>Insgesamt</b>	<b>14</b>	<b>3.557</b>	<b>441.926</b>	<b>15.393</b>
2014	14	3.557	381.827	15.003
2013	15	3.562	407.821	15.041
2012	15	3.562	444.937	15.107
2011	15	3.562	443.520	12.887
2010	15	3.578	418.288	13.644
2005	15	3.524	432.561	15.302
2000	.	1.496	287.871	.
1990	.	1.457	306.272	.

Quelle: Lichtspieltheater

7

**Grafik 7.13 Entwicklung der Besucherzahlen des Stadttheaters**

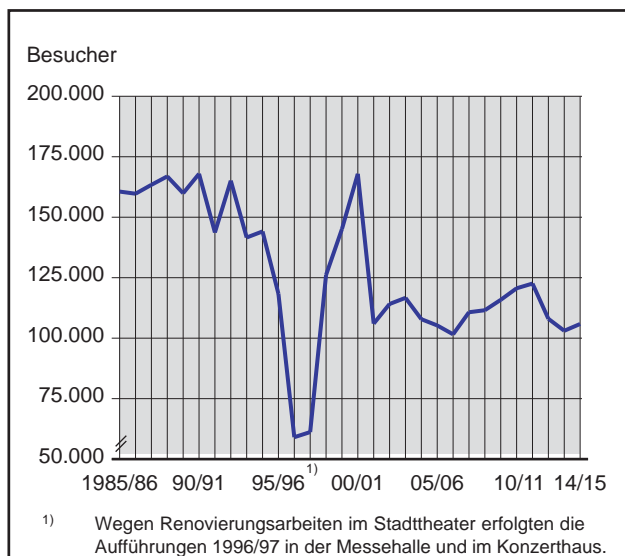

Quelle: Stadttheater Klagenfurt

**Grafik 7.14 Entwicklung der Besucherzahlen in den Kinos**

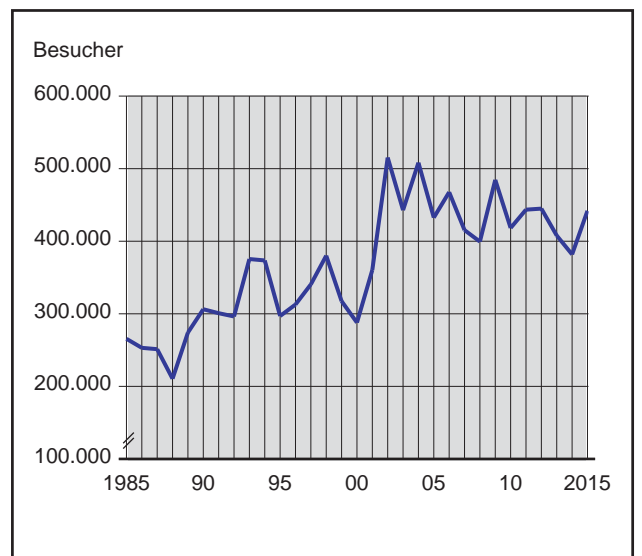

Quelle: Lichtspieltheater

**Tab. 8.1 Bedienstete der Stadt <sup>1)</sup>**

Jahr	Bedienstete insgesamt						davon in (der)								
	m.	w.	zus.	darunter		allgemeinen Verwaltung			darunter		handwerklicher Verwendung			darunter	
				Sonderverträge	Lehr-linge	m.	w.	zus.	Sonderverträge	Lehr-linge	m.	w.	zus.	Sonderverträge	Lehr-linge
1990	798	529	<b>1.327</b>	28	.	341	311	652	17	.	457	218	675	11	.
2000	869	692	<b>1.561</b>	27	.	369	437	806	20	.	500	255	755	7	.
2005	892	818	<b>1.710</b>	36	.	376	567	943	30	.	516	251	767	6	.
2010	901	896	<b>1.797</b>	34	33	374	633	1.007	34	15	527	263	790	-	18
2011	914	893	<b>1.807</b>	29	40	388	640	1.028	23	23	526	253	779	6	17
2012	913	890	<b>1.803</b>	27	35	393	637	1.030	22	21	520	253	773	5	14
2013	917	900	<b>1.817</b>	22	27	383	646	1.029	17	15	534	254	788	5	12
2014	918	913	<b>1.831</b>	21	20	385	660	1.045	16	10	533	253	786	5	10
2015	897	910	<b>1.807</b>	21	13	377	654	1.031	16	6	520	256	776	5	7

<sup>1)</sup> Stand Mitte Jänner ab 2012. Bis 2004 ohne Lehrlinge.

In der Auswertung der Bediensteten der Stadt sind Vertretungskräfte nicht enthalten.

Quelle: Magistrat Klagenfurt am Wörthersee, Abt. Personal

**Tab. 8.2 Bedienstete der Stadt nach Altersgruppen**

Altersgruppen	Geschlecht	Bedienstete insgesamt	davon in (der)	
			Allgemeinen Verwaltung	Handwerklicher Verwendung
bis 19	m.	5	1	4
	w.	4	3	1
	zus.	9	4	5
20 bis 24	m.	12	7	5
	w.	52	50	2
	zus.	64	57	7
25 bis 29	m.	42	17	25
	w.	62	58	4
	zus.	104	75	29
30 bis 34	m.	61	30	31
	w.	81	75	6
	zus.	142	105	37
35 bis 39	m.	65	28	37
	w.	80	67	13
	zus.	145	95	50
40 bis 44	m.	99	42	57
	w.	124	87	37
	zus.	223	129	94
45 bis 49	m.	144	53	91
	w.	166	105	61
	zus.	310	158	152
50 bis 54	m.	215	85	130
	w.	185	114	71
	zus.	400	199	201
55 bis 59	m.	181	75	106
	w.	119	68	51
	zus.	300	143	157
60 und dar.	m.	73	39	34
	w.	37	27	10
	zus.	110	66	44
<b>Insgesamt</b>	m.	<b>897</b>	<b>377</b>	<b>520</b>
	w.	<b>910</b>	<b>654</b>	<b>256</b>
	zus.	<b>1.807</b>	<b>1.031</b>	<b>776</b>

Quelle: Magistrat Klagenfurt am Wörthersee, Abt. Personal

Tab. 8.3 Bedienstete der Stadt nach Abteilungen bzw. Dienststellen <sup>1)</sup>

Abteilung / Dienststelle	Bedienstete			davon					
				nicht pragmatisierte Bedienstete					
	insgesamt	davon		insgesamt	darunter		insgesamt	darunter	
		m.	w.		teilzeitbesch.	unkündbar		teilzeitbesch.	unkündbar
Baurecht.Gewerberecht	45	18	27	42	7	37	3	-	2
Berufsfeuerwehr	86	80	6	83	3	67	3	1	1
Beschaffungswesen	39	12	27	14	2	11	25	24	14
Bevölkerungswesen	40	9	31	39	7	23	1	1	1
Entsorgung	191	186	5	27	-	22	164	-	105
Finanzen	5	3	2	5	-	5	-	-	-
Gesundheit	78	31	47	71	23	44	7	-	7
Hochbau	32	27	5	17	1	11	15	-	10
Information	11	5	6	9	2	5	2	-	-
Jugend und Familie	52	8	44	49	25	25	3	1	3
Kindergärten - Horte	390	4	386	306	198	165	84	33	51
Kontrollamt	10	6	4	10	2	6	-	-	-
Kultur	27	9	18	16	1	11	11	6	8
Magistratsdirektion	45	32	13	36	2	27	9	-	5
Mechanische Werkstätte	24	22	2	6	-	5	18	1	12
Personal	19	10	9	19	4	15	-	-	-
Präsidium	59	27	32	43	9	17	16	2	11
Rechnungswesen	24	12	12	24	4	16	-	-	-
Rechtsmittel, Abgaben- und Gebührenrecht	24	7	17	24	4	17	-	-	-
Schulen	93	24	69	11	5	9	82	24	50
Sekretariat des Bürgermeisters	8	4	4	7	1	-	1	-	1
Soziales	92	16	76	37	5	16	55	7	25
Sport	12	10	2	4	-	2	8	-	3
Stadtgarten	113	88	25	18	-	16	95	2	50
Stadtplanung	12	10	2	12	2	9	-	-	-
Straßenbau und Verkehr	197	192	5	27	1	24	170	-	115
Tourismus	6	3	3	6	1	3	-	-	-
Umweltschutz	22	10	12	22	4	16	-	-	-
Vermessung und Geoinformation	23	20	3	19	2	11	4	-	3
Wohnungen und Besitzverwaltung	12	8	4	12	-	11	-	-	-
Zivilrecht	16	4	12	16	6	11	-	-	-
<b>Insgesamt</b>	<b>1.807</b>	<b>897</b>	<b>910</b>	<b>1.031</b>	<b>321</b>	<b>657</b>	<b>776</b>	<b>102</b>	<b>477</b>

<sup>1)</sup> Ohne Vertretungskräfte.

Quelle: Magistrat Klagenfurt am Wörthersee, Abt. Personal



**Grafik 8.1 Entwicklung des Bedienstetenstandes der Stadt (1973 = 100)**

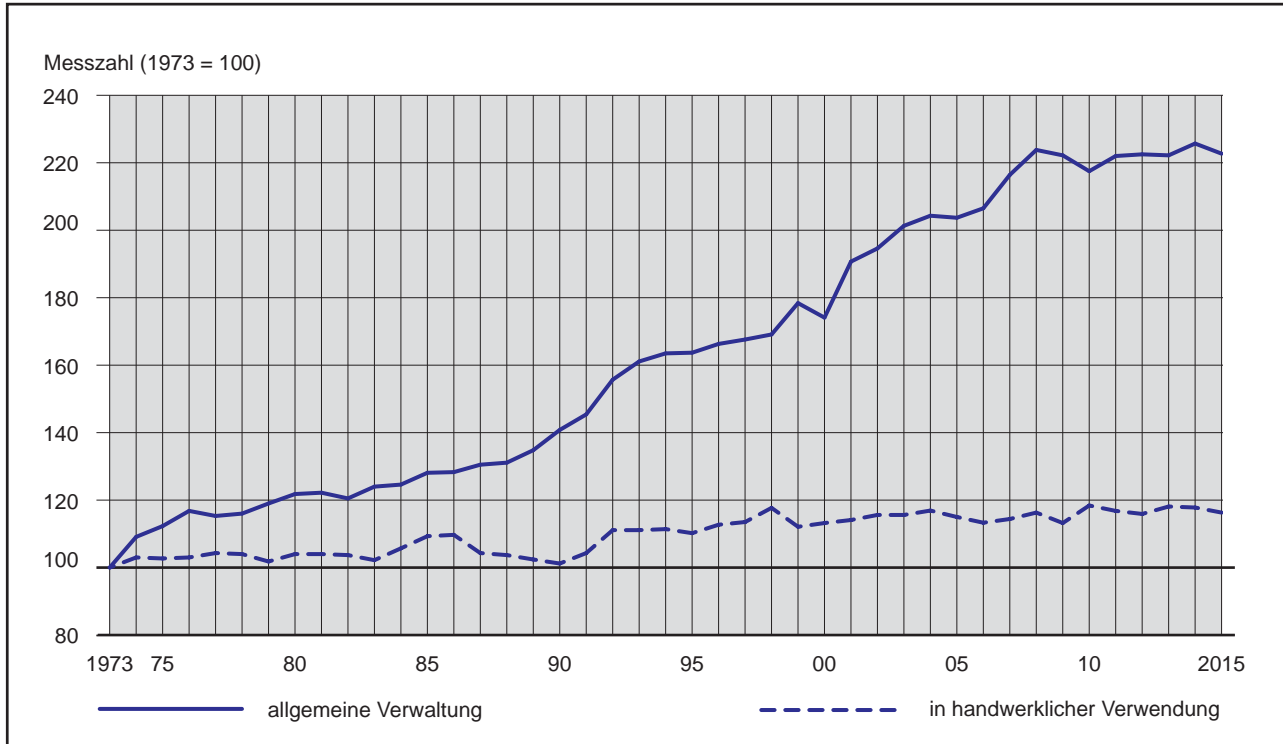

Quelle: Magistrat Klagenfurt am Wörthersee, Abt. Personal

**Grafik 8.2 Bedienstete der Stadt nach Altersgruppen <sup>1)</sup>**

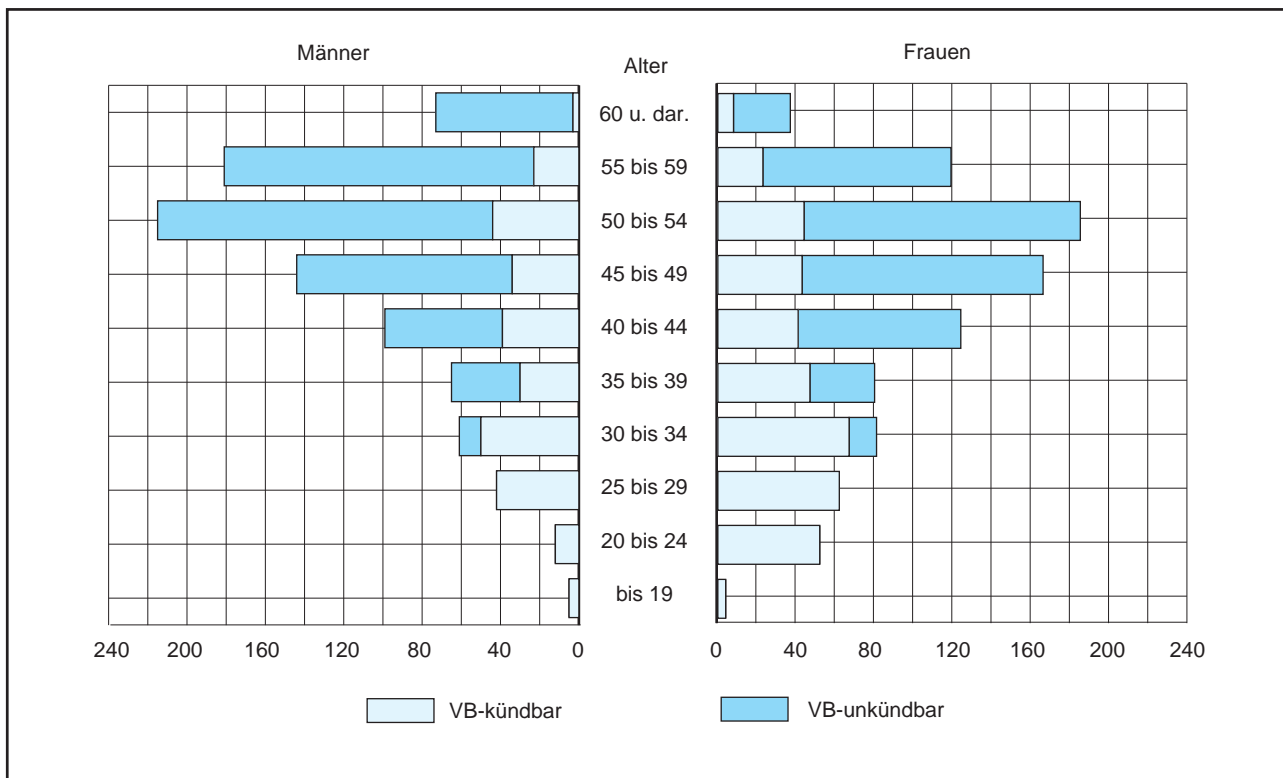

<sup>1)</sup> Ohne Vertretungskräfte.

Quelle: Magistrat Klagenfurt am Wörthersee, Abt. Personal



Tab. 8.4 Bedienstete der Stadt nach Verwendungsgruppen

Bez.	Verwendungsgruppe	Bedienstete			Vertragsbedienstete						
		insgesamt	davon		insg.	davon					
			m.	w.		unkündbar	davon		kündbar	davon	
							m.	w.		m.	w.
Allgemeine Verwaltung	A	92	50	42	92	65	38	27	27	12	15
	B	239	124	115	239	177	99	78	62	25	37
	C	288	149	139	288	230	132	98	58	17	41
	D	65	37	28	65	15	9	6	50	28	22
	E	3	1	2	3	-	-	-	3	1	2
	K	322	3	319	322	168	1	167	154	2	152
	Lehrling	6	3	3	6	-	-	-	6	3	3
	SV	16	10	6	16	2	2	-	14	8	6
<b>zusammen</b>	<b>1.031</b>	<b>377</b>	<b>654</b>	<b>1.031</b>	<b>657</b>	<b>281</b>	<b>376</b>	<b>374</b>	<b>96</b>	<b>278</b>	
Handwerkliche Verwendung	1	156	131	25	156	142	122	20	14	9	5
	2	195	171	24	195	155	140	15	40	31	9
	3	206	106	100	206	141	59	82	65	47	18
	4	154	81	73	154	37	12	25	117	69	48
	5	53	25	28	53	-	-	-	53	25	28
	Lehrling	7	5	2	7	-	-	-	7	5	2
	SV	5	1	4	5	2	1	1	3	-	3
<b>zusammen</b>	<b>776</b>	<b>520</b>	<b>256</b>	<b>776</b>	<b>477</b>	<b>334</b>	<b>143</b>	<b>299</b>	<b>186</b>	<b>113</b>	
<b>Insgesamt</b>	<b>1.807</b>	<b>897</b>	<b>910</b>	<b>1.807</b>	<b>1.134</b>	<b>615</b>	<b>519</b>	<b>673</b>	<b>282</b>	<b>391</b>	

Quelle: Magistrat Klagenfurt am Wörthersee, Abt. Personal

Tab. 8.5 Bedienstete der Stadt nach der Dauer der Zugehörigkeit

Dauer der Zugehörigkeit zum städtischen Dienst in Jahren	Vertragsbedienstete						Insgesamt		
	in der allgemeinen Verwaltung			in handwerklicher Verwendung					
	m.	w.	zus.	m.	w.	zus.	m.	w.	zus.
bis 5	55	175	230	114	63	177	169	238	407
6 - 10	31	84	115	73	45	118	104	129	233
11 - 15	55	69	124	50	25	75	105	94	199
16 - 20	39	70	109	88	43	131	127	113	240
21 - 25	49	100	149	85	52	137	134	152	286
26 - 30	69	72	141	65	19	84	134	91	225
31 - 35	42	37	79	35	9	44	77	46	123
36 - 40	24	39	63	6	-	6	30	39	69
über 40	13	8	21	4	-	4	17	8	25
<b>Insgesamt</b>	<b>377</b>	<b>654</b>	<b>1.031</b>	<b>520</b>	<b>256</b>	<b>776</b>	<b>897</b>	<b>910</b>	<b>1.807</b>

Quelle: Magistrat Klagenfurt am Wörthersee, Abt. Personal

**Tab. 8.6 Durchschnittsalter der städtischen Bediensteten <sup>1)</sup>**

Jahr	Durchschnittsalter der Bediensteten in der allgemeinen Verwaltung			in handwerklicher Verwendung insgesamt
	Männer	Frauen	insgesamt	
1990	41,5	35,0	<b>39,0</b>	40,3
2000	43,7	39,3	<b>41,8</b>	41,9
2005	43,9	38,8	<b>40,8</b>	43,3
2010	45,6	39,8	<b>42,0</b>	44,7
2011	46,0	40,8	<b>42,8</b>	45,9
2012	46,4	41,2	<b>43,2</b>	46,6
2013	46,9	41,6	<b>43,6</b>	46,9
2014	47,3	42,0	<b>43,9</b>	47,5
2015	47,9	42,2	<b>44,3</b>	48,1

<sup>1)</sup> Bis 2004 ohne Lehrlinge, Vertretungskräfte und Sonderverträge; ab 2005 vom gesamten Personalstand (ohne Vertretungskräfte).

Quelle: Magistrat Klagenfurt am Wörthersee, Abt. Personal

**Tab. 8.7 Lehrlinge der Stadt <sup>1)</sup>**

Jahr	Lehrlinge insgesamt			davon in (der)						
				allgemeinen Verwaltung			handwerklicher Verwendung			
	m.	w.	zus.	m.	w.	zus.	m.	w.	zus.	
1990	.	.	<b>25</b>	.	.	.	.	.	.	25
2000	.	.	<b>18</b>	.	.	1	.	.	.	17
2005	18	13	<b>31</b>	5	5	10	13	8	21	
2010	13	20	<b>33</b>	4	11	15	9	9	18	
2011	21	19	<b>40</b>	10	13	23	11	6	17	
2012	19	16	<b>35</b>	12	9	21	7	7	14	
2013	17	10	<b>27</b>	9	6	15	8	4	12	
2014	10	10	<b>20</b>	4	6	10	6	4	10	
2015	8	5	<b>13</b>	3	3	6	5	2	7	

<sup>1)</sup> Bis 1997 inkl. Lehrlinge der Stadtwerke. Ohne Lehrlinge in der Behaltefrist.

Quelle: Magistrat Klagenfurt am Wörthersee, Abt. Personal

**Tab. 8.8 Pensionsempfänger der Stadt Klagenfurt <sup>1)</sup>**

Jahr	Ehemalige Bedienstete	darunter		Witwen und Waisen	Insgesamt	davon Beihilfenempfänger (VB-Zusatzpension)
		Beamte	Mandatäre <sup>2)</sup>			
1990	436	.	.	366	<b>802</b>	224
2000	523	.	.	313	<b>836</b>	307
2005	315	192	27	157	<b>472</b>	253
2010	312	172	25	165	<b>477</b>	280
2011	290	149	24	146	<b>436</b>	263
2012	286	139	23	141	<b>427</b>	265
2013	275	130	22	140	<b>415</b>	263
2014	265	127	22	140	<b>405</b>	256
2015	252	119	20	140	<b>392</b>	253

<sup>1)</sup> Ab 2004 ohne Stadtwerke.

<sup>2)</sup> Inklusive Witwen und Waisen.

Quelle: Magistrat Klagenfurt am Wörthersee, Abt. Personal



Tab. 8.9 Vereine

Jahr <sup>1)</sup>	Vereine			Vereins-sitz-verlegungen	Vereins-umbildungen
	Neubildungen	Auflösungen	am Jahresende		
1990	100	65	1.446	7	53
2000	128	52	1.767	11	69
2005	120	59	1.836	10	77
2010	99	70	1.836	14	111
2011	97	63	1.865	8	137
2012	87	77	1.872	8	104
2013	87	114	1.840	5	133
2014	78	94	1.814	6	96
2015	71	69	1.796	10	87

<sup>1)</sup> Inkrafttreten des neuen Vereinsgesetzes im Jahr 2006.

Quelle: Landespolizeidirektion Kärnten

## 8

Tab. 8.10 Versammlungen

Jahr	Öffentliche Aufmärsche	Versammlungen	
		in Lokalen <sup>1)</sup>	unter freiem Himmel
1990	5	853	10
2000	20	649	20
2005	50	.	50
2010	65	.	65
2011	57	1	56
2012	95	.	95
2013	79	.	79
2014	78	.	78
2015	54	.	54

<sup>1)</sup> Ab 2002 nicht mehr meldepflichtig.

Quelle: Landespolizeidirektion Kärnten

Tab. 8.11 Polizeianhaltezentrum

Jahr	Häftlinge <sup>1)</sup> im Berichtsjahr			davon in				Aus-länder	Jugend-liche
	m.	w.	zus.	Gerichts-verwahrungs-haft	Schub-haft	Verwaltungs-straftaft	Verwaltungs-verwahrungs-haft		
2012	795	63	<b>858</b>	140	42	484	192	260	31
2013	716	64	<b>780</b>	101	38	482	159	254	13
2014	670	79	<b>749</b>	122	10	361	266	320	46
2015	786	83	<b>869</b>	115	41	272	441	530	82

<sup>1)</sup> Mehrfachzählungen möglich, da ein und dieselbe Person unterschiedliche Haftstati haben kann.

Quelle: Landespolizeidirektion Kärnten

**Tab. 8.12 Justizanstalt**

Jahr	Anzahl der Insassen am 31.12. insgesamt			darunter				Beschäftigt		
				Aus- länder	unter 19 Jahre (Jugendliche)		über 65 Jahre		inner- halb	außer- halb
	m.	w.	zus.		m.	w.	m.	w.	der Anstalt	
1995	227	18	245	30	7	1	1	-	141	14
2000	281	13	294	46	7	2	.	.	.	.
2005	339	15	354	127	10	-	6	-	135	51
2010	297	14	311	130	2	-	3	-	154	61
2011	296	18	314	110	3	-	3	-	202	30
2012	289	11	300	164	15	-	2	-	153	48
2013	276	16	292	140	14	-	4	-	130	56
2014	352	14	366	187	8	-	1	-	175	40
2015	321	14	335	172	16	2	1	-	129	78

Quelle: Justizanstalt

**Tab. 8.13 Reisepässe, Personalausweise**

Jahr	Reisepässe		Personalausweise Neuausstellungen
	Neuausstellungen		
	EU	Notpässe (§ 4a)	
1990		10.808	750
2000	13.883	150	657
2005	5.375	25	608
2010	11.673	221	1.387
2011	8.066	233	1.087
2012	9.480	213	1.217
2013	7.050	196	1.222
2014	7.356	213	1.242
2015	7.725	230	1.427

Quelle: Magistrat Klagenfurt am Wörthersee, Abt. Bevölkerungswesen

8

**Tab. 8.14 Waffen- und Sprengmittelangelegenheiten**

Bezeichnung		Anzahl	
Waffenbesitzkarten	insgesamt	1.545	
	im Berichtsjahr	ausgestellte	158
		abgelehnte Anträge	-
		entzogene	4
Waffenpässe	insgesamt	636	
	im Berichtsjahr	ausgestellte	14
		abgelehnte Anträge	-
		entzogene	.
Waffenscheine	insgesamt	5	
	im Berichtsjahr	ausgestellte	-
		abgelehnte Anträge	-
		entzogene	-
Waffenverbote		165	
Sprengmittel	Sprengmittelbezugs-scheine	-	
	Sprengmittelbezugs-scheinbücher	-	
Bewilligungen nach dem Pyrotechnikgesetz		16	

Quelle: Landespolizeidirektion Kärnten



Tab. 8.15 Polizeistrafsachen

Bezeichnung	Einnahmen für				insgesamt
	Bund	Land	Gemeinde	sonstige	
	in EURO				
Verwaltungsstrafen	1.490.000	492.000	1.566.000	454.000	4.002.000
Organmandate	85.000	9.000	122.000	-	216.000
<b>Insgesamt</b>	<b>1.575.000</b>	<b>501.000</b>	<b>1.688.000</b>	<b>454.000</b>	<b>4.218.000</b>

Quelle: Landespolizeidirektion Kärnten

Tab. 8.16 Abgängige Personen

Jahr	Abgängig angezeigte Personen insgesamt			darunter						Mit widerrufener Anzeige			Ohne widerrufener Anzeige		
				Kinder bis 14 Jahre			Jugendliche von 14 bis 18 Jahre								
	m.	w.	zus.	m.	w.	zus.	m.	w.	zus.	m.	w.	zus.	m.	w.	zus.
1990	118	108	226	10	2	12	56	68	124	118	108	226	-	-	-
2000	142	163	305	23	16	39	48	89	137	142	162	304	-	1	1
2005	121	146	267	12	23	35	48	71	119	109	135	244	12	11	23
2010	155	178	333	22	31	53	133	147	280	148	163	311	7	15	22
2011	140	220	360	15	57	72	71	124	195	129	212	341	11	8	19
2012	232	236	468	14	51	65	155	152	307	226	229	455	6	7	13
2013	367	198	565	67	35	102	169	119	288	358	188	546	9	10	19
2014	348	211	559	45	44	89	197	127	324	341	204	545	7	7	14
2015	300	193	493	72	27	99	113	119	232	287	188	475	13	5	18

Quelle: Landespolizeidirektion Kärnten

Tab. 8.17 Funde und Verluste

Jahr	Verlustanzeigen	Verwahrte Fundstücke (Zuwachs während des Jahres)	Abgang durch				Ausbezahlter Finderlohn in Euro
			Ausfolgung an den Verlustträger	Übergabe an den Finder	Vernichtung wertloser Gegenstände	Veräußerung (Dorotheum)	
1990	815	1.360	892	190	36	205	1.550,47
2000	1.908	1.767	1.060	74	194	603	1.538,92
2005	1.984	3.166	1.497	42	1.363	742	828,50
2010	1.662	4.029	2.501	93	1.192	547	691,00
2011	1.633	3.855	2.472	72	1.458	621	404,73
2012	1.669	3.751	2.539	81	1.429	136	812,00
2013	1.872	4.155	1.736	66	1.376	297	400,00
2014	1.976	4.531	2.768	110	1.783	663	443,00
2015	2.211	4.548	3.039	86	1.491	797	443,26

Quelle: Magistrat Klagenfurt am Wörthersee, Abt. Präsidium

Tab. 8.18 Delogierungen

Jahr	Anzahl der Delogierungen	
	bewilligt	durchgeführt
1995	249	36
2000	288	98
2005	371	135
2010	468	125
2011	525	187
2012	465	112
2013	433	111
2014	432	129
2015	424	129

Quelle: Bezirksgericht

**Tab. 8.19 Ordnungsamt**

Bezeichnung	Anzahl
Organmandate (Kärntner Landessicherheitsgesetz)	455
Organmandate StVO § 23 und 24 und gebührenfreie Kurzparkzonen	13.414
Kontrollgänge	3.101
Abmahnungen	482
Aufklärungen, Hinweise und Informationen	473
Anzeigen	183
Anrufe	2.427
Zustellung RSA-Briefe	360
Hilfeleistungen	94
Besuch von Bürgern im Büro	797
Weitergeleitete Missstände an die zuständigen Abteilungen	64
Sonstiges	230

Quelle: Magistrat Klagenfurt am Wörthersee, Magistratsdirektion - Stabstelle Bürgerservice/Ordnungsamt

**Tab. 8.20 Insolvenzen in Klagenfurt**

Jahr	Insolvenzen insgesamt	Betroffene ArbeitnehmerInnen bei		Eröffnete Schuldenregulierungsverfahren (Privatkonkurs)
		bereinigten Ausgleichen	Insolvenzen	
		Landesgericht Klagenfurt		
1990	59	10	700	.
2000	47	-	268	103
2005	45	-	103	186
2010	84	-	557	244
2011	56	-	469	263
2012	65	-	234	221
2013	55	-	480	203
2014	45	-	230	167
2015	38	-	166	179

Quelle: Kreditschutzverband

8

**Tab. 8.21 Gewerbliche Insolvenzen nach Berufsgruppen**

Branchengruppen	Industrie	Handel	Gewerbe	Unselbständige
	Insolvenzen			
Bauwirtschaft	-	2	3	-
Gaststätten, Beherbergung	-	-	8	-
Chemie, Foto, Kunststoffe, Brennstoffe	-	1	-	-
Elektro, Installationen	-	-	2	-
Glas, Parfümeriewaren, Galanterie, Uhren, Schmuck	-	-	-	-
Holz-Möbel	-	-	-	-
Kraftfahrzeuge, -zubehör, Fahrräder	-	-	-	-
Lebens- und Futtermittel, Land- und Forstwirtschaft	-	1	-	-
Metall, Maschinen, technische Artikel	-	1	1	-
Papier, Druck, Verlag	-	1	2	-
Textilwirtschaft	-	2	-	-
Schuhe, Leder, Pelze	-	1	-	-
Sonstige	-	5	6	2
<b>Insgesamt</b>	-	<b>14</b>	<b>22</b>	<b>2</b>

Quelle: Kreditschutzverband



Tab. 8.22 Betretungsverbote

Betretungsverbote im Jahr														
2001	2002	2003	2004	2005	2006	2007	2008	2009	2010	2011	2012	2013	2014	2015
59	32	23	53	83	79	63	75	64	82	102	121	74	112	141

Quelle: Landespolizeidirektion Kärnten

8

Tab. 8.23 Rechtsanwaltschaft und Notariate

Rechtsanwälte	davon Verteidiger in Strafsachen	Rechtsanwaltsanwärter	Notariate
157	157	44	8

Quelle: Rechtsanwaltskammer und Notariatskammer

Tab. 8.24 Einbürgerungen

Jahr	Einbürgerungen insgesamt	davon		darunter nach der bisherigen Staatsbürgerschaft			
		m.	w.	Ägypten	ehem. YU <sup>1)</sup>	Rumänien	Indien
1995	73	34	39	11	27	3	8
2000	81	36	45	10	22	14	4
2005	476	225	251	12	403	5	12
2010	154	77	77	9	70	3	1
2011	114	49	65	-	70	-	-
2012	95	41	54	10	33	8	5
2013	129	59	70	-	76	-	1
2014	117	58	59	8	51	2	3
2015	152	68	84	19	65	6	5

<sup>1)</sup> Nachfolgestaaten des ehemaligen Jugoslawien: Bosnien-Herzegowina, Kosovo, Kroatien, Mazedonien, Serbien, Montenegro, Slowenien.

Quelle: Statistik Austria



**Tab. 8.25 Einbürgerungen nach der bisherigen Staatsbürgerschaft**

Bisherige Staatsbürgerschaft	Anzahl	Bisherige Staatsbürgerschaft	Anzahl
<b>Europäische Union insgesamt</b>	<b>14</b>	<b>Asien insgesamt</b>	<b>18</b>
dav. Deutschland	1	dav. Afghanistan	1
Griechenland	1	China	8
Italien	2	Kirgisistan	1
Kroatien	1	Indien	5
Litauen	1	Israel	1
Polen	1	Mongolei	1
Rumänien	6	Syrien	1
Slowenien	1		
<b>Übriges Europa insgesamt</b>	<b>68</b>	<b>Afrika insgesamt</b>	<b>39</b>
dav. Bosnien-Herzegowina	50	dav. Ägypten	19
Kosovo	2	Gambia	1
Mazedonien	6	Kamerun	7
Montenegro	1	Marokko	1
Serbien	4	Tunesien	1
Ukraine	3	Somalia	10
Weissrussland	2		
<b>Übriges Europa/Asien insgesamt</b>	<b>4</b>	<b>Amerika/Australien insgesamt</b>	<b>3</b>
dav. Russische Föderation	1	dav. Vereinigte Staaten	1
Türkei	3	Dominikanische Republik	2
		<b>Staatenlos</b>	<b>6</b>

Quelle: Statistik Austria

8

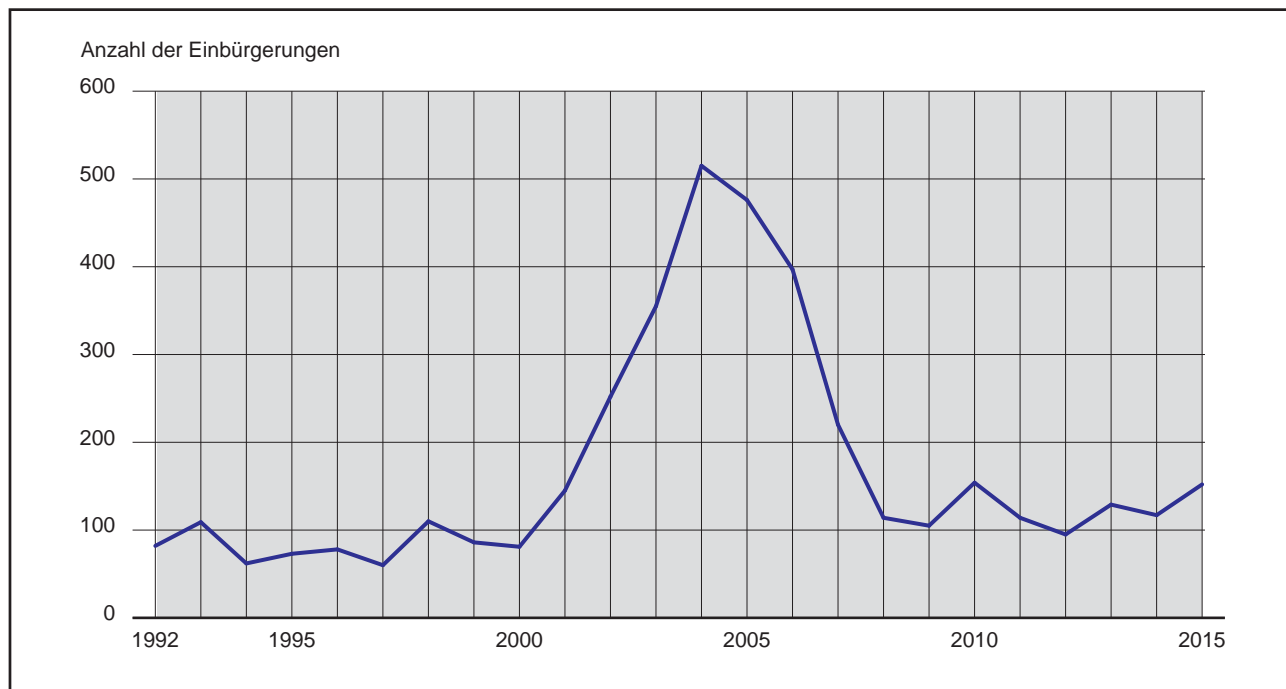
**Grafik 8.3 Entwicklung der Anzahl der Einbürgerungen**

Quelle: Statistik Austria



Tab. 8.26 Einbürgerungen nach bestimmten Merkmalen

Bezeichnung		Anzahl
<b>Einbürgerungen insgesamt</b>		<b>152</b>
dav.	Konventionsflüchtlinge	20
	keine Konventionsflüchtlinge	132
Familien- stand	ledig	97
	verheiratet	51
	verwitwet	-
	geschieden	4
Alters- gruppen	0 bis unter 5	22
	5 bis unter 10	17
	10 bis unter 15	17
	15 bis unter 20	18
	20 bis unter 25	12
	25 bis unter 30	9
	30 bis unter 35	15
	35 bis unter 40	23
	40 bis unter 45	7
	45 bis unter 50	6
	50 bis unter 55	5
	55 bis unter 60	-
	60 bis unter 65	-
65 und älter	1	
Erwerbs- grund	10 (1) 10-jähriger Wohnsitz	34
	11a (1) Ehe mit Österreicher/in	10
	11a (4) Z1 Ermessensverleihung ab 6-jährigem Wohnsitz und asylberechtigt	7
	11a (4) Z2 Ermessensverleihung ab 6-jährigem Wohnsitz EWR-Staatsangehöriger	7
	11a (4) Z3 Ermessensverleihung ab 6-jährigem Wohnsitz und geboren in Österreich	11
	11a (6) 6-jähriger Wohnsitz, nachgew. Deutschkenntnisse und nachhaltige Integration	7
	11b Wahlkinder bis 14 Jahre	1
	12 (1) Z1 15-jähriger Wohnsitz und nachhaltige Integration	4
	12 (1) Z3 Unmöglichkeit der Erstreckung	6
	12 (2) Außerehliche Kinder bis 14 Jahre	7
	16 Erstreckung der Verleihung auf Ehegatten im gemeinsamen Haushalt	7
	17 (1) Z1 Erstreckung auf uneheliche minderjährige Kinder der Mutter	15
	17 (1) Z2 Erstreckung auf uneheliche minderjährige Kinder des Vaters	36

Quelle: Statistik Austria

Tab. 8.27 Polizeiliche Kriminalstatistik – Straftaten, Aufklärungsquote

Jahr	Gewaltkriminalität (§§ 75-95 StGB)			Eigentumsdelikte (§§ 125-168 StGB)		
	absolut	Aufklärungs- quote in %	Gewalt- kriminalitätsrate (Straftaten auf 1.000 EW)	absolut	Aufklärungs- quote in %	Eigentums- deliktrate (Straftaten auf 1.000 EW)
2003	1.806	84,9	19,8	6.482	24,0	71,0
2004	1.850	84,9	20,1	6.310	23,4	68,6
2005	1.924	81,7	20,8	7.330	28,9	79,3
2010	1.626	81,3	17,2	7.229	20,6	76,6
2011	1.664	81,4	17,5	6.580	24,4	69,3
2012	1.753	81,8	18,3	6.821	26,4	71,1
2013	1.729	82,8	17,8	6.373	22,8	65,8
2014	1.651	84,1	16,8	6.061	22,5	61,8
2015	1.848	83,1	18,6	6.034	25,3	60,7

Quelle: Bundesministerium für Inneres

**Tab. 8.28 Polizeiliche Kriminalstatistik – Tatverdächtige nach Altersgruppen**

Jahr	Tatverdächtige		davon nach Altersgruppen									
			bis unter 14 Jahre		14 bis unter 18 Jahre		18 bis unter 25 Jahre		25 bis unter 40 Jahre		40 Jahre und älter	
	abs.	in %	abs.	in %	abs.	in %	abs.	in %	abs.	in %	abs.	in %
2003	3.945	100,0	50	1,3	491	12,4	1.095	27,8	1.178	29,9	1.131	28,7
2004	3.847	100,0	94	2,4	509	13,2	961	25,0	1.145	29,8	1.138	29,6
2005	4.165	100,0	117	2,8	476	11,4	1.169	28,1	1.257	30,2	1.146	27,5
2010	4.194	100,0	99	2,4	495	11,8	1.186	28,3	1.274	30,4	1.140	27,2
2011	4.318	100,0	83	1,9	476	11,0	1.271	29,4	1.259	29,2	1.229	28,5
2012	4.537	100,0	113	2,5	501	11,0	1.099	24,2	1.174	25,9	1.650	36,4
2013	4.503	100,0	99	2,2	456	10,1	1.195	26,5	1.341	29,8	1.412	31,4
2014	3.806	100,0	121	3,2	405	10,6	855	22,5	1.081	28,4	1.344	35,3
2015	4.284	100,0	115	2,7	595	13,9	883	20,6	1.311	30,6	1.380	32,2

Quelle: Bundesministerium für Inneres

**Grafik 8.4 Polizeiliche Kriminalstatistik – Tatverdächtige nach Altersgruppen**

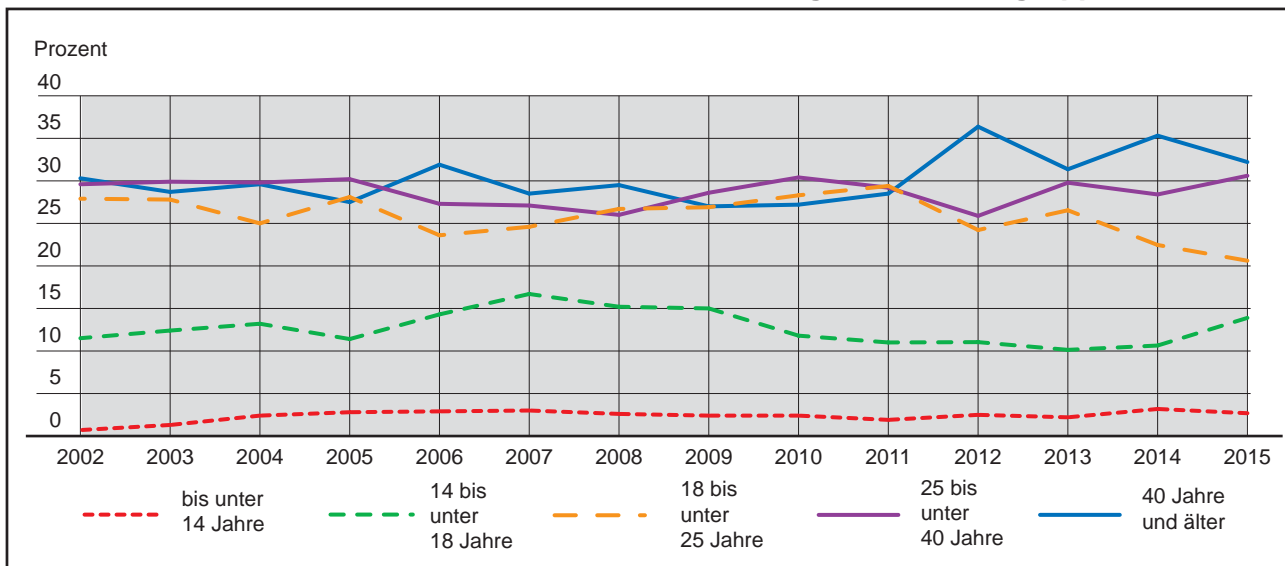

Quelle: Bundesministerium für Inneres



Tab. 8.29 Polizeiliche Kriminalstatistik – Angezeigte Fälle, Aufklärungsquote

Straftaten	Angezeigte Fälle	darunter		Aufklärungsquote in %
		Versuche	geklärt	
Strafbare Handlungen gegen Leib und Leben §§ 75 - 95	1.848	13	1.535	83,1
davon Verbrechen	18	4	17	94,4
Vergehen	1.830	9	1.518	83,0
darunter Delikte im Straßenverkehr	822	-	773	94,0
Strafbare Handlungen gegen die Freiheit §§ 99 - 110	332	9	296	89,2
davon Verbrechen	21	4	21	100,0
Vergehen	311	5	275	88,4
Strafbare Handlungen gegen fremdes Vermögen §§ 125 - 168b	6.034	550	1.526	25,3
davon Verbrechen	1.880	414	278	14,8
Vergehen	4.154	136	1.248	30,0
Strafbare Handlungen g. d. sexuelle Integrität u. Selbstbestimmung §§ 201 - 220a	67	12	51	76,1
davon Verbrechen	37	10	28	75,7
Vergehen	30	2	23	76,7
Strafbare Handlungen gegen den Geld- und Zahlungsverkehr §§ 232 - 241g	131	1	13	9,9
davon Verbrechen	118	-	5	4,2
Vergehen	13	1	8	61,5
Sonstige strafbare Handlungen nach dem Strafgesetzbuch	387	24	242	62,5
davon Verbrechen	30	6	27	90,0
Vergehen	357	18	215	60,2
Summe aller strafbarer Handlungen nach strafrechtlichen Nebengesetzen	656	-	643	98,0
davon Verbrechen	49	-	47	95,9
Vergehen	607	-	596	98,2
<b>Gesamtsumme aller gerichtlich strafbaren Handlungen</b>	<b>9.455</b>	<b>609</b>	<b>4.306</b>	<b>45,5</b>
<b>davon Verbrechen</b>	<b>2.153</b>	<b>438</b>	<b>423</b>	<b>19,6</b>
<b>Vergehen</b>	<b>7.302</b>	<b>171</b>	<b>3.883</b>	<b>53,2</b>

Quelle: Bundesministerium für Inneres

Tab. 8.30 Polizeiliche Kriminalstatistik – Straftaten und Aufklärungsquoten

Straftaten	Angezeigte Fälle	darunter		Aufklärungsquote in %
		Versuch	geklärt	
Mord § 75	3	-	3	100,0
Fahrlässige Tötung im Straßenverkehr § 80	4	-	4	100,0
Fahrlässige Tötung - Sonstige Fälle § 80	1	-	1	100,0
Fahrl. Tötung u. bes. gef. Verhältnissen - Sonstige Fälle § 81	7	-	2	28,6
Aussetzung § 82	1	-	1	100,0
Körperverletzung § 83	746	4	553	74,1
Schwere Körperverletzung § 84	65	4	50	76,9
Absichtliche schwere Körperverletzung § 87	12	4	11	91,7
Fahrlässige Körperverletzung im Straßenverkehr § 88	813	-	765	94,1
Fahrlässige Körperverletzung - Sonstige Fälle § 88	134	-	92	68,7
Gefährdung der körperlichen Sicherheit im Straßenverkehr § 89	4	-	3	75,0
Gefährdung der körperlichen Sicherheit - Sonstige Fälle § 89	14	1	9	64,3
Raufhandel § 91	29	-	27	93,1
Quälen od. vernachl. unm., jüng. od. wehrl. Pers. § 92 - Vergehen	9	-	9	100,0
Quälen od. vernachl. unm., jüng. od. wehrl. Pers. § 92 - Verbrechen	2	-	2	100,0
Imstichlassen eines Verletzten im Straßenverkehr § 94	1	-	1	100,0
Imstichlassen eines Verletzten - Sonstige Fälle § 94	1	-	-	0,0
Unterlassung der Hilfeleistung - Sonstige Fälle § 95	2	-	2	100,0

Tab. 8.30 Schluss

Straftaten	Angezeigte Fälle	darunter		Aufklärungsquote in %
		Versuch	geklärt	
Freiheitsentziehung § 99 - Vergehen	3	-	3	100,0
Nötigung § 105	49	4	41	83,7
Schwere Nötigung § 106	20	4	20	100,0
Gefährliche Drohung § 107	200	1	180	90,0
Beharrliche Verfolgung § 107a	39	-	32	82,1
Fortgesetzte Gewaltausübung § 107b - Vergehen	10	-	10	100,0
Fortgesetzte Gewaltausübung § 107b - Verbrechen	1	-	1	100,0
Täuschung § 108	2	-	2	100,0
Hausfriedensbruch § 109	8	-	7	87,5
Sachbeschädigung § 125	1.030	3	209	20,3
Schwere Sachbeschädigung § 126 - Vergehen	57	-	16	28,1
Datenbeschädigung § 126a - Vergehen	4	-	2	50,0
Missbrauch v. Computerprogrammen od. d. Zugangsdat. § 126c	4	1	-	0,0
Diebstahl § 127	2.326	52	521	22,4
Schwerer Diebstahl § 128 - Vergehen	40	2	11	27,5
Schwerer Diebstahl § 128 - Verbrechen	3	-	1	33,3
Diebstahl durch Einbruch oder mit Waffen § 129	1.703	385	164	9,6
Gewerbsm. Diebstahl im Rahmen einer krim. Vereinigung § 130	51	2	40	78,4
Räuberischer Diebstahl § 131	12	2	9	75,0
Entziehung von Energie § 132 - Vergehen	2	-	2	100,0
Veruntreuung § 133 - Vergehen	43	1	41	95,3
Veruntreuung § 133 - Verbrechen	2	-	2	100,0
Unterschlagung § 134 - Vergehen	46	-	10	21,7
Dauernde Sachentziehung § 135 - Vergehen	10	-	7	70,0
Unbefugter Gebrauch von Fahrzeugen § 136	25	-	16	64,0
Entwendung § 141	141	10	139	98,6
Raub § 142	37	7	12	32,4
Schwerer Raub § 143	19	8	10	52,6
Erpressung § 144	10	7	2	20,0
Schwere Erpressung § 145	1	1	-	0,0
Betrug § 146	315	51	198	62,9
Schwerer Betrug § 147 - Vergehen	77	15	45	58,4
Schwerer Betrug § 147 - Verbrechen	11	1	9	81,8
Gewerbsmässiger Betrug § 148	25	1	23	92,0
Betrügerischer Datenverarbeitungsmissbrauch § 148a - Verg.	1	-	-	0,0
Untreue § 153 - Vergehen	5	-	4	80,0
Untreue § 153 - Verbrechen	1	-	1	100,0
Vorenthalten von Dienstnehmerbeiträgen zur Sozialvers. § 153c	1	-	1	100,0
Betr. Vorenthalten von Beiträgen u. Zuschlägen § 153d - Verbr.	1	-	1	100,0
Organisierte Schwarzarbeit § 153e	1	-	1	100,0
Betrügerische Krida § 156	3	-	3	100,0
Grob fahrl. Beeinträchtigung von Gläubigerinteressen § 159	1	-	-	0,0
Hehlerei § 164 - Vergehen	17	-	17	100,0
Geldwäscherei § 165 - Vergehen	8	1	8	100,0
Geldwäscherei § 165 - Verbrechen	1	-	1	100,0
Brandstiftung § 169	4	3	2	50,0
Vergewaltigung § 201	22	9	14	63,6
Geschlechtliche Nötigung § 202	2	1	2	100,0
Sex. Missbrauch einer wehrl. od. psych. beeintr. Person § 205	5	-	5	100,0
Schwerer sexueller Missbrauch von Unmündigen § 206	3	-	3	100,0
Sexueller Missbrauch von Unmündigen § 207	5	-	4	80,0
Pornographische Darstellung mit Unmündigen § 207a - Verg.	14	1	13	92,9
Sittliche Gefährdung von Personen unter 16 Jahren § 208	4	-	2	50,0
Anbahnung von Sexualkontakten zu Unmündigen § 208a	2	1	2	100,0
Missbrauch eines Autoritätsverhältnisses § 212	1	-	1	100,0
Sexuelle Belästigung und öffentliche geschl. Handlungen § 218	9	-	5	55,6
Fremdenpolizeigesetz	6	-	4	66,7
Waffengesetz § 50	36	-	36	100,0

Quelle: Bundesministerium für Inneres

Tab. 8.31 Polizeiliche Kriminalstatistik – Tatverdächtige nach Altersgruppen (Mehrfachzählungen)

Straftaten	Tatverdächtige			davon nach Altersgruppen														darunter Fremde	
				unter 10 Jahre		10 bis unter 14 Jahre		14 bis unter 18 Jahre		18 bis unter 21 Jahre		21 bis unter 25 Jahre		25 bis unter 40 Jahre		40 Jahre und älter			
	m.	w.	zus.	m.	w.	m.	w.	m.	w.	m.	w.	m.	w.	m.	w.	m.	w.		
Mord § 75	4	-	4	-	-	-	-	-	-	2	-	-	-	2	-	-	-	1	-
Fahrlässige Tötung im Straßenverkehr § 80	4	-	4	-	-	-	-	-	-	-	-	-	-	2	-	2	-	-	-
Fahrlässige Tötung - Sonstige Fälle § 80	1	-	1	-	-	-	-	-	-	-	-	-	-	1	-	-	-	-	-
Grob fahrl. Tötung - Sonstige Fälle § 81 - Vergehen	2	2	4	-	-	-	-	-	-	-	-	-	-	1	1	1	1	-	-
Aussetzung § 82	1	-	1	-	-	-	-	-	-	-	-	-	-	1	-	-	-	-	-
Körperverletzung § 83	564	126	690	6	3	16	-	77	16	73	11	75	21	171	39	146	36	144	31
Schwere Körperverletzung § 84 - Vergehen	54	7	61	-	-	-	-	3	2	11	2	10	2	22	1	8	-	18	-
Absichtliche schwere Körperverletzung § 87	12	1	13	-	-	-	-	2	-	3	-	1	-	2	-	4	1	6	-
Fahrlässige Körperverletzung im Straßenverkehr § 88	638	357	995	-	-	-	1	12	10	43	21	55	33	172	111	356	181	89	30
Fahrlässige Körperverletzung - Sonstige Fälle § 88	56	40	96	-	-	3	-	5	1	1	1	2	5	14	16	31	17	8	1
Gefährdung der körperlichen Sicherheit im Straßenverkehr § 89	1	3	4	-	-	-	-	-	-	-	-	-	-	-	2	1	1	-	-
Gefährdung der körperlichen Sicherheit - Sonstige Fälle § 89	11	-	11	-	-	-	-	6	-	2	-	1	-	1	-	1	-	2	-
Rauffhandel § 91	69	17	86	4	-	-	-	14	4	11	2	13	3	24	7	3	1	17	1
Quälen od. vernachl. unm., jüng. od. wehrl. Pers. § 92 - Verg.	6	5	11	-	-	-	-	-	1	-	-	1	-	2	1	3	3	1	1
Quälen od. vernachl. unm., jüng. od. wehrl. Pers. § 92 - Verbr.	1	2	3	-	-	-	-	-	-	1	1	-	-	-	1	-	-	-	-
Imstichlassen eines Verletzten im Straßenverkehr § 94	-	1	1	-	-	-	-	-	-	-	-	-	-	-	-	-	1	-	-
Unterlassung der Hilfeleistung - Sonstige Fälle § 95	1	1	2	-	-	-	-	-	-	-	-	-	1	1	-	-	-	-	-
Freiheitsentziehung § 99 - Vergehen	3	-	3	-	-	-	-	-	-	-	-	-	-	2	-	1	-	1	-
Nötigung §105	40	9	49	-	-	-	-	5	4	3	1	5	2	14	1	13	1	13	1
Schwere Nötigung § 106	22	2	24	-	-	-	-	2	1	1	-	3	-	7	1	9	-	8	1
Gefährliche Drohung § 107	178	34	212	-	-	4	1	20	6	13	1	26	2	54	12	61	12	51	9
Beharrliche Verfolgung § 107a	28	11	39	-	-	-	-	-	3	1	-	3	2	12	1	12	5	6	-
Fortgesetzte Gewaltausübung § 107b - Vergehen	9	3	12	-	-	-	-	-	1	-	-	1	-	7	-	1	2	4	-
Fortgesetzte Gewaltausübung § 107b - Verbrechen	1	-	1	-	-	-	-	-	-	-	-	-	-	-	-	1	-	-	-
Täuschung § 108	3	-	3	-	-	-	-	-	-	-	-	-	-	-	-	3	-	-	-
Hausfriedensbruch § 109	5	2	7	-	-	-	-	-	-	-	-	-	-	4	1	1	1	1	-
Sachbeschädigung § 125	208	31	239	1	1	8	1	49	8	23	1	23	2	69	8	35	10	38	7
Schwere Sachbeschädigung § 126 - Vergehen	18	4	22	-	-	-	-	6	1	2	1	1	-	8	-	1	2	5	-
Datenbeschädigung § 126a - Vergehen	2	2	4	-	-	-	-	-	-	-	-	-	-	2	1	-	1	-	-
Diebstahl § 127	413	199	612	-	-	18	10	108	33	37	38	66	17	126	53	58	48	120	49
Schwerer Diebstahl § 128 - Vergehen	18	-	18	-	-	-	-	1	-	-	-	-	-	12	-	5	-	10	-
Schwerer Diebstahl § 128 - Verbrechen	1	-	1	-	-	-	-	-	-	-	-	-	-	-	-	1	-	1	-
Diebstahl durch Einbruch oder mit Waffen § 129 - Verbrechen	225	25	250	-	-	28	1	73	13	12	5	30	-	50	3	32	3	75	4
Diebstahl durch Einbruch oder mit Waffen § 129 - Vergehen	-	-	-	-	-	-	-	-	-	-	-	-	-	-	-	-	-	-	-
Gewerbsm. Diebstahl i. Rahmen krim. Vereinigung § 130 - Verbr.	38	28	66	-	-	-	1	2	5	6	1	6	2	15	11	9	8	23	12
Gewerbsm. Diebstahl i. Rahmen krim. Vereinigung § 130 - Verg.	-	-	-	-	-	-	-	-	-	-	-	-	-	-	-	-	-	-	-
Räuberischer Diebstahl § 131	8	3	11	-	-	-	-	-	1	1	4	-	-	3	2	-	-	1	1
Entziehung von Energie § 132 - Vergehen	1	1	2	-	-	-	-	-	-	-	-	-	-	1	-	-	1	-	1
Entziehung von Energie § 132 - Verbrechen	-	-	-	-	-	-	-	-	-	-	-	-	-	-	-	-	-	-	-



Tab. 8.31 Schluss

Straftaten	Tatverdächtige			davon nach Altersgruppen														darunter Fremde	
				unter 10 Jahre		10 bis unter 14 Jahre		14 bis unter 18 Jahre		18 bis unter 21 Jahre		21 bis unter 25 Jahre		25 bis unter 40 Jahre		40 Jahre und älter			
	m.	w.	zus.	m.	w.	m.	w.	m.	w.	m.	w.	m.	w.	m.	w.	m.	w.		
Veruntreuung § 133 - Vergehen	33	8	41	-	-	1	-	3	-	3	-	1	-	14	5	11	3	6	3
Veruntreuung § 133 - Verbrechen	2	-	2	-	-	-	-	-	-	-	-	-	-	-	-	2	-	-	-
Unterschlagung § 134 - Vergehen	11	-	11	-	-	-	-	4	-	-	-	-	-	5	-	2	-	3	-
Dauernde Sachentziehung § 135 - Vergehen	7	-	7	-	-	-	-	3	-	-	-	-	-	3	-	1	-	-	1
Dauernde Sachentziehung § 135 - Verbrechen	-	-	-	-	-	-	-	-	-	-	-	-	-	-	-	-	-	-	-
Unbefugter Gebrauch von Fahrzeugen § 136	19	4	23	-	-	-	-	10	2	2	-	2	1	3	1	2	-	3	1
Entwendung § 141	89	53	142	-	-	3	2	17	6	4	10	10	8	18	10	37	17	19	11
Raub § 142	19	2	21	-	-	-	-	11	-	2	-	1	-	5	2	-	-	6	-
Schwerer Raub § 143	18	-	18	-	-	-	-	4	-	5	-	4	-	5	-	-	-	7	-
Erpressung § 144	2	-	2	-	-	1	-	-	-	-	-	-	-	1	-	-	-	1	-
Betrug § 146	171	44	215	-	-	-	-	4	2	14	3	13	8	67	18	73	13	35	11
Schwerer Betrug § 147 - Vergehen	39	12	51	-	-	-	-	-	-	-	-	7	2	8	5	24	5	6	4
Schwerer Betrug § 147 - Verbrechen	10	1	11	-	-	-	-	-	-	-	-	-	-	3	-	7	1	-	1
Gewerbmässiger Betrug § 14/V8 - Verbrechen	13	11	24	-	-	-	-	-	2	-	3	4	1	3	-	6	5	5	2
Untreue § 153 - Vergehen	3	4	7	-	-	-	-	-	-	-	-	-	-	2	1	1	3	1	1
Untreue § 153 - Verbrechen	2	-	2	-	-	-	-	-	-	-	-	-	-	-	-	2	-	-	-
Vorenthalten von Dienstnehmerbeiträgen zur Sozialvers. § 153c	1	-	1	-	-	-	-	-	-	-	-	-	-	-	-	1	-	-	-
Betr. Vorenthalten von Beiträgen u. Zuschlägen § 153d - Verbr.	-	1	1	-	-	-	-	-	-	-	-	-	-	-	-	-	1	-	-
Organisierte Schwarzarbeit § 153e	1	-	1	-	-	-	-	-	-	-	-	-	-	-	-	1	-	-	1
Betrügerische Krida § 156	2	1	3	-	-	-	-	-	-	-	-	-	-	-	-	2	1	-	-
Hehlerei § 164 - Vergehen	16	3	19	-	-	-	-	4	1	1	-	1	1	10	-	-	1	9	2
Geldwäscherei § 165 - Vergehen	10	1	11	-	-	-	-	-	-	-	-	-	-	8	1	2	-	7	-
Geldwäscherei § 165 - Verbrechen	2	-	2	-	-	-	-	-	-	-	-	-	-	-	-	2	-	1	-
Brandstiftung § 169	-	2	2	-	-	-	1	-	-	-	-	-	-	-	-	-	1	-	-
Vergewaltigung § 201	17	-	17	-	-	-	-	3	-	2	-	3	-	7	-	2	-	4	-
Geschlechtliche Nötigung § 202	3	-	3	-	-	-	-	3	-	-	-	-	-	-	-	-	-	2	-
Sex. Missbrauch einer wehrl. od. psych. beeintr. Person § 205	6	-	6	-	-	-	-	-	-	2	-	2	-	2	-	-	-	1	-
Schwerer sexueller Missbrauch von Unmündigen § 206	3	-	3	-	-	-	-	1	-	-	-	-	-	1	-	1	-	-	-
Sexueller Missbrauch von Unmündigen § 207	4	-	4	-	-	-	-	-	-	-	-	-	-	3	-	1	-	1	-
Pornographische Darstellung mit Unmündigen § 207a - Verg.	12	2	14	-	-	-	-	4	1	1	-	-	-	4	-	3	1	5	1
Sittliche Gefährdung von Personen unter 16 Jahren § 208	2	-	2	-	-	-	-	1	-	-	-	-	-	-	-	1	-	1	-
Anbahnung von Sexualkontakten zu Unmündigen § 208a	2	-	2	-	-	-	-	2	-	-	-	-	-	-	-	-	-	-	-
Missbrauch eines Autoritätsverhältnisses § 212	1	-	1	-	-	-	-	-	-	-	-	-	-	-	-	1	-	-	-
Sexuelle Belästigung und öffentliche geschl. Handlungen § 218	6	-	6	-	-	-	-	2	-	-	-	-	-	3	-	1	-	1	-
Fremdenpolizeigesetz	3	5	8	-	-	-	-	-	-	2	-	-	-	2	2	1	1	3	5
Waffengesetz §50	36	3	39	-	-	-	-	10	1	3	-	6	-	13	1	4	1	4	-
<b>2015</b>	<b>3.211</b>	<b>1.073</b>	<b>4.284</b>	<b>11</b>	<b>4</b>	<b>82</b>	<b>18</b>	<b>471</b>	<b>124</b>	<b>284</b>	<b>105</b>	<b>381</b>	<b>113</b>	<b>992</b>	<b>319</b>	<b>990</b>	<b>390</b>	<b>774</b>	<b>193</b>

Quelle: Bundesministerium für Inneres



Tab. 8.32 Wahlergebnisse in Klagenfurt seit 1945 (Europawahlen, Nationalratswahlen)

Wahl-termin	Wahl-berechtig-te	Abgegebene Stimmen						Von den abgegebenen gültigen Stimmen entfielen auf															
		insgesamt (Wahlbe-teilig.)		davon				SPÖ		ÖVP		FPÖ (WdU, VdU)		BZÖ		GRÜNE		LIBERALES FORUM		KPÖ (VO, KLS, Linksblock)		Sonstige Parteien	
				ungültige		gültige																	
		abs.	%	abs.	%	abs.	%	abs.	%	abs.	%	abs.	%	abs.	%	abs.	%	abs.	%	abs.	%	abs.	%
<b>EUROPAWAHLEN</b>																							
13.10.1996	68.944	43.452	63,0	1.150	2,6	42.302	97,4	12.340	29,2	8.172	19,3	16.519	39,1	x	x	2.509	5,9	1.570	3,7	163	0,4	1.029 <sup>5)</sup>	2,4
13.06.1999	68.864	27.787	40,4	619	2,2	27.168	97,8	8.328	30,7	5.876	21,6	9.232	34,0	x	x	2.479	9,1	605	2,2	150	0,6	498 <sup>6)</sup>	1,8
13.06.2004	69.910	23.222	33,2	549	2,4	22.673	97,6	6.666	29,4	4.773	21,1	4.507	19,9	x	x	3.468	15,3	x	x	229 <sup>8)</sup>	1,0	3.030 <sup>9)</sup>	13,4
07.06.2009	73.053	24.384	33,4	433	1,8	23.951	98,2	5.163	21,6	4.736	19,8	1.696	7,1	4.422	18,5	3.199	13,4	x	x	196	0,8	4.539 <sup>13)</sup>	19,0
25.05.2014	74.052	29.213	39,4	812	2,8	28.401	97,2	8.478	29,9	4.932	17,4	5.012	17,6	323	1,1	5.419	19,1	x	x	x	x	4.237 <sup>15)</sup>	14,9
<b>NATIONALRATSWAHLEN</b>																							
25.11.1945	26.041	23.693	91,0	471	2,0	23.222	98,0	12.482	53,8	7.511	32,3	x	x	x	x	x	x	x	x	1.836	7,9	1.393	6,0
09.10.1949	37.793	36.469	96,5	759	2,1	35.710	97,9	15.214	42,6	11.283	31,6	7.528	21,1	x	x	x	x	x	x	1.558	4,4	127	0,4
22.02.1953	41.664	39.154	94,0	2.234	5,7	36.920	94,3	17.118	46,4	10.842	29,4	6.584	17,8	x	x	x	x	x	x	1.800	4,9	576	1,6
13.05.1956	43.237	41.939	97,0	1.326	3,2	40.613	96,8	17.896	44,1	14.855	36,6	6.383	15,7	x	x	x	x	x	x	1.477	3,6	2	x
10.05.1959	46.238	42.388	91,7	569	1,3	41.819	98,7	18.973	45,4	14.868	35,6	6.060	14,5	x	x	x	x	x	x	1.279	3,1	639	1,5
18.11.1962	47.408	44.432	93,7	491	1,1	43.941	98,9	19.778	45,0	16.679	38,0	5.260	12,0	x	x	x	x	x	x	1.860	4,2	364	0,8
06.03.1966	50.353	45.831	91,0	593	1,3	45.238	98,7	20.517	45,4	18.574	41,1	5.173	11,4	x	x	x	x	x	x	x	x	974	2,2
01.03.1970	53.577	47.664	89,0	453	1,0	47.211	99,0	23.584	50,0	18.412	39,0	4.397	9,3	x	x	x	x	x	x	712	1,5	106	0,2
10.10.1971	52.980	46.302	87,4	560	1,2	45.742	98,8	23.697	51,8	16.992	37,1	4.239	9,3	x	x	x	x	x	x	814	1,8	x	x
05.10.1975	59.175	52.447	88,6	588	1,1	51.859	98,9	26.853	51,8	19.342	37,3	4.906	9,5	x	x	x	x	x	x	758	1,5	x	x
06.05.1979	61.874	54.925	88,8	683	1,2	54.242	98,8	28.755	53,0	19.902	36,7	4.931	9,1	x	x	x	x	x	x	654	1,2	x	x
24.04.1983	63.997	56.761	88,7	840	1,5	55.921	98,5	28.272	50,6	19.609	35,1	5.190	9,3	x	x	x	x	x	x	483	0,9	2.367 <sup>1)</sup>	4,2
23.11.1986	66.376	60.471	91,1	1.597	2,6	58.874	97,4	26.140	44,4	17.192	29,2	12.281	20,9	x	x	2.616	4,4	x	x	413	0,7	232 <sup>2)</sup>	0,4
07.10.1990	67.987	57.594	84,7	1.839	3,2	55.755	96,8	23.452	42,1	9.828	17,6	18.708	33,6	x	x	2.033	3,6	x	x	255	0,5	1.479 <sup>3)</sup>	2,7
09.10.1994	68.896	51.250	74,4	1.011	2,0	50.239	98,0	17.586	35,0	7.473	14,9	18.037	35,9	x	x	3.736	7,4	2.731	5,4	83	0,2	593 <sup>4)</sup>	1,2
17.12.1995	68.742	54.937	79,9	1.284	2,3	53.653	97,7	20.282	37,8	9.993	18,6	17.983	33,5	x	x	2.280	4,2	2.412	4,5	107	0,2	596 <sup>7)</sup>	1,1
03.10.1999	69.067	50.560	73,2	882	1,7	49.678	98,3	15.807	31,8	7.943	16,0	19.441	39,1	x	x	4.055	8,2	1.648	3,3	197	0,4	587 <sup>10)</sup>	1,2
24.11.2002	68.928	53.265	77,3	1.084	2,0	52.181	98,0	18.152	34,8	17.051	32,7	11.309	21,7	x	x	4.748	9,1	636	1,2	285	0,5	x	x
01.10.2006	70.528	49.809	70,6	1.056	2,1	48.753	97,9	15.351	31,5	10.137	20,8	3.533	7,2	11.786	24,2	5.931	12,2	x	x	553	1,1	1.462 <sup>11)</sup>	3,0
28.09.2008	73.010	53.737	73,6	1.172	2,2	52.565	97,8	12.526	23,8	7.669	14,6	3.933	7,5	19.173	36,5	6.475	12,3	959	1,8	404	0,8	1.426 <sup>12)</sup>	2,7
29.09.2013	73.937	50.725	68,6	777	1,5	49.948	98,5	14.858	29,7	6.755	13,5	7.608	15,2	5.098	10,2	9.309	18,6	x	x	450	0,9	5.870 <sup>14)</sup>	11,8

<sup>1)</sup> Alternative Liste Österreich (ALÖ): 700 Stimmen; Vereinte Grüne Österreichs (VGÖ): 1.667 Stimmen. <sup>2)</sup> Kärntner Grüne VGÖ-VÖGA, Unabhängige Gemeinderäte. <sup>3)</sup> Verband der Sozialversicherten (VDS): 400 Stimmen; Kärntner Grüne VGÖ-VÖGA, Unabhängige Gemeinderäte: 1.079 Stimmen. <sup>4)</sup> Nein – Bürgerinitiative gegen den Verkauf Österreichs (NEIN): 288 Stimmen; Die Beste Partei (DBP): 152 Stimmen; Vereinte Grüne Österreichs, Liste Adi Pinter (VGÖ): 153 Stimmen. <sup>5)</sup> Die Neutralen – Bürgerinitiative (N): 360 Stimmen; Forum Handicap: 669 Stimmen. <sup>6)</sup> Christlich Soziale Allianz (Liste Karl Habsburg) - (CSA). <sup>7)</sup> Bürgerinitiative Nein zur EU – Austritt jetzt (NEIN): 396 Stimmen; Die Beste Partei – Reinhard Eberhart (DBP): 200 Stimmen <sup>8)</sup> Opposition für ein solidarischeres Europa - Europäische Linke, KPÖ, Unabhängige (LINKE). <sup>9)</sup> Liste Dr. Hans-Peter Martin - Für echte Kontrolle in Brüssel (MARTIN). <sup>10)</sup> Nein zu NATO und EU Neutrales Österreich Bürgerinitiative (NEIN): 148 Stimmen; Die Unabhängigen - Liste Lugner (DU): 439 Stimmen. <sup>11)</sup> Liste Stark (STARK): 81 Stimmen; Liste Dr. Martin - für Demokratie, Kontrolle, Gerechtigkeit (MATIN): 965 Stimmen; EU-Austritt - Neutrales Freies Österreich (NFÖ): 204 Stimmen; Sicher - Absolut - Unabhängig, Franz Radinger (SAU): 212 Stimmen. <sup>12)</sup> Dipl.-Ing. Karlheinz H. Klement: 76 Stimmen; Unabhängige Bürgerinitiative Rettet Österreich (RETTÖ): 417 Stimmen; Die Christen (DC): 273 Stimmen; Liste Stark (STARK): 78 Stimmen; Bürgerforum Österreich Liste Franz Dinkhauser (FRITZ): 582 Stimmen. <sup>13)</sup> Liste "Dr. Martin - Für Demokratie, Kontrolle, Gerechtigkeit": 4.365 Stimmen; Junge Liberale Österreich (JuLis): 174 Stimmen. <sup>14)</sup> Team Frank Stronach (FRANK): 3.000 Stimmen; Das Neue Österreich und Liberales Forum (NEOS): 2.448 Stimmen; Piratenpartei Österreichs (PIRAT): 422 Stimmen. <sup>15)</sup> NEOS - Das Neue Österreich und Liberales Forum: 2.151 Stimmen; REKOS - Die Reformkonservativen - Liste Ewald Stadler: 318 Stimmen; ANDERS - Europa Anders - KPÖ, Piratenpartei, Wandel und Unabhängige: 633 Stimmen; EUSTOP - EU-Austritt, Direkte Demokratie, Neutralität: 1.135 Stimmen.





Tab. 8.33 Wahlergebnisse in Klagenfurt seit 1945 (Landtagswahlen)

Wahl-termin	Wahl-berechtig-te	Abgegebene Stimmen						Von den abgegebenen gültigen Stimmen entfielen auf															
		insgesamt (Wahlbe-teiligung)		davon				SPÖ		ÖVP		FPK		FPÖ (WdU, VdU)		GRÜNE		BZÖ		TS		Sonstige Parteien	
				abs.	%	abs.	%																
abs.	%	abs.	%	abs.	%	abs.	%	abs.	%	abs.	%	abs.	%	abs.	%	abs.	%	abs.	%	abs.	%		
<b>LANDTAGSWAHLEN</b>																							
25.11.1945	26.041	23.665	90,9	545	2,3	23.120	97,7	12.445	53,8	7.472	32,3	x	x	x	x	x	x	x	x	x	x	3.203	13,9
09.10.1949	37.793	36.273	96,0	740	2,0	35.533	98,0	15.226	42,9	11.054	31,1	x	x	7.470	21,0	x	x	x	x	x	x	1.783	5,0
22.02.1953	41.664	38.948	93,5	1.731	4,4	37.217	95,6	17.525	47,1	10.469	28,1	x	x	6.910	18,6	x	x	x	x	x	x	2.313	6,2
13.05.1956	43.237	41.677	96,4	1.031	2,5	40.646	97,5	17.799	43,8	14.441	35,5	x	x	6.737	16,6	x	x	x	x	x	x	1.669	4,1
06.03.1960	47.316	40.337	85,3	623	1,5	39.714	98,5	17.903	45,1	14.519	36,6	x	x	5.669	14,3	x	x	x	x	x	x	1.623	4,1
14.03.1965	50.208	42.574	84,8	947	2,2	41.627	97,8	18.454	44,3	15.896	38,2	x	x	5.500	13,2	x	x	x	x	x	x	1.777	4,3
22.02.1970	53.568	44.399	82,9	560	1,3	43.839	98,7	21.438	48,9	15.689	35,8	x	x	5.467	12,5	x	x	x	x	x	x	1.245	2,8
02.03.1975	59.345	51.558	86,9	618	1,2	50.940	98,8	24.850	48,8	18.156	35,6	x	x	5.987	11,8	x	x	x	x	x	x	1.947	3,8
07.10.1979	62.243	49.913	80,2	642	1,3	49.271	98,7	25.505	51,8	17.185	34,9	x	x	5.643	11,5	x	x	x	x	x	x	938	1,9
30.09.1984	65.069	50.910	78,2	882	1,7	50.028	98,3	24.370	48,7	15.335	30,7	x	x	7.663	15,3	x	x	x	x	x	x	2.660	5,3
12.03.1989	67.527	59.196	87,7	1.840	3,1	57.356	96,9	24.009	41,9	12.334	21,5	x	x	17.867	31,2	906	1,6	x	x	x	x	2.240	3,9
13.03.1994	68.316	56.431	82,6	1.150	2,0	55.281	98,0	18.520	33,5	13.546	24,5	x	x	19.193	34,7	1.188	2,1	x	x	x	x	2.834	5,1
07.03.1999	68.462	51.990	75,9	1.061	2,0	50.929	98,0	15.321	30,1	11.211	22,0	x	x	21.388	42,0	x	x	x	x	x	x	3.009	5,9
07.03.2004	68.769	51.417	74,8	971	1,9	50.446	98,1	17.738	35,2	5.067	10,0	x	x	20.723	41,1	6.548	13,0	x	x	x	x	370	0,7
01.03.2009	72.166	53.065	73,5	1.006	1,9	52.059	98,1	13.732	26,4	8.663	16,6	x	x	2.524	4,8	5.267	10,1	21.252	40,8	x	x	621	1,2
03.03.2013	73.070	52.713	72,1	781	1,5	51.932	98,5	21.200	40,8	6.139	11,8	5.941	11,4	x	x	9.559	18,4	2.973	5,7	5.054	9,7	1.066	2,1

1) VGÖ: 1.605 Stimmen; KPÖ: 434 Stimmen; Sonstige Parteien: 621 Stimmen.  
 2) VGÖ: 1.381 Stimmen; KPÖ: 407 Stimmen; Liste Parteiloser Kandidaten: 452 Stimmen.  
 3) VGÖ: 419 Stimmen; Liberales Forum (LIF): 2.062 Stimmen; Liste Parteiloser Kandidaten (LPK): 353 Stimmen.  
 4) KPÖ: 229 Stimmen; Demokratie 99 - Das Wahlbündnis: Die Grünen, Liberales Forum, Enotna Lista/Einheitsliste und VereinteGrüne Österreichs (D): 2.780 Stimmen.  
 5) KPÖ: 370 Stimmen.  
 6) KPÖ: 385 Stimmen; Liste Stark (STARK): 119 Stimmen; Gaddafi Partei Österreichs - Die Weiße Partei (GPÖ): 117 Stimmen.  
 7) Piraten Partei Österreichs (PIRAT): 524 Stimmen; Allianz Soziales Kärnten / Aliansa Socialna Koroska (ASOK): 122 Stimmen; Liste Stark (STARK): 93 Stimmen; Lebenswerte Partei Österreichs (LPÖ): 327 Stimmen.



**Tab. 8.34 Wahlergebnisse in Klagenfurt seit 1945 (Gemeinderatswahlen)**

Wahl-termin	Wahl-berechtig-te	Abgegebene Stimmen						Von den abgegebenen gültigen Stimmen entfielen auf															
		insgesamt (Wahlbe-teiligung)		davon				SPÖ		ÖVP		FPÖ (WdU, VdU)		VGÖ		GRÜNE		BZÖ		KPÖ (VO, KLS, Linksblock)		Sonstige Parteien	
				ungültige		gültige																	
		abs.	%	abs.	%	abs.	%	abs.	%	abs.	%	abs.	%	abs.	%	abs.	%	abs.	%	abs.	%	abs.	%
<b>GEMEINDERATSWAHLEN</b>																							
25.11.1945	26.041	23.693	91,0	471	2,0	23.222	98,0	12.482	53,8	7.511	32,3	x	x	x	x	x	x	x	x	1.836	7,9	1.393	6,0
09.10.1949	37.793	35.861	94,9	666	1,9	35.195	98,1	15.101	42,9	11.073	31,5	7.480	21,3	x	x	x	x	x	x	1.541	4,4	x	x
22.02.1953	41.664	38.370	92,1	1.831	4,8	36.539	95,2	16.885	46,2	10.162	27,8	6.778	18,6	x	x	x	x	x	x	1.786	4,9	928	2,5
06.10.1957	43.327	38.287	88,4	897	2,3	37.390	97,7	17.603	47,1	13.434	35,9	5.366	14,4	x	x	x	x	x	x	987	2,6	x	x
07.10.1962	47.470	39.102	82,4	1.137	2,9	37.965	97,1	17.177	45,2	13.456	35,4	5.528	14,6	x	x	x	x	x	x	1.804	4,8	x	x
08.10.1967	50.168	41.438	82,6	643	1,6	40.795	98,4	22.007	53,9	12.866	31,5	4.483	11,0	x	x	x	x	x	x	1.064	2,6	375	0,9
25.03.1973	58.702	48.896	83,3	934	1,9	47.962	98,1	21.279	44,4	16.573	34,6	8.703	18,1	x	x	x	x	x	x	1.407	2,9	x	x
25.03.1979	61.689	51.575	83,6	614	1,2	50.961	98,8	22.468	44,1	22.897	44,9	4.195	8,2	515 <sup>1)</sup>	1,0	x	x	x	x	755	1,5	131	0,3
17.03.1985	65.219	50.101	76,8	897	1,8	49.204	98,2	18.848	38,3	23.025	46,8	4.850	9,9	1.165	2,4	772	1,6	x	x	394	0,8	150	0,3
10.03.1991	67.628	56.037	82,9	2.804	5,0	53.233	95,0	21.406	40,2	16.666	31,3	11.223	21,1	2.237	4,2	838	1,6	x	x	147	0,3	716 <sup>2)</sup>	1,3
09.03.1997	69.022	48.133	69,7	1.259	2,6	46.874	97,4	14.193	30,3	13.476	28,7	13.755	29,3	2.603	5,6	1.205	2,6	x	x	205 <sup>3)</sup>	0,4	1.437 <sup>4)</sup>	3,0
09.03.2003	71.475	44.758	62,6	1.457	3,3	43.301	96,7	15.879	36,7	13.497	31,2	8.573	19,8	x	x	4.360	10,1	x	x	804	1,9	188 <sup>5)</sup>	0,4
01.03.2009	74.828	53.672	71,7	1.275	2,4	52.397	97,6	12.329	23,5	9.712	18,5	1.586	3,0	x	x	6.110	11,7	20.151	38,5	406	0,8	2.103 <sup>6)</sup>	4,0
01.03.2015	79.318	45.311	57,1	2.118	4,7	43.193	95,3	13.244	30,7	8.111	18,8	10.732	24,8	x	x	6.068	14,0	x	x	453 <sup>7)</sup>	1,0	4.585 <sup>8)</sup>	10,6

1) GLK = Grüne Liste Klagenfurt.

2) Freie Bürger/innen Klagenfurts für Kultur und Umwelt (FBK): 247 Stimmen; Liste Stop (L.S.): 98 Stimmen, Stadt Alternative Oberhammer: 119 Stimmen; Enotna Lista - Einheitsliste (EL): 252 Stimmen.

3) Soziale Initiative Klagenfurt (SIK).

4) Liberales Forum (LIF): 863 Stimmen; Reinhard Eberhart - Die Beste Partei (DBP): 287 Stimmen; Liste Mitteregger und Co.: 287 Stimmen.

5) Grüne Hahn (GRH).

6) Gaddafi Partei Österreich "Die weiße Partei" (GPÖ): 147 Stimmen; TAXI4 - Verlässlich - Herzog Bernhard (TAXI4): 150 Stimmen; Liste Partl Christlich - Bürgerlich - Sozial (PARTL): 330 Stimmen; EW'09 Liste Ewald Wiedenbauer (EW'09): 1.476 Stimmen.

7) Parteilose und KPÖ (LINX).

8) Team Kärnten: 120 Stimmen; Bürger-Allianz Liste Albert Gunzer (BA): 1.499 Stimmen; Die Unabhängigen - Haslitzer - Zwanziger (DU): 597 Stimmen; NEOS: 1.516 Stimmen; Team Klagenfurt - Stronach (TS): 331 Stimmen; Liste Mayerhofer Wilhelmine: 170 Stimmen; DIE BRUT (DB): 113 Stimmen; Das Moderne Österreich (DMÖ): 239 Stimmen.

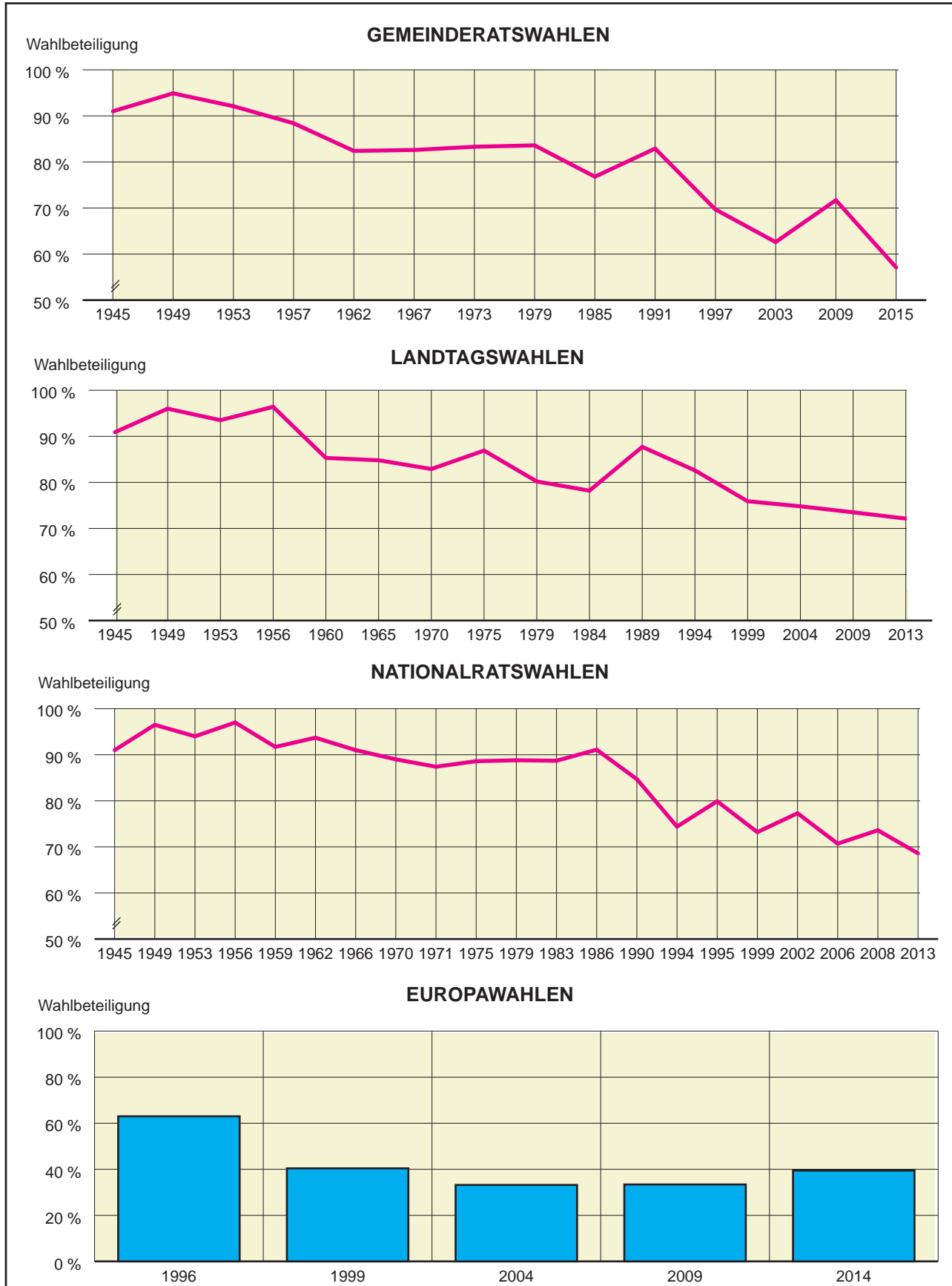
**Grafik 8.5 Wahlbeteiligung in Klagenfurt seit 1945**

Quelle: Magistrat Klagenfurt am Wörthersee, Abt. Bevölkerungswesen



Tab. 8.35 Bundespräsidentenwahl am 24. April 2016 (1. Wahlgang)

Bezeichnung	Ergebnis in					
	Klagenfurt		Kärnten		Österreich	
	abs.	%	abs.	%	abs.	%
Wahlberechtigte	73.888	x	440.435	x	6.382.486	x
Abgegebene Stimmen /Wahlbeteiligung	46.879	63,4	292.811	66,5	4.371.912	68,5
Ungültige Stimmen	794	1,7	7.501	2,6	92.742	2,1
Gültige Stimmen	46.085	98,3	285.310	97,4	4.279.170	97,9
Von den abgegebenen gültigen Stimmen entfielen auf:						
Dr. Irmgard Griss	12.442	27,0	65.400	22,9	810.641	18,9
Ing. Norbert Hofer	15.295	33,2	110.776	38,8	1.499.971	35,1
Rudolf Hundstorfer	4.664	10,1	38.714	13,6	482.790	11,3
Dr. Andreas Khol	2.593	5,6	19.782	6,9	475.767	11,1
Ing. Richard Lugner	1.325	2,9	9.704	3,4	96.783	2,3
Dr. Alexander Van der Bellen	9.766	21,2	40.934	14,3	913.218	21,3

Der Verfassungsgerichtshof hat das Ergebnis der BP-Stichwahl am 22. Mai 2016 wegen diverser schwerer Mängel aufgehoben und eine Wahlwiederholung angeordnet. Der Ministerrat hat den 4. Dezember 2016 als neuerlichen Wahltermin fixiert.

Quelle: Bundesministerium für Inneres

Tab. 8.36 Europawahl am 25. Mai 2014

Bezeichnung	Ergebnis in					
	Klagenfurt		Kärnten		Österreich	
	abs.	%	abs.	%	abs.	%
Wahlberechtigte	74.052	x	445.394	x	6.410.602	x
Abgegebene Stimmen / Wahlbeteiligung	29.213	39,4	173.654	39,0	2.909.497	45,4
Ungültige Stimmen	812	2,8	5.288	3,0	85.936	3,0
Gültige Stimmen	28.401	97,2	168.366	97,0	2.823.561	97,0
Von den abgegebenen gültigen Stimmen entfielen auf:						
Österreichische Volkspartei - Liste Othmar Karas (ÖVP)	4.932	17,4	33.586	19,9	761.896	27,0
Sozialdemokratische Partei Österreichs (SPÖ)	8.478	29,9	55.158	32,8	680.180	24,1
Freiheitliche Partei Österreichs (FPÖ) - Die Freiheitlichen	5.012	17,6	34.002	20,2	556.835	19,7
Die Grünen - Die Grüne Alternative (GRÜNE)	5.419	19,1	20.987	12,5	410.089	14,5
BZÖ - Liste Mag. Werthmann	323	1,1	2.391	1,4	13.208	0,5
NEOS - Das Neue Österreich und Liberales Forum	2.151	7,6	11.035	6,6	229.781	8,1
REKOS - Die Reformkonservativen - Liste Ewald Stadler	318	1,1	1.853	1,1	33.224	1,2
ANDERS - Europa Anders - KPÖ, Piratenpartei, Wandel u. Unabhängige	633	2,2	2.369	1,4	60.451	2,1
EUSTOP - EU-Austritt, Direkte Demokratie, Neutralität	1.135	4,0	6.985	4,1	77.897	2,8

Quelle: Bundesministerium für Inneres

**Tab. 8.37 Nationalratswahl am 29. September 2013**

Bezeichnung	Ergebnis in					
	Klagenfurt		Kärnten		Österreich	
	abs.	%	abs.	%	abs.	%
Wahlberechtigte	73.937	.	444.586	.	6.384.331	.
Abgegebene Stimmen / Wahlbeteiligung	50.725	68,6	321.193	72,2	4.751.321	74,42
Ungültige Stimmen	777	1,5	6.265	2,0	89.021	1,87
Gültige Stimmen	49.948	98,5	314.928	98,0	4.662.300	98,13
Von den abgegebenen gültigen Stimmen entfielen auf:						
Sozialdemokratische Partei Österreichs (SPÖ)	14.858	29,7	102.079	32,4	1.252.430	26,86
Österreichische Volkspartei (ÖVP)	6.755	13,5	47.974	15,2	1.119.499	24,01
Freiheitliche Partei Österreichs (FPÖ)	7.608	15,2	56.396	17,9	958.295	20,55
BZÖ - Liste Josef Bucher (BZÖ)	5.098	10,2	34.023	10,8	164.599	3,53
Die Grünen - Die Grüne Alternative (GRÜNE)	9.309	18,6	37.018	11,8	575.195	12,34
Team Frank Stronach (FRANK)	3.000	6,0	21.836	6,9	267.444	5,74
Das neue Österreich und Liberales Forum (NEOS)	2.448	4,9	11.587	3,7	229.692	4,93
Kommunistische Partei Österreichs (KPÖ)	450	0,9	1.953	0,6	47.679	1,02
Piratenpartei Österreichs (PIRAT)	422	0,8	2.062	0,7	35.896	0,77
Christliche Partei Österreichs (CPÖ)	.	.	.	.	6.628	0,14
Der Wandel (WANDL)	.	.	.	.	3.011	0,06
EU-Austrittspartei (EUAUS)	.	.	.	.	508	0,01
Männerpartei (M)	.	.	.	.	488	0,01
Sozialistische Linkspartei (SLP)	.	.	.	.	936	0,02

Quelle: Bundesministerium für Inneres

**Grafik 8.6 Nationalratswahl am 29. September 2013**

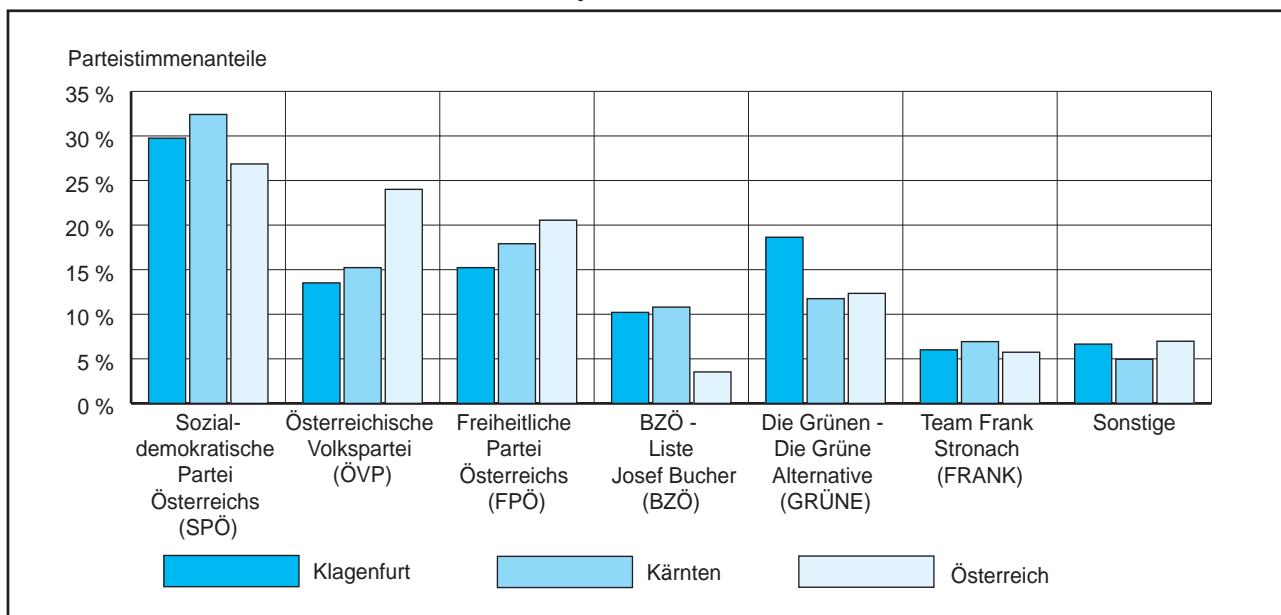

Quelle: Bundesministerium für Inneres



Tab. 8.38 Landtagswahl am 3. März 2013

Bezeichnung	Ergebnis in			
	Klagenfurt		Kärnten	
	abs.	%	abs.	%
Wahlberechtigte	73.070	x	440.748	x
Abgegebene Stimmen / Wahlbeteiligung	52.713	72,14	331.207	75,15
Ungültige Stimmen	781	1,48	6.924	2,09
Gültige Stimmen	51.932	98,52	324.283	97,91
Von den abgegebenen gültigen Stimmen entfielen auf:				
Sozialdemokratische Partei Österreichs - SPÖ - Peter Kaiser	21.200	40,82	120.396	37,13
Die Grünen - Die Grüne Alternative Kärnten - Rolf Holub	9.559	18,41	39.241	12,10
Gabriel Obernosterer, Dr. Wolfgang Waldner - ÖVP Kärnten	6.139	11,82	46.696	14,40
Die Freiheitlichen in Kärnten - FPK - Liste Gerhard Dörfler	5.941	11,44	54.634	16,85
Team Stronach für Kärnten - TS	5.054	9,73	36.256	11,18
BZÖ - Liste Josef Bucher	2.973	5,72	20.745	6,40
Piraten Partei Österreich - PIRAT	524	1,01	3.199	0,99
Lebenswerte Partei Österreich - LPÖ	327	0,63	1.881	0,58
Allianz Soziales Kärnten/Aliansa Socialna Koroska - ASOK	122	0,23	747	0,23
Liste Stark - STARK	93	0,18	488	0,15

Quelle: Bundesministerium für Inneres

8

Grafik 8.7 Landtagswahl am 3. März 2013

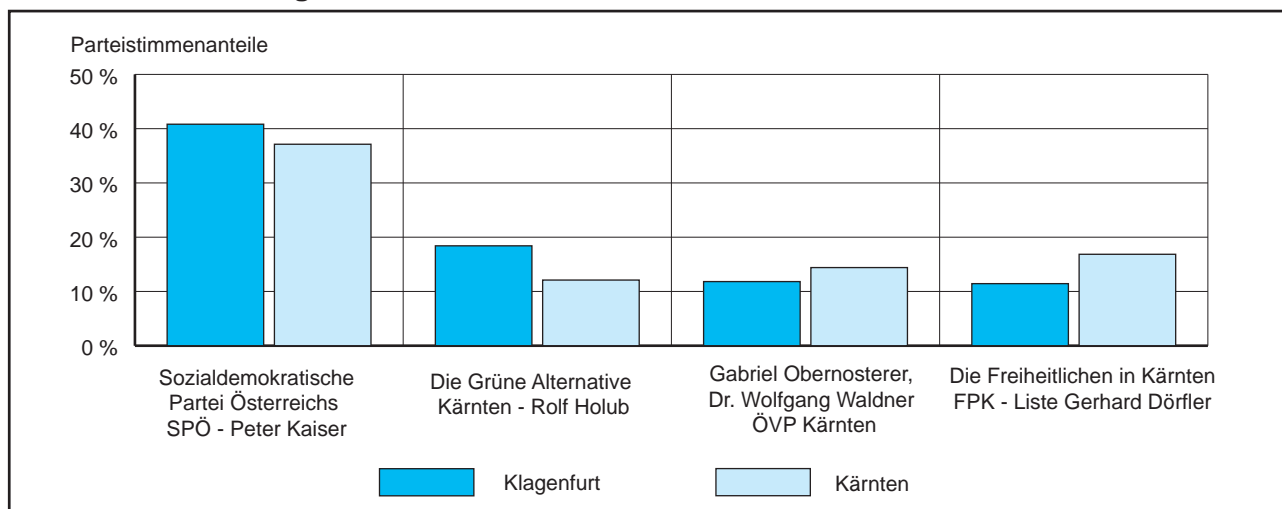

Quelle: Bundesministerium für Inneres

**Tab. 8.39 Mandatsverteilung im Klagenfurter Gemeinderat und Stadtsenat seit 1946**

Jahr	Gemeinderat											Stadtsenat					
	Gesamtzahl der Mitglieder	davon entfielen auf die										Gesamtzahl der Mitglieder	davon entfielen auf die				
		SPÖ	ÖVP	FPÖ	BZÖ	KPÖ	VGÖ	GRÜNE	BA	NEOS	EW'09		SPÖ	ÖVP	FPÖ	BZÖ	GRÜNE
1946 <sup>1)</sup>	24	14	8	x	x	2	x	x	x	x	x	7	5	2	x	x	x
1948	36	21	12	x	x	3	x	x	x	x	x	7	5	2	x	x	x
1949	36	16	11	8	x	1	x	x	x	x	x	7	4	2	1	x	x
1953	36	18	10	7	x	1	x	x	x	x	x	7	4	2	1	x	x
1957	36	17	13	5	x	1	x	x	x	x	x	7	4	3	-	x	x
1962	36	17	13	5	x	1	x	x	x	x	x	7	4	3	-	x	x
1967	36	20	12	4	x	-	x	x	x	x	x	7	4	2	1	x	x
1973	45	20	16	8	x	1	x	x	x	x	x	9	4	3	2	x	x
1979	45	21	21	3	x	-	x	x	x	x	x	9	4	5 <sup>2)</sup>	-	x	x
1985	45	18	22	4	x	-	1	-	x	x	x	9	4	4	1	x	-
1991	45	19	14	10	x	-	2	-	x	x	x	9	4	3	2	x	-
1997	45	14	14	14	x	-	2	1	x	x	x	9	3	3	3	x	-
2003	45	17	15	9	x	-	x	4	x	x	x	9	3	3	2	x	1
2009	45	11	9	1	18	-	x	5	x	x	1	9	2	2	-	4	1
2015	45	15	9	12	x	x	x	7	1	1	x	7	3	1	2	x	1

<sup>1)</sup> Auf Grund des Ergebnisses der Nationalratswahl 1945.

<sup>2)</sup> 1 Stadtsenatsmitglied an die FPÖ abgetreten.

Quelle: Magistrat Klagenfurt am Wörthersee, Abt. Bevölkerungswesen

**8**
**Tab. 8.40 GRW 2015 – Ermittlung der Mandate**

Teilungsfaktor	FPÖ		SPÖ		ÖVP		GRÜNE	
	Erzielte Stimmen	Ordnungsziffer	Erzielte Stimmen	Ordnungsziffer	Erzielte Stimmen	Ordnungsziffer	Erzielte Stimmen	Ordnungsziffer
1	10.732	2	13.244	1	8.111	3	6.068	5
2	5.366	6	6.622	4	4.055 1/2	8	3.034	11
3	3.577 1/3	9	4.414 2/3	7	2.703 2/3	12	2.022 2/3	18
4	2.683	13	3.311	10	2.027 3/4	17	1.517	24
5	2.146 2/5	16	2.648 4/5	14	1.622 1/5	22	1.213 3/5	31
6	1.788 2/3	20	2.207 1/3	15	1.351 5/6	28	1.011 1/3	39
7	1.533 1/7	23	1.892	19	1.158 5/7	34	866 6/7	45
8	1.341 1/2	29	1.655 1/2	21	1.013 7/8	38	758 1/2	
9	1.192 4/9	33	1.471 5/9	27	901 2/9	42		
10	1.073 1/5	36	1.324 2/5	30	811 1/10			
11	975 7/11	40	1.204	32				
12	894 1/3	43	1.103 2/3	35				
13	825 7/13		1.018 10/13	37				
14			946	41				
15			882 14/15	44				
16			827 3/4					
	<b>Team Kärnten</b>		<b>BA</b>		<b>DU</b>		<b>NEOS</b>	
1	120	-	1.499	26	597	-	1.516	25
2	60		749 1/2		298 1/2		758	
	<b>TS</b>		<b>LMW</b>		<b>DB</b>		<b>DMÖ</b>	
1	331	-	170	-	113	-	239	-
2	165 1/2		85		56 1/2		119 1/2	
	<b>LINX</b>							
1	453	-						
2	165 1/2							

Quelle: Magistrat Klagenfurt am Wörthersee, Abt. Bevölkerungswesen



Tab. 8.41 Ergebnisse der Bürgermeisterwahlen

Wahl-termin	Wahlbe-rechtigte	Abgegebene Stimmen						Erzielter Stimmenanteil		
		insgesamt		davon				Name	absolut	%
		absolut	%	ungültig		gültig				
				absolut	%	absolut	%			
1. Wahlgang 9.3.2003	71.475	44.758	62,6	2.671	6,0	42.087	94,0	Wiedenbauer Ewald	14.034	33,3
								Canori Mario	7.108	16,9
2. Wahlgang 23.3.2003	71.475	38.695	54,1	788	2,0	37.917	98,0	Dkfm. Scheucher Harald	17.539	41,7
								Mag. Wulz Andrea	3.406	8,1
1. Wahlgang 1.3.2009	74.828	53.664	71,7	2.199	4,1	51.465	95,9	Dkfm. Scheucher Harald	11.385	22,1
								Scheider Christian	20.928	40,7
2. Wahlgang 15.3.2009	74.828	42.585	56,9	931	2,2	41.654	97,8	Mag. Wulz Andrea	3.261	6,3
								DI El Mesallamy Ahmed	203	0,4
1. Wahlgang 1.3.2015	79.318	45.310	57,1	2.845	6,3	42.465	93,7	Partl Johann Dietmar	272	0,5
								Petschnig Stefan	891	1,7
2. Wahlgang 15.03.2015	79.318	41.745	52,6	1.429	3,4	40.316	96,6	Wiedenbauer Ewald	2.167	4,2
								Scheider Christian	26.654	64,0
1. Wahlgang 1.3.2015	79.318	45.310	57,1	2.845	6,3	42.465	93,7	Dr. Mathiaschitz Maria-Luise	12.358	24,0
								Dr. Mathiaschitz-Tschabuschnig	12.772	30,1
2. Wahlgang 15.03.2015	79.318	41.745	52,6	1.429	3,4	40.316	96,6	Umlauf Otto	8.369	19,7
								Frey Günther Frank	3.707	8,7
1. Wahlgang 1.3.2015	79.318	45.310	57,1	2.845	6,3	42.465	93,7	Gunzer Albert	1.991	4,7
								Haslitzer Wilhelm	680	1,6
2. Wahlgang 15.03.2015	79.318	41.745	52,6	1.429	3,4	40.316	96,6	Jandl Klaus-Jürgen	638	1,5
								Mag. Dr. Kanovsky-Wintermann	416	1,0
1. Wahlgang 1.3.2015	79.318	45.310	57,1	2.845	6,3	42.465	93,7	Renate		
								Pöcher Martin	160	0,4
2. Wahlgang 15.03.2015	79.318	41.745	52,6	1.429	3,4	40.316	96,6	Dr. Stefitz Ferdinand	206	0,5
								Dipl.Ing. Tamas	329	0,8
1. Wahlgang 1.3.2015	79.318	45.310	57,1	2.845	6,3	42.465	93,7	Cristina-Annamaria		
								Scheider Christian	13.197	31,1
2. Wahlgang 15.03.2015	79.318	41.745	52,6	1.429	3,4	40.316	96,6	Dr. Mathiaschitz-Tschabuschnig	21.491	53,3
								Dr. Mathiaschitz Maria-Luise	15.000	36,0

Quelle: Magistrat Klagenfurt am Wörthersee, Magistratsdirektion - Stabsstelle Informationstechnologie

Grafik 8.8 Bürgermeisterwahl 2015 (1. und 2. Wahlgang)

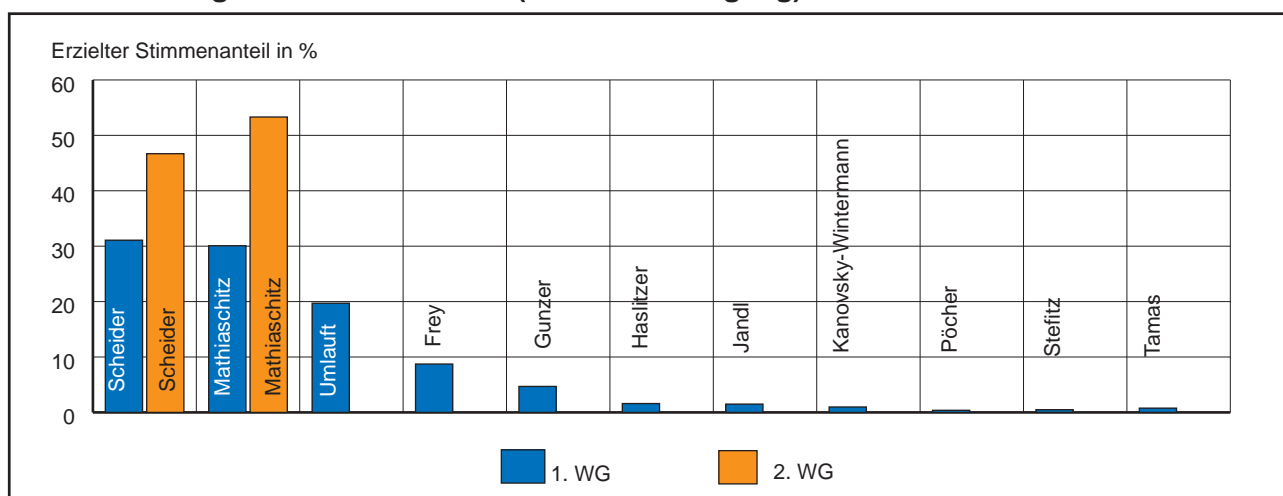

Quelle: Magistrat Klagenfurt am Wörthersee, Magistratsdirektion - Stabsstelle Informationstechnologie



**Tab. 8.42 Ergebnisse der Bundespräsidentenwahlen**

Wahltermin	Wahlberechtigte	Abgegebene Stimmen								Erzielter Stimmenanteil		
		insgesamt		davon				Name	abs.	%		
				ungültig		gültig						
		abs.	%	abs.	%	abs.	%					
1951 1. Wahlgang 6.5.1951	40.240	39.131	97,2	1.055	2,7	38.076	97,3	Dr. Burghard Breitner	11.681	30,7		
								Gottlieb Fiala	1.694	4,4		
2. Wahlgang 27.5.1951	40.240	38.856	96,6	3.490	9,0	35.366	91,0	Dr. Heinrich Gleißner	9.832	25,8		
								Ludovica Hainisch	19	0,0		
5.5.1957	44.228	42.827	96,8	1.041	2,4	41.786	97,6	Dr. h.c. Theodor Körner	14.836	39,0		
								Dr. Johannes Ude	14	0,0		
28.4.1963	48.291	46.494	96,3	3.011	6,5	43.483	93,5	Dr. Wolfgang Denk	19.061	45,6		
								Ing. Julius Raab	15.800	36,3		
23.5.1965	50.018	47.329	94,6	1.492	3,2	45.837	96,8	Dr. Adolf Schärf	22.725	54,4		
								Dr. Alfons Gorbach	20.941	45,7		
25.4.1971	53.782	50.034	93,0	1.145	2,3	48.889	97,7	Franz Jonas	24.896	54,3		
								Dr. Kurt Waldheim	26.695	54,6		
23.6.1974	59.159	54.620	92,3	1.683	3,1	52.937	96,9	Dr. Kurt Waldheim	22.194	45,4		
								Dr. Rudolf Kirchschräger	28.108	53,1		
18.5.1980	62.416	55.965	89,7	3.804	6,8	52.161	93,2	Dr. Alois Lugger	24.829	46,9		
								Dr. Norbert Burger	2.060	3,9		
1986 1. Wahlgang 4.5.1986	66.041	61.305	92,8	2.871	4,7	58.434	95,3	Dr. Wilfried Gredler	13.038	25,0		
								Dr. Rudolf Kirchschräger	37.063	71,1		
2. Wahlgang 8.6.1986	66.041	58.857	89,1	3.297	5,6	55.560	94,4	Dr. Kurt Steyrer	25.902	44,3		
								Dr. Kurt Waldheim	27.055	46,3		
1992 1. Wahlgang 26.4.1992	68.070	59.250	87,0	2.637	4,5	56.613	95,5	Dr. Otto Scrinzi	1.885	3,2		
								Freda Meissner-Blau	3.592	6,1		
2. Wahlgang 24.5.1992	68.070	56.050	82,3	2.684	4,8	53.366	95,2	Dr. Kurt Steyrer	26.638	47,9		
								Dr. Kurt Waldheim	28.922	52,1		
19.4.1998	69.286	47.246	68,2	2.057	4,4	45.189	95,6	Dr. Rudolf Streicher	21.092	37,3		
								Dr. Thomas Klestil	14.284	25,2		
25.4.2004	70.002	44.290	63,3	1.571	3,5	42.719	96,5	Dr. Heide Schmidt	18.128	32,0		
								Robert Jungk	3.109	5,5		
25.4.2010	73.418	34.138	46,5	2.373	7,0	31.765	93,0	Dr. Rudolf Streicher	21.946	41,1		
								Dr. Thomas Klestil	31.420	58,9		
2016 1. Wahlgang 24.04.2016	73.888	46.879	63,4	794	1,7	46.085	98,3	Mag. Gertraud Knoll	6.072	13,4		
								Dr. Heide Schmidt	5.116	11,3		
								Dr. Thomas Klestil	28.895	63,9		
								Ing. Richard Lugner	4.494	9,9		
								Karl Nowak	612	1,4		
								Dr. Benita Ferrero-Waldner	23.564	55,2		
								Dr. Heinz Fischer	19.155	44,8		
								Dr. Heinz Fischer	24.478	77,1		
								Dr. Rudolf Gehring	1.733	5,5		
								Barbara Rosenkranz	5.554	17,5		
								Dr. Irmgard Griss	12.442	27,0		
								Ing. Norbert Hofer	15.295	33,2		
								Rudolf Hundstorfer	4.664	10,1		
								Dr. Andreas Khol	2.593	5,6		
								Ing. Richard Lugner	1.325	2,9		
								Dr. Alexander Van der Bellen	9.766	21,2		

Der Verfassungsgerichtshof hat das Ergebnis der BP-Stichwahl am 22. Mai 2016 wegen diverser schwerer Mängel aufgehoben und eine Wahlwiederholung angeordnet. Der Ministerrat hat den 4. Dezember 2016 als neuerlichen Wahltermin fixiert.

Quelle: Magistrat Klagenfurt am Wörthersee, Magistratsdirektion - Stabsstelle Informationstechnologie

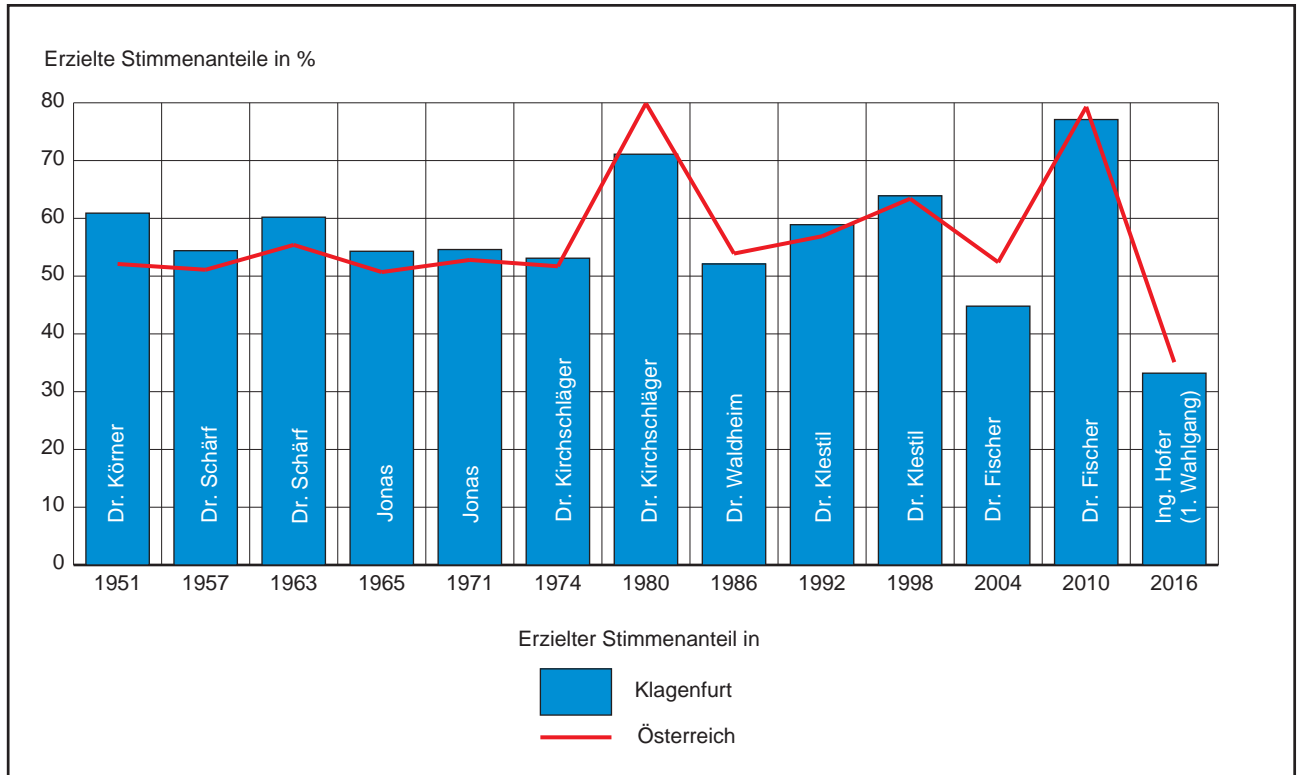
**Grafik 8.9 Bundespräsidentenwahlen – Erzielter Stimmenanteil des gewählten Kandidaten**

Der Verfassungsgerichtshof hat das Ergebnis der BP-Stichwahl am 22. Mai 2016 wegen diverser schwerer Mängel aufgehoben und eine Wahlwiederholung angeordnet. Der Ministerrat hat den 4. Dezember 2016 als neuerlichen Wahltermin fixiert.

Quelle: Bundesministerium für Inneres

**Tab. 8.43 Gemeindevolksbegehren**

Jahr	Angelegenheit	Stimm-berechtigte	Anzahl der erforderlichen Unterschriften <sup>1)</sup>	Gültige Eintragungen	Eintragungen in % der Stimm-berechtigten
1993	NEIN zum Kreuzbergtunnel	67.365	3.368	6.175	9,2
2000	Wasser ist Leben - Ausverkauf der Stadtwerke - Nein danke!	69.118	3.456	4.941	7,1

<sup>1)</sup> Bei Gemeindevolksbegehren 5 % der Wahlberechtigten.

Quelle: Magistrat Klagenfurt am Wörthersee, Abt. Bevölkerungswesen

**Tab. 8.44 Volksbegehren – Ergebnisse**

Termin	Volksbegehren (Angelegenheit)	Stimm- berech- tigte	Gültige Eintragungen von/durch ... (in Klagenfurt abgegebene Unterschriften)					Rang nach % der Stimm- berech- tigten
			Klagen- furtern beim Volks- begeh- ren	Unter- stüt- zungs- erklä- rungen	Nicht- Klagen- furtern (mit Stimm- karte)	zusammen		
						absolut	in % der Stimm- berech- tigten	
5.10.1964 - 12.10.1964	Rundfunkgesetz	48.598	5.871	.	-	5.871	12,1	5
4. 5.1969 - 11.5.1969	Arbeitszeitgesetz	52.899	5.997	.	155	6.152	11,6	6
12.5.1969 - 19.5.1969	Schulgesetz	52.902	3.694	.	46	3.740	7,1	12
24.11.1975 - 1.12.1975	Gesetz betr. Schutz d. menschl. Lebens	59.026	1.118	.	76	1.194	2,0	30
3.11.1980 - 10.11.1980	Pro-Zwentendorf	62.752	4.473	.	157	4.630	7,4	11
3.11.1980 - 10.11.1980	Kontra-Zwentendorf	62.752	1.499	.	104	1.603	2,6	27
10.5.1982 - 17.5.1982	Konferenzentrums-Einsparungsgesetz	63.419	10.533	.	182	10.715	16,9	2
24.8.1984 - 31.8.1984	Minderheiten-Schulgesetz	65.077	5.775	.	5	5.780	8,9	9
4.3.1985 - 11.3.1985	Konrad Lorenz	65.330	2.596	.	102	2.698	4,1	19
22.4.1985 - 29.4.1985	Verlängerung des Zivildienstes	65.433	1.956	.	57	2.013	3,1	25
4.11.1985 - 11.11.1985	Abfangjäger-Ankauf	65.784	489	.	74	563	0,9	36
21.3.1986 - 28.3.1986	Bergbauern	66.005	1.053	.	-	1.053	1,6	32
12.6.1987 - 19.6.1987	Objektivierungsgesetz	66.657	3.622	.	6	3.628	5,4	15
22.6.1987 - 29.6.1987	Anti-Privilegien	66.657	3.858	.	8	3.866	5,8	14
29.5.1989 - 5.6.1989	Senkung der Klassenschülerzahl	67.509	2.331	.	6	2.337	3,5	23
27.11.1989 - 4.12.1989	Sicherung der Rundfunkfreiheit	67.501	2.349	.	1	2.350	3,5	22
11.11.1991-18.11.1991	Volksabstimmung über EWR-Beitritt	67.567	661	.	7	668	1,0	35
25.1.1993 - 1.2.1993	Österreich zuerst	67.375	9.152	.	31	9.183	13,6	3
12.6.1995 - 19.6.1995	Pro Motorrad	68.090	271	26	1	298	0,4	38
18.3.1996 - 25.3.1996	Tierschutz	68.172	3.229	.	10	3.239	4,8	18
18.3.1996 - 25.3.1996	Sicherung der Neutralität	68.172	1.518	76	2	1.596	2,3	28
7.4.1997 - 14.4.1997	Gentechnik	67.994	11.960	.	54	12.014	17,7	1
7.4.1997 - 14.4.1997	Frauen	67.994	6.611	.	36	6.647	9,8	7
24.11.1997 - 1.12.1997	Schilling	67.509	3.620	.	6	3.626	5,4	16
24.11.1997 - 1.12.1997	Atomfreies Österreich	67.509	2.585	.	3	2.588	3,8	21
9.9.1999 - 16.9.1999	Familien	67.926	1.405	24	4	1.433	2,1	29
29.11.2000 - 6.12.2000	Neue EU-Abstimmung	67.774	2.102	87	2	2.191	3,2	24
6.11.2001 - 13.11.2001	Bildungsoffensive und Studiengebühren	67.749	1.057	694	9	1.760	2,6	26
14.1.2002-21.1.2002	Veto gegen Temelin	68.354	9.104	5	25	9.134	13,4	4
3.4.2002 - 10.4.2002	Sozialstaat Österreich	68.304	5.794	490	18	6.302	9,2	8
29.7.2002 - 5.8.2002	Gegen Abfangjäger	68.134	5.991	13	19	6.023	8,8	10
10.6.2003 - 17.6.2003	Atomfreies Europa	69.355	743	41	-	784	1,1	33
22.3.2004 - 29.3.2004	Pensions-Volksbegehren	68.869	3.678	.	6	3.684	5,3	17
6.3.2006 - 13.3.2006	Österreich bleib frei	69.497	1.285	65	3	1.353	1,9	31
27.7.2009 - 3.8.2009	Stopp dem Postraub	72.259	270	31	-	301	0,4	39
28.2.2011 - 7.3.2011	Raus aus Euratom	72.657	265	11	-	276	0,4	40
3.11.2011 - 10.11.2011	Bildungsinitiative	72.733	4.269	670	-	4.939	6,8	13
15.4.2013 - 22.4.2013	Gegen Kirchenprivilegien	72.972	447	52	3	502	0,7	37
15.4.2013 - 22.4.2013	Demokratie Jetzt!	72.972	634	85	3	722	1,0	34
24.6.2015 - 1.7.2015	EU-Austrittsvolksbegehren	73.304	2.691	186	10	2.887	3,9	20

Quelle: Magistrat Klagenfurt am Wörthersee, Abt. Bevölkerungswesen



Tab. 8.45 Volksabstimmungsergebnisse

Termin	Angelegenheit	Stimm- berech- tigte	Abge- gebene Stimmen		davon				Von den abgegebenen gültigen Stimmen entfielen auf			
					gültig		ungültig		JA		NEIN	
			insg.	%	abs.	%	abs.	%	abs.	%	abs.	%
05.11.1978	Atomkraftwerk Zwentendorf	60.664	40.298	66,4	39.304	97,5	994	2,5	19.469	49,5	19.835	50,5
12.06.1994	Beitritt zur Europäischen Union	69.005	53.085	76,9	52.580	99,0	505	1,0	36.724	69,8	15.856	30,2

Quelle: Magistrat Klagenfurt am Wörthersee, Abt. Bevölkerungswesen

Tab. 8.46 Volksbefragungsergebnisse auf Landesebene

Termin	Angelegenheit	Stimm- berech- tigte	Abgegebene Stimmen		davon				Von den abgegebenen gültigen Stimmen entfielen auf			
					gültig		ungültig		JA		NEIN	
			insg.	%	abs.	%	abs.	%	abs.	%	abs.	%
07.12.1980	Nockalm <sup>1)</sup>	62.752	14.185	22,6	14.145	99,7	40	0,3	13.605	96,2	540	3,8
05.10.1997	Olymp. Winterspiele 2006 <sup>2)</sup>	67.683	23.832	35,2	23.727	99,6	105	0,4	18.172	76,6	5.555	23,4

<sup>1)</sup> „Soll zur Erhaltung des Nockgebietes die freie Landschaft im Bereich der Nockalmstraße zum Schutzgebiet (Landschafts- bzw. Naturschutzgebiet) erklärt werden?“

<sup>2)</sup> „Soll sich Kärnten gemeinsam mit Friaul-Julisch Venetien und Slowenien um die Durchführung der Olympischen Winterspiele 2006 bewerben?“

Quelle: Magistrat Klagenfurt am Wörthersee, Abt. Bevölkerungswesen

Tab. 8.47 Volksbefragungsergebnisse auf Bundesebene

Termin	Angelegenheit	Stimm- berech- tigte	Abgegebene Stimmen		davon				Von den abgegebenen gültigen Stimmen entfielen auf			
					gültig		ungültig		Berufsheer <sup>1)</sup>		allgemeine Wehrpflicht <sup>2)</sup>	
			insg.	%	abs.	%	abs.	%	abs.	%	abs.	%
20.01.2013	Wehrpflicht - Berufsheer	73.719	36.206	49,1	35.419	97,8	787	2,2	15.011	42,4	20.408	57,6

<sup>1)</sup> Sind Sie für die Einführung eines Berufsheeres und eines bezahlten freiwilligen Sozialjahres?

<sup>2)</sup> Sind Sie für die Beibehaltung der allgemeinen Wehrpflicht und des Zivildienstes?

Quelle: Magistrat Klagenfurt am Wörthersee, Abt. Bevölkerungswesen

Tab. 8.48 Urabstimmung über das neue Tourismusgesetz

Termin	Wahl- berechtigte	Abgegebene Stimmen		davon		Von den abgegebenen gültigen Stimmen entfielen auf	
		insgesamt	in %	gültig	ungültig	JA	NEIN
17.06.2012	6.539	398	6,1	395	3	344	51

Quelle: Magistrat Klagenfurt am Wörthersee, Abt. Bevölkerungswesen

**Tab. 8.49 Arbeiterkammerwahlen**

Jahr	Wahlberechtigte	Abgegebene Stimmen			Von den abgegebenen gültigen Stimmen entfielen auf											
		abs.	%	davon gültig	FSG		FPÖ		ÖAAB		GLB		GRÜNE		BZÖ	
					abs.	%	abs.	%	abs.	%	abs.	%	abs.	%	abs.	%
2000	27.493	18.397	66,9	17.819	11.976	67,2	3.082	17,3	2.549	14,3	212	1,2	x	x	x	x
2004	26.939	16.822	62,4	16.411	11.720	71,4	2.495	15,2	1.387	8,5	58	0,4	751	4,6	x	x
2009	26.708	14.500	54,3	14.266	9.480	66,5	335	2,3	1.127	7,9	73	0,5	779	5,5	2.472	17,3
2014 <sup>1)</sup>	29.997	14.728	49,1	14.399	10.961	76,1	839	5,8	1.007	7,0	x	x	1.088	7,6	504	3,5

<sup>1)</sup> FSG = Fraktion Sozialdemokratischer GewerkschafterInnen in der AK - Goach

FPÖ = Freiheitliche Arbeitnehmer - FPÖ

ÖAAB = ÖAAB - Christliche GewerkschafterInnen

GRÜNE = Grüne und unabhängige GewerkschafterInnen

BZÖ = Arbeitnehmer

Quelle: Arbeiterkammer Kärnten

**Tab. 8.50 Landwirtschaftskammerwahlen**

Wahltermin	Wahlberechtigte	Abgegebene Stimmen			Von den abgegebenen gültigen Stimmen entfielen auf												
		insgesamt	% (Wahlbeteiligung)	davon	Kärntner Bauernbund		Freiheitliche und Unabhängige Bauernschaft		SPÖ-Bauern Kärnten		SJK <sup>1)</sup> - Südkärntner Bäuerinnen und Bauern		Die Grünen Bäuerinnen und Bauern		FPÖ Bauern - Liste Jannach		
					ung.	gültig	abs.	%	abs.	%	abs.	%	abs.	%	abs.	%	abs.
16.11.1986	1.168	785	67,2	11	774	514	66,4	111	14,3	129	16,7	20	2,6	x	x	x	x
01.12.1991	1.375	747	54,3	8	739	337	45,6	279	37,8	104	14,1	19	2,6	x	x	x	x
17.11.1996	1.387	655	47,2	5	650	312	48,0	224	34,5	99	15,2	15	2,3	x	x	x	x
18.11.2001	1.753	753	43,0	8	745	342	45,9	257	34,5	95	12,8	20	2,7	31	4,2	x	x
05.11.2006	1.876	645	34,4	3	642	346	53,9	121	18,8	69	10,7	37	5,8	39	6,1	30	4,7
06.11.2011	1.978	453	22,9	6	447	249	55,7	98	21,9	64	14,3	36	8,1	x	x	x	x

<sup>1)</sup> SJK - Skupnost juznokoroskih kmetov in kmetov.

Quelle: Landwirtschaftskammer Kärnten

**Tab. 8.51 Landarbeiterkammerwahl in Kärnten**

Jahr	Wahlberechtigte	Abgegebene Stimmen			Von den abgegebenen gültigen Stimmen entfielen auf								
		absolut	%	davon gültig	ÖVP			SPÖ			BZÖ (FPÖ)		
					abs.	%	Man-date	abs.	%	Man-date	abs.	%	Man-date
2000 <sup>1)</sup>	3.495	1.347	38,5	1.337	828	61,9	14	285	21,3	4	224	16,8	3
2005 <sup>2)</sup>	3.685	1.935	52,5	1.902	1.187	62,4	14	487	25,6	5	228	12,0	2
2010 <sup>3)</sup>	3.913	1.865	47,7	1.826	1.102	60,4	13	492	26,9	6	232	12,7	2
2015 <sup>4)</sup>	4.350	.	.	.	.	.	.	.	.	.	.	.	.

<sup>1)</sup> ÖVP = Gemeinschaftsliste Sepp Winkler (ÖVP).

SPÖ = Liste der Gewerkschafter und freien Arbeiter und Angestellten in der Land- und Forstwirtschaft (FSG - SPÖ).

FPÖ = Liste der freiheitlichen Arbeiter und Angestellten in der Land- und Forstwirtschaft (FPÖ).

<sup>2)</sup> ÖVP = Gemeinschaftsliste Sepp Winkler (ÖVP).

SPÖ = Liste der Sozialdemokratischen GewerkschafterInnen in der Landarbeiterkammer Kärnten - Luschin (FSG).

FPÖ = Die Freiheitlichen in Kärnten (BZÖ).

<sup>3)</sup> ÖVP = Gemeinschaftsliste Harald Sucher (ÖVP).

SPÖ = Liste der Sozialdemokratischen GewerkschafterInnen in der Landarbeiterkammer Kärnten (FSG-LAK).

FPÖ = Die Freiheitlichen und Unabhängigen.

<sup>4)</sup> Da es nur einen Wahlvorschlag gab, wurde das Wahlverfahren abgekürzt, eine Wahlausschreibung entfiel. Somit gibt es nur noch eine Fraktion "Gemeinsame Liste Landarbeiterkammer - GL-LAK", welche 21 Kammerräte/innen in der Vollversammlung stellen.

Die Landarbeiterkammerwahl 2005 wurde erstmals als Briefwahl durchgeführt, Bezirksergebnisse liegen nicht vor.

Quelle: Landarbeiterkammer Kärnten



Tab. 9.1 Rechnungsabschluss 2015 – Ordentlicher Haushalt

Gruppe / Jahr	Ordentlicher Haushalt				
	Ein- nahmen	Ausgaben			Überschuss (+) Abgang (-)
		Personal- ausgaben	Sonstige Ausgaben	insge- samt	
EURO					
0 Vertretungskörper und allgemeine Verwaltung	5.476.452	17.816.388	13.883.320	31.699.708	- 26.223.256
1 Öffentliche Ordnung und Sicherheit	1.182.363	9.877.932	2.240.607	12.118.539	- 10.936.176
2 Unterricht, Erziehung, Sport und Wissenschaft	12.058.449	19.484.296	22.925.966	42.410.262	- 30.351.813
3 Kunst, Kultur und Kultus	1.377.837	1.628.210	8.785.573	10.413.783	- 9.035.946
4 Soziale Wohlfahrt und Wohnbauförderung	989.471	4.216.258	31.321.655	35.537.913	- 34.548.442
5 Gesundheit	1.770.715	4.265.366	18.509.707	22.775.073	- 21.004.358
6 Straßen- und Wasserbau, Verkehr	12.673.068	5.693.076	17.999.994	23.693.070	- 11.020.002
7 Wirtschaftsförderung	1.390.375	424.916	1.578.015	2.002.931	- 612.556
8 Dienstleistungen	68.065.480	26.133.717	57.002.215	83.135.932	- 15.070.452
9 Finanzwirtschaft	180.860.832	3.938.114	18.119.720	22.057.834	+ 158.802.998
<b>Insgesamt</b>	<b>285.845.042</b>	<b>93.478.273</b>	<b>192.366.772</b>	<b>285.845.045</b>	<b>-</b>
2014	286.883.802	91.229.146	195.654.656	286.883.802	-
2013	283.264.695	97.919.473	185.345.220	283.264.693	-
2012	276.561.607	95.583.356	180.978.251	276.561.607	-
2011	267.715.029	83.513.958	184.201.071	267.715.029	-
2010	264.058.371	80.498.330	183.560.041	264.058.371	-
2005	219.792.662	67.344.709	152.447.952	219.792.662	-
2000	186.296.011	59.094.569	127.201.442	186.296.011	-
1990	114.495.396	36.536.631	77.958.765	114.495.396	-

Quelle: Magistrat Klagenfurt am Wörthersee, Abt. Finanzen

9

Tab. 9.2 Rechnungsabschluss 2015 – Außerordentlicher Haushalt

Gruppe / Jahr	Außerordentlicher Haushalt		
	Einnahmen	Ausgaben	Überschuss (+) Abgang (-)
	in EURO		
0 Vertretungskörper und allgemeine Verwaltung	-	15.223	- 15.223
1 Öffentliche Ordnung und Sicherheit	-	579.857	- 579.857
2 Unterricht, Erziehung, Sport und Wissenschaft	3.783.611	4.720.437	- 936.826
3 Kunst, Kultur und Kultus	-	-	-
4 Soziale Wohlfahrt und Wohnbauförderung	-	-	-
5 Gesundheit	970.157	899.202	+ 70.955
6 Straßen- und Wasserbau, Verkehr	317.001	3.502.154	- 3.185.153
7 Wirtschaftsförderung	-	103.372	- 103.372
8 Dienstleistungen	68.490	6.066.792	- 5.998.302
9 Finanzwirtschaft	800.000	2.000.000	- 1.200.000
<b>Insgesamt</b>	<b>5.939.259</b>	<b>17.887.037</b>	<b>- 11.947.778</b>
2014	26.379.940	19.697.116	+ 6.682.823
2013	20.302.291	39.700.709	- 19.398.418
2012	31.919.192	24.406.618	+ 7.512.574
2011	27.426.076	27.505.533	- 79.457
2010	24.420.966	28.259.455	- 3.838.489
2005	25.043.536	23.012.829	+ 2.030.707
2000	14.143.151	19.934.594	- 5.791.444
1990	12.065.653	25.846.239	- 13.780.586

Quelle: Magistrat Klagenfurt am Wörthersee, Abt. Finanzen

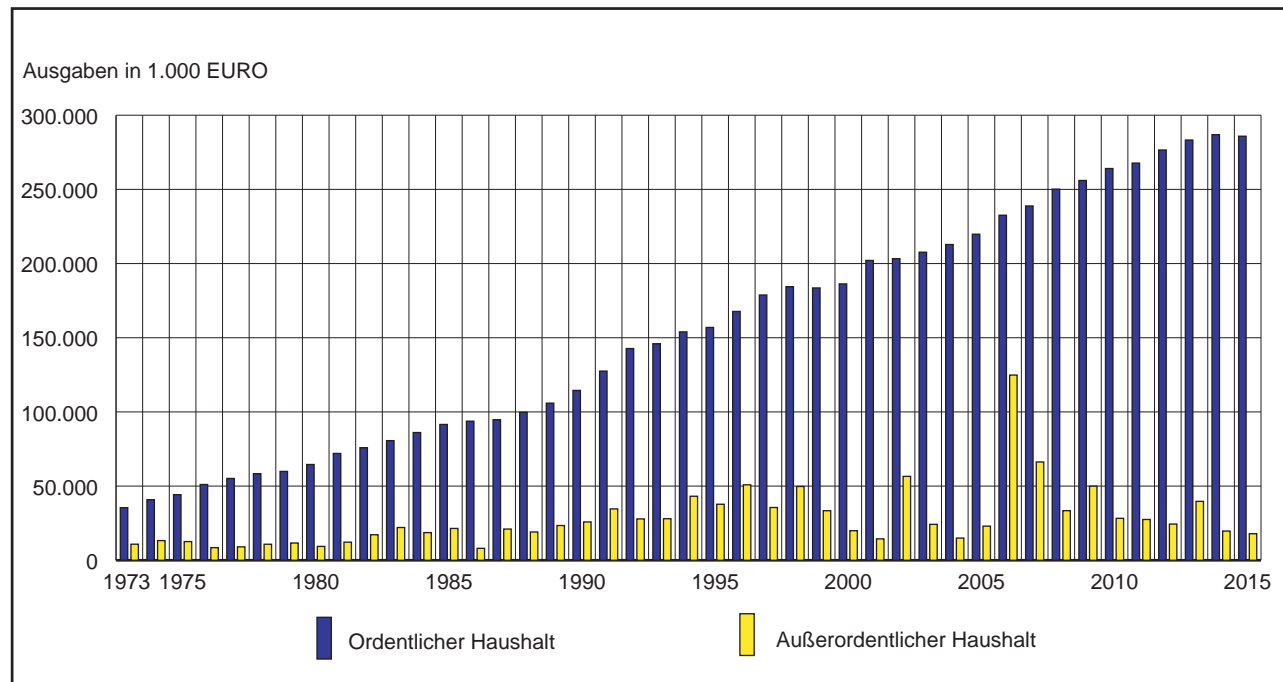
**Grafik 9.1 Entwicklung der Ausgaben im ordentlichen und außerordentlichen Haushalt**

Quelle: Magistrat Klagenfurt am Wörthersee, Abt. Finanzen

9

**Tab. 9.3 Abgaben, Ertragsanteile, Zuweisungen (Rechnungsabschluss 2015)**

Bezeichnung	Betrag in EURO
Grundsteuer A + B	9.472.176
Gewerbesteuer nach Ertrag und Kapital	138
Kommunalsteuer	41.709.829
Ortstaxen und Kurtaxen	452.133
Abgaben auf die Veräußerung von Getränken und Speiseeis	318
Lustbarkeitsabgaben (Vergnügungssteuer) ohne Zweckbindung des Ertrages	224.487
Abgaben für das Halten von Tieren	139.281
Abgaben für den Gebrauch von öffentlichem Grund	6.039.008
Sonstige Abgaben, (Zweitwohnsitzabgabe)	306.834
Nebenansprüche	236.656
Interessentenbeiträge von Grundstückseigentümern und Anrainern	1.549.648
Gebühren für die Benützung von Gemeindeeinrichtungen und -anlagen	37.403.212
Verwaltungsabgaben	943.936
Kommissionsgebühren	44.380
Sonstige Abgaben (Ausgleichsabgabe)	3.632
<b>Summe Gemeindeabgaben</b>	<b>98.525.667</b>
Ertragsanteile ohne Spielbankabgabe - Bedarfsausgleich	4.759.471
Ertragsanteile ohne Spielbankabgabe - (Getränkesteuerenausgleich)	7.229.327
Ertragsanteile ohne Spielbankabgabe - (Werbesteuerausgleich)	680.520
Ertragsanteile ohne Spielbankabgabe - (Abg. Bevölkerungsschlüssel)	92.905.774
Ertragsanteile ohne Spielbankabgabe - (Selbstträgerschaft Ausgleich)	732.879
Ertragsanteile ohne Spielbankabgabe - (Vorausanteil § 11 Abs. 7a)	8.700.633
Finanzzuweisungen nach § 20, Abs. 1 und 2, FAG 2008 (Nahverkehr)	664.976
Finanzzuweisungen nach § 21, FAG 2008, Abs. 15	1.487.643
Zweckzuschuss nach § 23 Abs. 1, FAG 2008 (Stadttheater)	1.199.878
Zweckzuschuss nach § 13 F-VG (Pflegefondsgesetz)	1.983.865
Bedarfszuweisungen des Landes (für den eigenen Haushalt)	1.435.220
<b>Insgesamt</b>	<b>220.305.853</b>

Quelle: Magistrat Klagenfurt am Wörthersee, Abt. Finanzen



**Grafik 9.2 Entwicklung von ausgewählten Gemeindeabgaben**

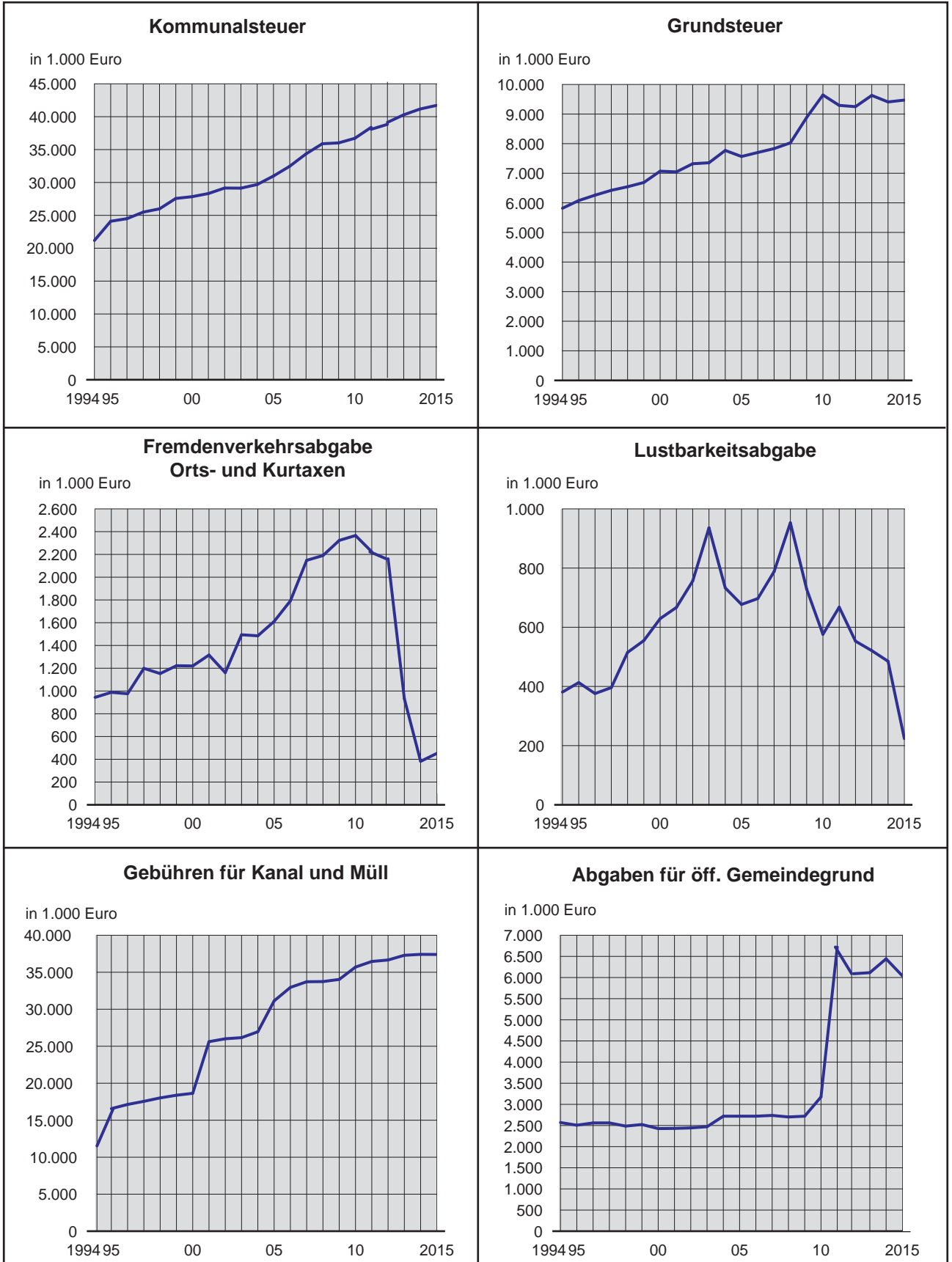

9

Quelle: Magistrat Klagenfurt am Wörthersee, Abt. Finanzen



**Tab. 9.4 Abgaben, Ertragsanteile, Zuweisungen (Rechnungsabschluss)**

Jahr	Ertragsanteile		Finanzzuweisungen u. Bundeszuschüsse		Bedarfszuweisungen		Gemeindeabgaben	
	insgesamt	pro Kopf der Wohnbevölkerung	insgesamt	pro Kopf der Wohnbevölkerung	insgesamt	pro Kopf der Wohnbevölkerung	insgesamt	pro Kopf der Wohnbevölkerung
	EURO							
1990	42.043.923	474,03	1.161.675	13,10	-	-	43.812.708	493,97
2000	71.699.236	786,90	1.736.590	19,06	3.657.769	40,14	64.376.285	706,53
2005	76.828.756	831,44	1.696.696	18,36	4.049.351	43,82	77.340.032	836,98
2010	90.745.004	961,45	1.937.048	20,52	-	-	92.251.772	977,42
2011	93.432.561	984,72	1.359.761	14,33	1.199.878	12,65	97.058.489	1.022,94
2012	102.718.163	1.070,78	1.842.407	19,21	868.038	9,05	96.809.222	1.009,19
2013	107.150.650	1.105,59	1.971.712	20,34	1.451.441	14,98	98.131.900	1.012,54
2014	110.047.992	1.121,95	2.099.532	21,41	603.480	6,15	98.057.234	999,71
2015	115.008.603	1.157,30	2.152.619	21,66	1.435.220	14,44	98.525.667	991,43

Quelle: Magistrat Klagenfurt am Wörthersee, Abt. Finanzen

**Tab. 9.5 Aufwand für Personal und Pensionen in der Hoheitsverwaltung (Rechnungsabschluss)**

Jahr	Aufwand in EURO für					
	aktives Personal		Pensionen		Personal insgesamt	
	absolut	in % der Gesamtausgaben	absolut	in % der Gesamtausgaben	absolut	in % der Gesamtausgaben
1990	36.536.703	31,9	7.601.651	6,6	44.138.355	38,6
2000	59.094.569	31,7	8.894.356	4,8	67.988.925	36,5
2005	67.344.709	30,6	9.755.054	4,4	77.099.763	35,1
2010	80.498.330	30,5	9.910.806	3,8	90.409.136	34,2
2011	83.513.958	31,2	9.892.793	3,7	93.406.750	34,9
2012	85.948.792	31,1	9.634.564	3,5	95.583.356	34,6
2013	88.750.397	31,3	9.169.078	3,2	97.919.475	34,6
2014	91.229.146	31,8	9.099.875	3,2	100.329.021	35,0
2015	93.478.271	32,7	8.946.688	3,1	102.424.959	35,8

Quelle: Magistrat Klagenfurt am Wörthersee, Abt. Finanzen

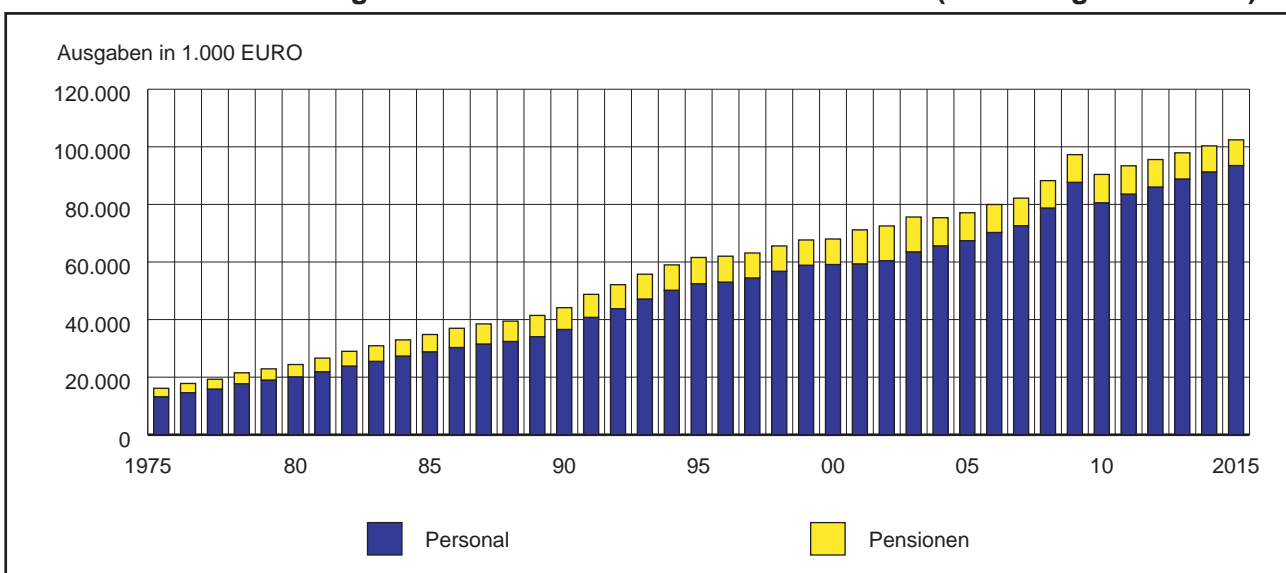
**Grafik 9.3 Entwicklung des Personal- und Pensionsaufwandes (Rechnungsabschluss)**

Quelle: Magistrat Klagenfurt am Wörthersee, Abt. Finanzen



**Grafik 9.4 Ertragsanteile und Gemeindeabgaben pro Kopf der Wohnbevölkerung**

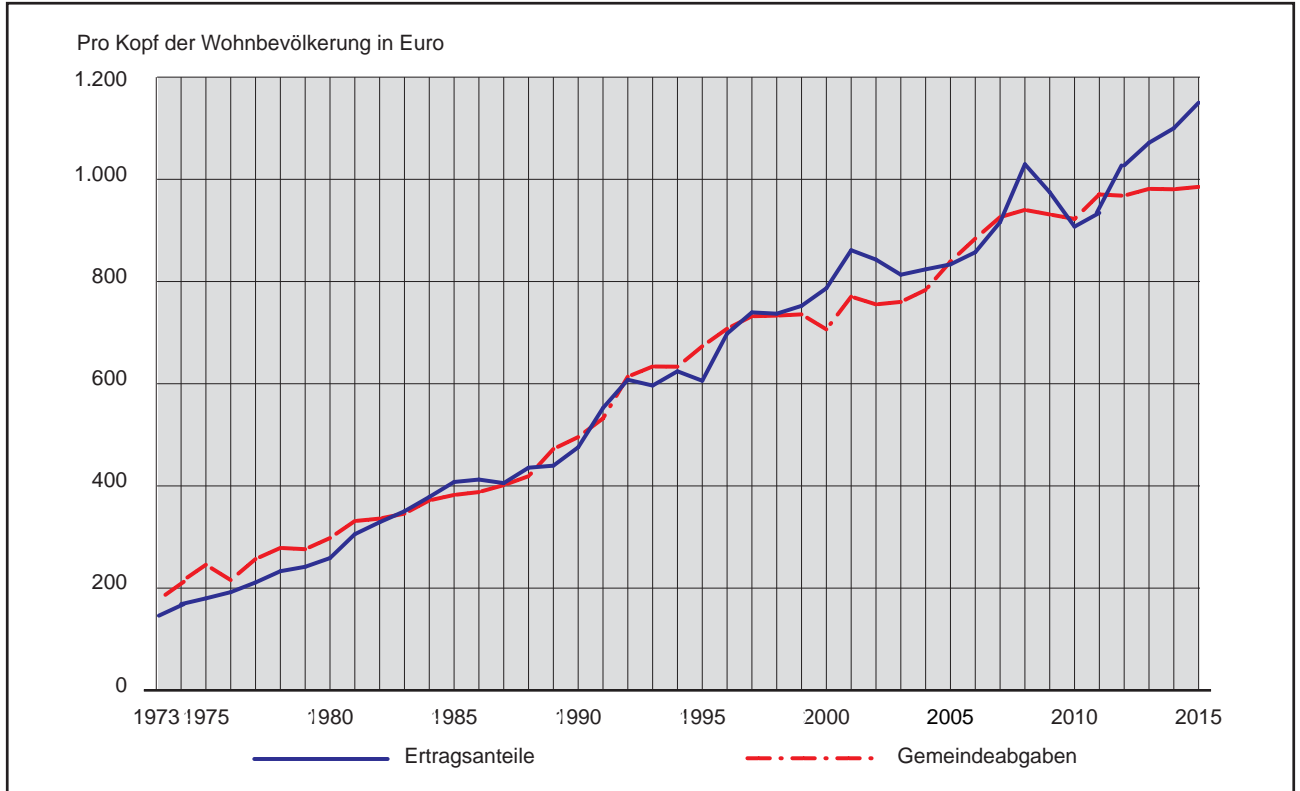

Quelle: Magistrat Klagenfurt am Wörthersee, Abt. Finanzen

**Grafik 9.5 Finanz- und Bedarfszuweisungen pro Kopf der Wohnbevölkerung**

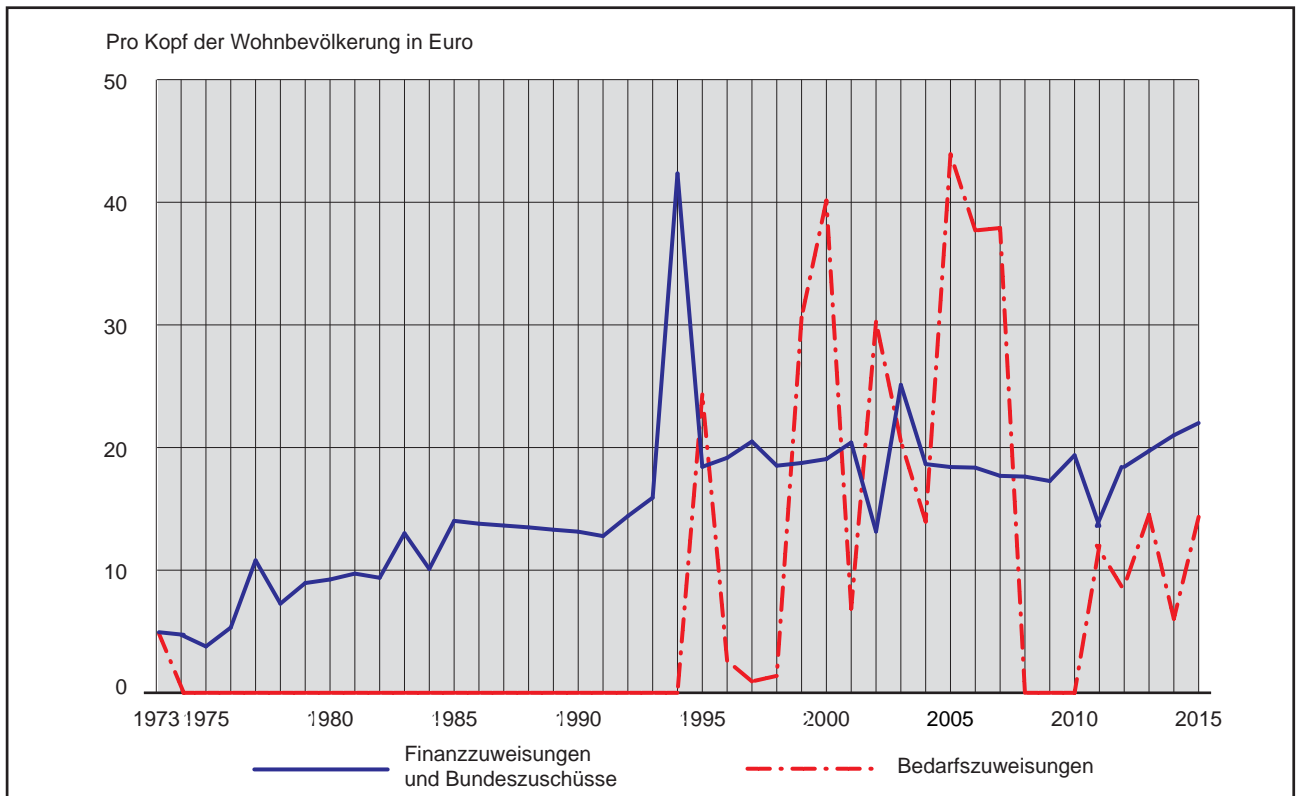

Quelle: Magistrat Klagenfurt am Wörthersee, Abt. Finanzen

**Tab. 9.6 Rentierliche und unrentierliche Schulden in der Hoheitsverwaltung (Rechnungsabschluss) <sup>1)</sup>**

Jahr	Schuldenstand				Schuldendienst			Anteil des Schuldendienstes an den Gesamtausgaben
	insgesamt	pro Kopf der WB	davon durch Beiträge, Zuschüsse, Gebühren und Mietzinse gedeckt		insgesamt	davon durch Beiträge, Zuschüsse, Gebühren und Mietzinse gedeckt		
1990	62.122.773	700,4	42.356.998	68,2	8.896.463	4.368.146	49,1	7,8
2000	109.059.105	1.196,9	54.236.826	49,7	11.358.473	5.078.232	44,7	6,1
2005	101.743.020	1.101,1	54.351.610	53,4	11.839.531	4.553.651	38,5	5,4
2010	91.677.865	971,3	44.430.353	48,5	12.829.168	4.391.047	34,2	4,9
2011	92.393.334	973,8	41.342.752	44,7	11.649.905	4.105.311	35,2	4,4
2012	93.155.024	971,1	38.115.266	40,9	11.599.788	3.950.564	34,1	4,2
2013	83.644.303	863,1	34.754.066	41,5	11.585.516	3.912.456	33,8	4,1
2014	94.158.437	960,0	31.320.265	33,3	11.360.177	3.979.797	35,0	4,0
2015	84.367.318	849,0	27.861.586	33,0	11.373.889	3.871.062	34,0	4,0

<sup>1)</sup> Ohne Abzug der Kostenersätze (Gesamtschuldendienst).

Quelle: Magistrat Klagenfurt am Wörthersee, Abt. Finanzen

**Tab. 9.7 Schuldendienst**

Jahr	Schuldendienst insgesamt	davon		Ersätze	Nettoschuldendienst
		Tilgung	Zinsen		
	EURO				
1990	8.896.463	5.908.374	2.988.089	2.628.431	6.268.032
2000	11.358.473	7.546.783	3.811.690	1.908.389	9.450.085
2005	11.839.531	9.368.528	2.471.003	927.411	10.912.120
2010	12.829.168	10.408.318	2.420.850	2.423.310	10.405.858
2011	11.649.905	9.284.531	2.365.375	2.186.240	9.463.665
2012	11.599.788	9.238.311	2.361.477	2.150.004	9.449.784
2013	11.585.516	9.510.720	2.074.795	2.142.173	9.443.342
2014	11.360.177	9.485.867	1.874.311	2.138.015	9.222.162
2015	11.373.889	9.791.119	1.582.770	2.133.934	9.239.955

Quelle: Magistrat Klagenfurt am Wörthersee, Abt. Finanzen

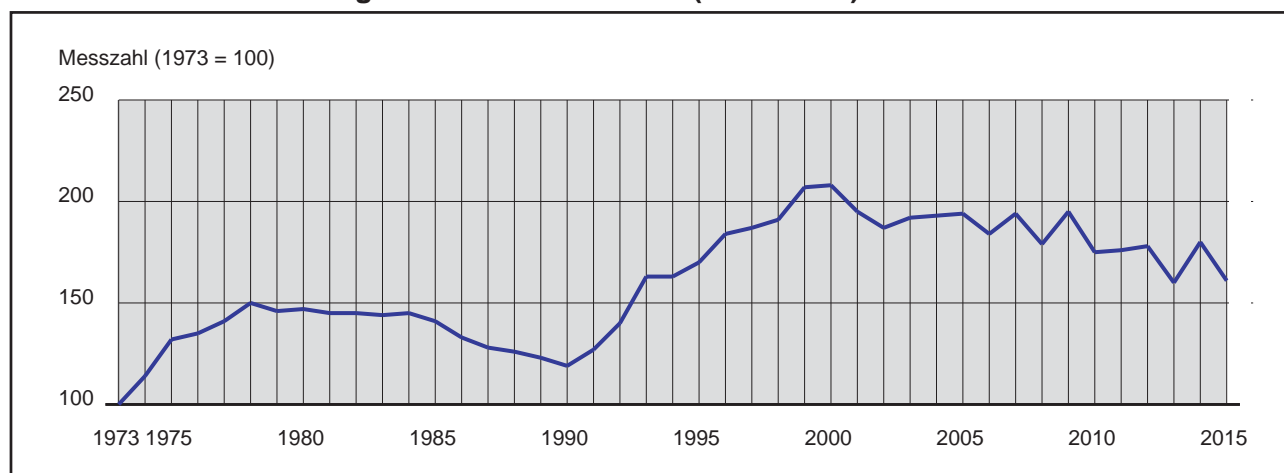
**Grafik 9.6 Entwicklung des Schuldenstandes (1973 = 100)**

Quelle: Magistrat Klagenfurt am Wörthersee, Abt. Finanzen



Tab. 9.8 Voranschlag für das Jahr 2016 – Ordentlicher Haushalt

Gruppe	Ordentlicher Haushalt				
	Einnahmen	Ausgaben			Überschuss (+) Abgang (-)
		Personal- ausgaben	Sonstige Ausgaben	insgesamt	
in EURO					
0 Vertretungskörper und allg. Verwaltung	5.288.200	18.238.100	14.855.200	33.093.300	- 27.805.100
1 Öffentliche Ordnung und Sicherheit	1.178.700	9.989.900	2.672.300	12.662.200	- 11.483.500
2 Unterricht, Erziehung, Sport u. Wissenschaft	11.431.300	19.818.500	24.978.200	44.796.700	- 33.365.400
3 Kunst, Kultur und Kultus	1.290.100	1.717.700	8.440.800	10.158.500	- 8.868.400
4 Soziale Wohlfahrt und Wohnbauförderung	1.047.400	4.163.100	29.787.800	33.950.900	- 32.903.500
5 Gesundheit	1.860.800	4.188.900	19.895.100	24.084.000	- 22.223.200
6 Straßen- und Wasserbau, Verkehr	11.739.800	5.665.400	18.188.500	23.853.900	- 12.114.100
7 Wirtschaftsförderung	408.600	367.500	2.164.300	2.531.800	- 2.123.200
8 Dienstleistungen	71.644.000	26.659.200	61.296.400	87.955.600	- 16.311.600
9 Finanzwirtschaft	188.900.200	4.935.000	16.767.200	21.702.200	167.198.000
<b>Insgesamt</b>	<b>294.789.100</b>	<b>95.743.300</b>	<b>199.045.800</b>	<b>294.789.100</b>	<b>-</b>

Quelle: Magistrat Klagenfurt am Wörthersee, Abt. Finanzen

9

Tab. 9.9 Voranschlag für das Jahr 2016 – Außerordentlicher Haushalt

Gruppe	Außerordentlicher Haushalt		
	Einnahmen	Ausgaben	Überschuss (+) Abgang (-)
	in EURO		
0 Vertretungskörper und allgemeine Verwaltung	366.000	366.000	-
1 Öffentliche Ordnung und Sicherheit	445.000	445.000	-
2 Unterricht, Erziehung, Sport und Wissenschaft	7.551.300	7.585.700	-34.400
3 Kunst, Kultur und Kultus	138.000	138.000	-
4 Soziale Wohlfahrt und Wohnbauförderung	-	-	-
5 Gesundheit	2.410.000	1.467.200	942.800
6 Straßen- und Wasserbau, Verkehr	5.574.200	5.574.200	-
7 Wirtschaftsförderung	450.000	450.000	-
8 Dienstleistungen	6.553.200	10.189.300	- 3.636.100
9 Finanzwirtschaft	8.933.300	8.933.300	-
<b>Insgesamt</b>	<b>32.421.000</b>	<b>35.148.700</b>	<b>- 2.727.700</b>

Quelle: Magistrat Klagenfurt am Wörthersee, Abt. Finanzen

**Tab. 9.10 Gemeindeabgaben, Ertragsanteile und Zuweisungen (Voranschlag 2016)**

Bezeichnung	Betrag in EURO
Grundsteuer A + B	9.473.000
Gewerbesteuer nach Ertrag und Kapital	200
Kommunalsteuer	42.500.000
Fremdenverkehrsabgabe (inkl. Ortstaxen und Kurtaxen)	397.800
Abgaben auf die Veräußerung von Getränken und Speiseeis	-
Lustbarkeitsabgaben (Vergnügungssteuer) ohne Zweckbindung des Ertrages	250.000
Abgaben für das Halten von Tieren	136.000
Abgaben für den Gebrauch von öffentlichem Grund	6.500.000
Sonstige Abgaben (Zweitwohnsitzabgabe)	207.000
Nebenansprüche	225.000
Interessentenbeiträge von Grundstückseigentümern und Anrainern	1.800.000
Gebühren für die Benützung von Gemeindeeinrichtungen und -anlagen	37.401.000
Verwaltungsabgaben	809.000
Kommissionsgebühren	41.600
Sonstige Abgaben (Ausgleichsabgabe)	3.600
<b>Summe Gemeindeabgaben</b>	<b>99.744.200</b>
Ertragsanteile ohne Spielbankabgabe - Bedarfsausgleich	4.963.800
Ertragsanteile ohne Spielbankabgabe - (Getränkesteuerausgleich)	7.685.200
Ertragsanteile ohne Spielbankabgabe - (Werbesteuerausgleich)	658.900
Ertragsanteile ohne Spielbankabgabe - (Abg. Bevölkerungsschlüssel)	91.930.300
Ertragsanteile ohne Spielbankabgabe - (Selbstträgerschaft Ausgleich)	732.900
Ertragsanteile ohne Spielbankabgabe - (Vorausanteil § 11 Abs. 7a)	8.994.100
Finanzzuweisung nach § 20, Abs. 1 und 2, FAG 2008 (Nahverkehr)	680.000
Finanzzuweisung nach § 21, FAG 2008, Abs. 11	1.487.600
Zweckzuschuss nach § 23 Abs. 1, FAG 2008 (Stadttheater)	1.199.800
Zweckzuschuss nach § 13 F-VG (Pflegefondsgesetz)	1.984.300
Bedarfszuweisungen des Landes (für den eigenen Haushalt)	1.100.000
<b>Insgesamt</b>	<b>221.161.100</b>

Quelle: Magistrat Klagenfurt am Wörthersee, Abt. Finanzen

**Tab. 9.11 Abschreibung und offene Forderungen**

Abschreibungsjahr	Gesamteinnahmen jährlich	davon offene Forderungen jährlich
2000	8.179.042	476.425
2005	9.226.173	1.175.604
2010	11.148.819	56.604
2011	11.354.030	7.181
2012	11.507.865	123.666
2013	11.870.299	30.592
2014	12.401.338	44.091
2015	12.753.896	141.861

Quelle: Magistrat Klagenfurt am Wörthersee, Abt. Wohnungen und Besitzverwaltung / IVK

**Tab. 9.12 Dividenden<sup>1)</sup>**

Jahr	Gewinnausschüttung in EURO
2002	1.816.814,17
2005	2.000.006,36
2010	10.214,00
2011	19,03
2012	-
2013	-
2014	5,25
2015	700.007,50

<sup>1)</sup> Auszahlung erfolgt immer für das vorangegangene Jahr.

Quelle: Magistrat Klagenfurt am Wörthersee, Abt. Finanzen



Tab. 9.13 Stadtwerke Klagenfurt AG – Bilanzen

Bezeichnung	Wert in 1.000 EURO	Bezeichnung	Wert in 1.000 EURO
<b>Vermögen</b>		<b>Erfolg</b>	
Anlagevermögen	223.880	Umsatz	176.577
Umlaufvermögen	46.265	Aktivierte Eigenleistungen	4.141
Aktive Rechnungsabgrenzung	1.624	Sonstige betriebliche Erträge	6.153
<b>Summe Aktiva</b>	<b>271.769</b>	<b>Betriebsertrag</b>	<b>186.871</b>
Eigenkapital	43.541	Materialaufwand	92.376
Unversteuerte Rücklagen	1.399	Personalaufwand	54.592
Baukostenzuschüsse	37.330	Abschreibungen	18.653
Rückstellungen	97.806	Sonstiger Aufwand	17.418
Verbindlichkeiten	88.538	<b>Betriebsaufwand</b>	<b>183.039</b>
Passive Rechnungsabgrenzung	3.155	<b>Betriebserfolg</b>	<b>3.831</b>
<b>Summe Passiva</b>	<b>271.769</b>	Finanzertrag	498
<b>Finanzen</b>		Finanzaufwand	568
<b>Langfristige Darlehen per 1.1.</b>	<b>41.680</b>	<b>Finanzerfolg</b>	<b>-70</b>
Zinsaufwand	510	<b>EGT <sup>1)</sup></b>	<b>3.761</b>
Tilgung	7.161	Außerordentliches Ergebnis	-
Schuldendienst	7.671	Steuern von Einkommen und Ertrag	2.009
<b>Langfristige Darlehen per 31.12.</b>	<b>49.351</b>	<b>Jahresüberschuss</b>	<b>1.752</b>
		<b>Bilanzgewinn</b>	<b>2.428</b>

<sup>1)</sup> Ergebnis der gewöhnlichen Geschäftstätigkeit.

Quelle: Stadtwerke Klagenfurt AG

9

Tab. 9.14 Währungen und Währungsumstellungen seit 1800 in Österreich

Währung	Ab- kürzung	Unterteilung	Umrechnung	Anlass/Anmerkung	Gültigkeit
Gulden	fl / kr	1 Gulden = 60 Kreuzer	-	Gulden - Conventionsmünze (seit 1756)	bis 1857
Gulden	fl / kr	1 Gulden = 100 Kreuzer	1 fl (Conv) = 2,5 fl (WW)	Vereinigung von Wiener Währung (WW) und Conventionsmünze	1858 - 1899
Kronen	Kr / h	1 Krone = 100 Heller	1 Kr = 0,5 fl	Wechsel auf Golddeckung (bereits seit 1892)	1900 - 1924
(Alt)Schilling	S / g	1 Schilling = 100 Groschen	1 S = 10.000 Kr	Hyperinflation nach Ende des 1. Weltkrieges, Stabilisierung durch Völkerbundanleihe	1925 - 25.4.1938
Reichsmark	RM / Pf	1 Reichsmark = 100 Pfennig	1 RM = 1,5 S	Besetzung Österreichs und Eingliederung ins Deutsche Reich	26.4.1938 - 1945
Militärschilling	MilS / g	1 Schilling = 100 Groschen	1 MilS = 1 RM	Provisorische Währung Allierter Militärschilling nach der Befreiung Österreichs	1945
Schilling	S, ATS / g	1 Schilling = 100 Groschen	1 ATS = 1 MilS	Schillinggesetz vom 1.12.1945	21.12.1945 - 1998
Euro	€/ c	1 Euro = 100 Eurocent	1 € = 13,7603 ATS	Beginn (der 3. Stufe) der Währungsunion zunächst mit elf Staaten, festgelegt im Vertrag von Maastricht, die Wechselkurse wurden am 31.12.1998 eingefroren	ab 1.1.1999, Euro als Bargeld ab 1.1.2002

Quelle: Wikipedia

**Tab. 10.1 Entwicklung der Anzahl der Arbeitsstätten und Beschäftigten nach Beschäftigtengrößengruppen <sup>1)</sup> (Arbeitsstättenzählung 2011)**

Insgesamt	davon in Betrieben mit										
	0	1	2 bis 4	5 bis 9	10 bis 19	20 bis 49	50 bis 99	100 bis 249	250 bis 499	500 bis 999	1000 und mehr
	unselbständig Beschäftigten										
	<b>Arbeitsstätten</b>										
<b>8.832</b>	3.657	1.459	1.692	984	492	332	115	68	24	6	3
	<b>Beschäftigte</b>										
<b>71.140</b>	3.742	2.175	5.427	6.605	6.754	10.008	8.292	9.787	8.259	4.205	5.886

<sup>1)</sup> Beschäftigtengrößengruppen haben sich gegenüber den vorherigen Arbeitsstättenzählungen geändert (siehe Tab. 10.2).

Quelle: Statistik Austria

**Tab. 10.2 Entwicklung der Anzahl der Arbeitsstätten und Beschäftigten nach Beschäftigtengrößengruppen (Arbeitsstättenzählung 1981, 1991 und 2001) <sup>1)</sup>**

Jahr	Insgesamt	davon in Betrieben mit										
		0	1	2 bis 4	5 bis 9	10 bis 19	20 bis 49	50 bis 99	100 bis 199	200 bis 499	500 bis 999	1000 und mehr
		unselbständig Beschäftigten										
		<b>Arbeitsstätten</b>										
1981	<b>4.361</b>	713	831	1.268	732	383	243	105	57	24	4	1
1991	<b>4.872</b>	903	870	1.460	751	421	275	88	73	27	3	1
2001	<b>6.184</b>	1.555	1.059	1.649	897	494	329	102	66	30	2	1
		<b>Beschäftigte</b>										
1981	<b>51.956</b>	944	1.425	4.393	5.249	5.291	7.190	7.204	7.748	7.559	2.284	2.669
1991	<b>56.504</b>	1.071	1.411	4.938	5.236	5.823	8.447	6.018	9.868	8.263	1.810	3.619
2001	<b>63.618</b>	1.807	1.859	5.719	6.303	6.878	10.176	7.396	8.722	9.052	1.251	4.455

<sup>1)</sup> Ohne Arbeitsstätten der Land- und Forstwirtschaft

Quelle: Statistik Austria

**Tab. 10.3 Beschäftigte nach dem Geschlecht (Arbeitsstättenzählung 2011)**

Geschlecht	Beschäftigte insgesamt	davon		dar. ausländische unselbständig Beschäftigte
		selbständig	unselbständig	
m.	34.915	3.529	31.386	2.522
w.	36.225	1.988	34.237	2.803
<b>zus.</b>	<b>71.140</b>	<b>5.517</b>	<b>65.623</b>	<b>5.325</b>

Quelle: Statistik Austria

**Tab. 10.4 Beschäftigte nach der Stellung im Beruf (Arbeitsstättenzählung 2011)**

Stellung im Beruf	Beschäftigte				Veränderung 2011 ggü. 2001 in %
	1981	1991	2001	2011	
Selbständig beschäftigt	2.757	2.747	4.275	5.517	+ 29,1
Angestellte und Beamte	29.083	34.578	40.674	46.176	+ 13,5
Arbeiter	16.331	16.332	16.114	16.939	+ 5,1
Lehrlinge	3.081	2.134	2.196	2.508	+ 14,2
Sonstige <sup>1)</sup>	704	713	359	.	-
<b>Insgesamt</b>	<b>51.956</b>	<b>56.504</b>	<b>63.618</b>	<b>71.140</b>	<b>+ 11,8</b>

<sup>1)</sup> Mithelfende Familienangehörige und Heimarbeiter

Quelle: Statistik Austria

**Tab. 10.5 Arbeitsstätten und Beschäftigte nach ÖNACE 2008  
(Arbeitsstättenzählung 2011)**

ÖNACE Abschnitte bzw. Abteilungen 2008	Arbeits- stätten insge- samt	davon mit					Beschäf- tigte insge- samt	dar. unselb- ständig Beschäf- tigte
		0 - 4	5 - 19	20 - 99	100 - 249	250 und mehr		
		unselbständig Beschäftigten						
<b>A Land- und Forstwirtschaft</b>	<b>234</b>	<b>228</b>	<b>5</b>	<b>-</b>	<b>-</b>	<b>1</b>	<b>842</b>	<b>555</b>
<b>B Bergbau</b>	<b>3</b>	<b>2</b>	<b>1</b>	<b>-</b>	<b>-</b>	<b>-</b>	<b>17</b>	<b>13</b>
8 Gewinnung v. Steinen; sonst. Bergbau	3	2	1	-	-	-	17	13
<b>C Herstellung von Waren</b>	<b>389</b>	<b>244</b>	<b>93</b>	<b>42</b>	<b>8</b>	<b>2</b>	<b>5.050</b>	<b>4.832</b>
10 H. v. Nahrungs- und Futtermittel	50	31	12	5	2	-	680	655
11 Getränkeherstellung	6	2	1	3	-	-	144	143
13 H. v. Textilien	11	10	-	1	-	-	36	27
14 H. v. Bekleidung	18	17	1	-	-	-	44	29
15 H. v. Leder/-waren und Schuhen	7	6	-	-	-	1	272	267
16 H. v. Holzwaren; Korbwaren	16	13	3	-	-	-	53	44
17 H. v. Papier/Pappe und Waren daraus	3	1	-	2	-	-	116	114
18 H. v. Druckerzeugnissen	24	12	8	4	-	-	266	254
20 H. v. chemischen Erzeugnissen	10	5	5	-	-	-	68	63
21 H. v. pharmazeutischen Erzeugnissen	4	2	2	-	-	-	23	21
22 H. v. Gummi- und Kunststoffwaren	13	5	6	2	-	-	203	200
23 H. v. Glas/-waren, Keramik u. Ä.	20	13	4	1	2	-	412	402
24 Metallherzeugung und -bearbeitung	4	1	1	2	-	-	181	181
25 H. v. Metallherzeugnissen	51	33	11	7	-	-	440	404
26 H. v. Datenverarbeitungsgeräten	16	11	2	1	2	-	317	308
27 H. v. elektrischen Ausrüstungen	10	5	3	1	1	-	253	250
28 Maschinenbau	27	13	8	4	1	1	780	769
29 H. v. Kraftwagen und -teilen	3	2	-	1	-	-	74	72
30 Sonst. Fahrzeugbau	1	1	-	-	-	-	3	3
31 H. v. Möbeln	25	16	8	1	-	-	145	132
32 H. v. sonst. Waren	38	24	11	3	-	-	245	215
33 Reparatur/Installation v. Maschinen	32	21	7	4	-	-	295	279
<b>D Energieversorgung</b>	<b>16</b>	<b>6</b>	<b>4</b>	<b>3</b>	<b>1</b>	<b>2</b>	<b>1.062</b>	<b>1.059</b>
<b>E Wasserversorgung und Abfallentsorgung</b>	<b>10</b>	<b>2</b>	<b>2</b>	<b>5</b>	<b>-</b>	<b>1</b>	<b>572</b>	<b>569</b>
<b>F Bau</b>	<b>353</b>	<b>241</b>	<b>82</b>	<b>26</b>	<b>3</b>	<b>1</b>	<b>2.986</b>	<b>2.783</b>
<b>G Handel</b>	<b>1.791</b>	<b>1.251</b>	<b>430</b>	<b>99</b>	<b>10</b>	<b>1</b>	<b>11.434</b>	<b>10.562</b>
45 Kfz-Handel und -reparatur	159	88	48	21	2	-	1.552	1.485
46 Großhandel	541	407	98	31	5	-	3.503	3.251
47 Einzelhandel	1.091	756	284	47	3	1	6.379	5.826
<b>H Verkehr</b>	<b>269</b>	<b>195</b>	<b>44</b>	<b>27</b>	<b>3</b>	<b>-</b>	<b>2.320</b>	<b>2.154</b>
49 Landverkehr	186	143	26	15	2	-	1.325	1.189
50 Schifffahrt	3	1	2	-	-	-	17	17
51 Luftfahrt	5	3	1	1	-	-	87	85
52 Dienstleistungen für den Verkehr	35	18	10	7	-	-	474	467
53 Post- und Kurierdienste	40	30	5	4	1	-	417	396
<b>I Beherbergung und Gastronomie</b>	<b>636</b>	<b>470</b>	<b>138</b>	<b>28</b>	<b>-</b>	<b>-</b>	<b>3.150</b>	<b>2.723</b>
<b>J Information und Kommunikation</b>	<b>358</b>	<b>280</b>	<b>59</b>	<b>16</b>	<b>3</b>	<b>-</b>	<b>2.160</b>	<b>1.949</b>
<b>K Finanz- und Versicherungsleistungen</b>	<b>334</b>	<b>251</b>	<b>54</b>	<b>20</b>	<b>6</b>	<b>3</b>	<b>3.795</b>	<b>3.630</b>
64 Finanzdienstleistungen	97	49	32	9	4	3	2.585	2.573
65 Versicherungen und Pensionskassen	23	6	4	11	2	-	797	795
66 Sonst. Finanz-/Versicherungsleistungen	214	196	18	-	-	-	413	262
<b>L Grundstücks- und Wohnungswesen</b>	<b>406</b>	<b>377</b>	<b>24</b>	<b>4</b>	<b>1</b>	<b>-</b>	<b>1.073</b>	<b>828</b>



Tab. 10.5 Schluss

ÖNACE Abschnitte bzw. Abteilungen 2008	Arbeits- stätten insge- sam	davon mit					Beschäf- tigte insge- sam	dar. unselb- ständig Beschäf- tigte
		0 - 4	5 - 19	20 - 99	100 - 249	250 und mehr		
		unselbständig Beschäftigten						
<b>M Freiberufliche/techn. Dienstleistungen</b>	<b>1.532</b>	<b>1.327</b>	<b>185</b>	<b>19</b>	<b>1</b>	<b>-</b>	<b>4.361</b>	<b>3.217</b>
<b>N Sonstige wirtschaftl. Dienstleistungen</b>	<b>300</b>	<b>206</b>	<b>67</b>	<b>21</b>	<b>3</b>	<b>3</b>	<b>4.393</b>	<b>4.235</b>
<b>O Öffentliche Verwaltung</b>	<b>96</b>	<b>23</b>	<b>18</b>	<b>34</b>	<b>11</b>	<b>10</b>	<b>7.507</b>	<b>7.507</b>
<b>P Erziehung und Unterricht</b>	<b>279</b>	<b>182</b>	<b>47</b>	<b>36</b>	<b>9</b>	<b>5</b>	<b>8.965</b>	<b>8.834</b>
<b>Q Gesundheits- und Sozialwesen</b>	<b>859</b>	<b>710</b>	<b>99</b>	<b>42</b>	<b>5</b>	<b>3</b>	<b>7.445</b>	<b>6.777</b>
<b>R Kunst, Unterhaltung und Erholung</b>	<b>250</b>	<b>202</b>	<b>38</b>	<b>9</b>	<b>-</b>	<b>1</b>	<b>1.284</b>	<b>1.130</b>
<b>S Sonst. Dienstleistungen</b>	<b>717</b>	<b>611</b>	<b>86</b>	<b>16</b>	<b>4</b>	<b>-</b>	<b>2.724</b>	<b>2.266</b>
94 Interessenvertretungen und Vereine	194	134	43	14	3	-	1.428	1.423
95 Reparatur v. Gebrauchsgütern	34	30	3	1	-	-	102	77
96 Sonst. Dienstleistungen	489	447	40	1	1	-	1.194	766
<b>Insgesamt</b>	<b>8.832</b>	<b>6.808</b>	<b>1.476</b>	<b>447</b>	<b>68</b>	<b>33</b>	<b>71.140</b>	<b>65.623</b>

Quelle: Statistik Austria

Grafik 10.1 Arbeitsstättenzählung 2011 - %-Anteil der Arbeitsstätten und Beschäftigten nach der Größe

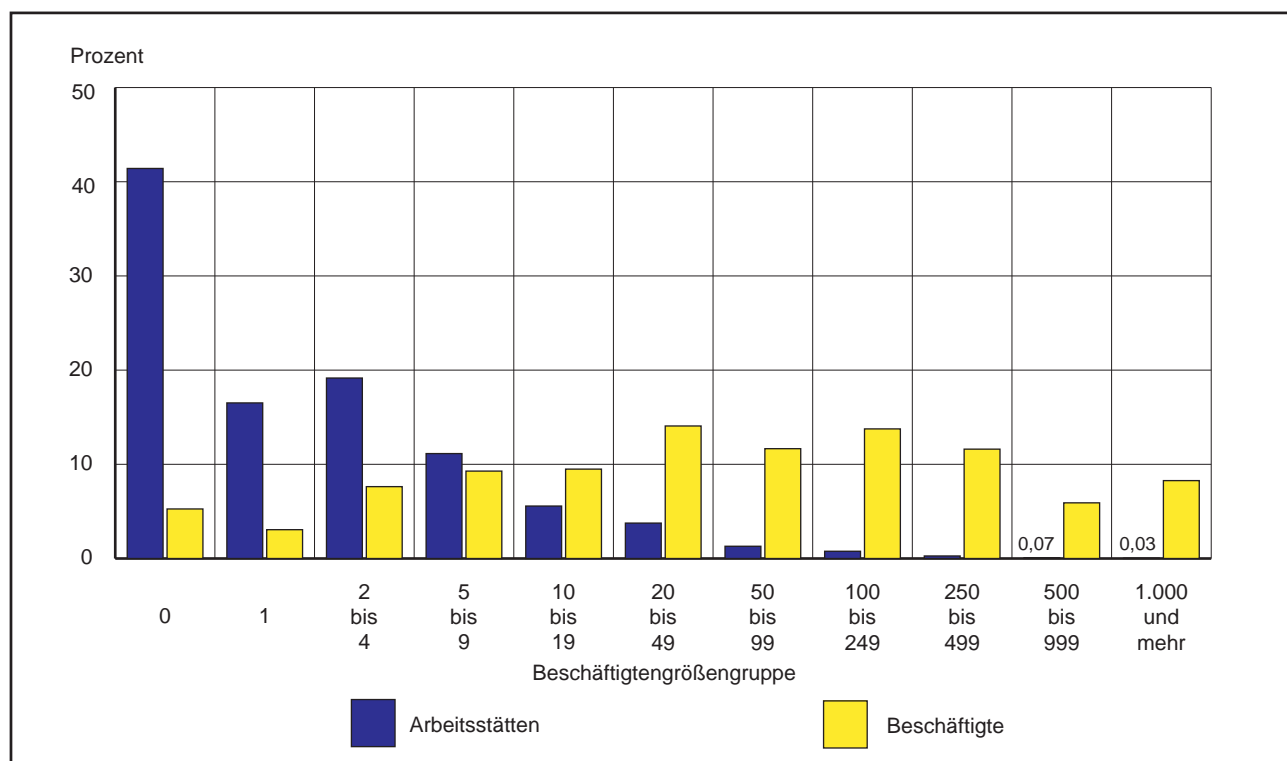

Quelle: Statistik Austria

Tab. 10.6 Förderungen nach Bezirken <sup>1)</sup>

Region	2015					Ø 2011 - 2014 <sup>2)</sup>				
	Fälle	in %	Förderbarwert	in %	Förderbarwert pro Fall	Fälle	in %	Förderbarwert	in %	Förderbarwert pro Fall
Klagenfurt (Stadt)	167	23,3	5.980.943	40,0	35.814	172	22,4	11.600.093	29,3	67.541
Villach (Stadt)	84	11,7	2.160.801	14,4	25.724	75	9,7	4.699.468	11,9	63.080
Hermagor	32	4,5	212.800	1,4	6.650	41	5,3	2.375.261	6,0	57.933
Klagenfurt Land	56	7,8	892.870	6,0	15.944	58	7,5	1.661.035	4,2	28.763
St. Veit / Glan	64	8,9	1.413.264	9,4	22.082	75	9,8	4.049.070	10,2	53.808
Spittal / Drauf	112	15,6	1.449.305	9,7	12.940	120	15,6	4.178.483	10,6	34.821
Villach Land	71	9,9	940.260	6,3	13.243	71	9,3	1.872.168	4,7	26.276
Völkermarkt	37	5,2	778.040	5,2	21.028	60	7,7	5.304.852	13,4	89.157
Wolfsberg	59	8,2	712.470	4,8	12.076	67	8,8	2.365.128	6,0	35.169
Feldkirchen	35	4,9	419.970	2,8	11.999	30	3,9	1.439.359	3,6	48.382
<b>Insgesamt</b>	<b>717</b>	<b>100,0</b>	<b>14.960.723</b>	<b>100,0</b>	<b>20.866</b>	<b>769</b>	<b>100,0</b>	<b>39.544.917</b>	<b>100,0</b>	<b>51.491</b>

<sup>1)</sup> Ohne Doppelzählung durch "Konjunkturbonus".

<sup>2)</sup> Durchschnitt der Vergleichsperiode 2011-2014; rundungsbedingte Differenzen.

Quelle: Kärntner Wirtschaftsförderungsfonds

Tab. 10.7 Unternehmensneugründungen nach Regionen

Region	2015	2014	2013	2012	2011	2010	2009	2008
Klagenfurt (Stadt)	524	543	522	464	444	404	380	393
Villach (Stadt)	261	239	220	225	203	242	193	224
Hermagor	73	70	70	82	45	73	63	54
Klagenfurt Land	280	272	253	250	230	207	184	172
St. Veit / Glan	339	292	246	197	250	209	134	150
Spittal / Drauf	278	294	307	286	235	252	207	214
Villach Land	285	293	265	244	239	244	182	198
Völkermarkt	179	181	175	141	136	126	112	88
Wolfsberg	255	260	272	244	181	163	156	171
Feldkirchen	192	168	164	158	177	115	88	107
Kärnten	2.667	2.613	2.492	2.289	2.139	2.033	1.889	2.039
<b>Österreich</b>	<b>39.738</b>	<b>37.120</b>	<b>36.946</b>	<b>35.638</b>	<b>35.279</b>	<b>37.125</b>	<b>32.712</b>	<b>40.331</b>

Quelle: Kärntner Wirtschaftsförderungsfonds

Tab. 10.8 Gründungsintensität je 1.000 Einwohner nach Regionen in %

Region	2015	2014	2013	2012	2011	2010	2009	2008
Klagenfurt (Stadt)	5,4	5,6	5,5	4,9	4,7	4,3	4,1	4,2
Villach (Stadt)	4,3	4,0	3,7	3,8	3,4	4,1	3,3	3,8
Hermagor	3,9	3,8	3,8	4,4	2,4	3,8	3,3	2,8
Klagenfurt Land	4,8	4,7	4,3	4,3	3,9	3,5	3,1	2,9
St. Veit / Glan	6,1	5,3	4,4	3,5	4,4	3,7	2,3	2,6
Spittal / Drauf	3,6	3,8	4,0	3,6	3,0	3,2	2,6	2,7
Villach Land	4,4	4,6	4,1	3,8	3,7	3,8	2,8	3,0
Völkermarkt	4,3	4,3	4,2	3,3	3,2	2,9	2,6	2,0
Wolfsberg	4,8	4,9	5,1	4,5	3,3	3,0	2,8	3,1
Feldkirchen	6,4	5,6	5,4	5,2	5,8	3,8	2,9	3,5
Kärnten	4,8	4,7	4,5	4,1	3,8	3,6	3,4	3,6
<b>Österreich</b>	<b>4,6</b>	<b>4,4</b>	<b>4,4</b>	<b>4,2</b>	<b>4,2</b>	<b>4,4</b>	<b>3,9</b>	<b>4,8</b>

Quelle: Kärntner Wirtschaftsförderungsfonds

**Tab. 10.9 Bevölkerung nach Erwerbsstatus 2013**

Erwerbstätige nach Stellung im Beruf und wirtschaftlicher Zugehörigkeit (Merkmal)	Insgesamt	in %	Männer	Frauen
<b>Bevölkerung</b>	<b>96.531</b>	<b>100,0</b>	<b>45.181</b>	<b>51.350</b>
in %	100,0		46,8	53,2
<b>Erwerbsstatus</b>				
Erwerbspersonen	49.212	51,0	24.817	24.395
erwerbstätig	44.844	46,5	22.420	22.424
arbeitslos	4.368	4,5	2.397	1.971
Nicht-Erwerbspersonen	47.319	49,0	20.364	26.955
Personen unter 15 Jahre	12.619	13,1	6.498	6.121
Personen mit Pensionsbezug	23.503	24,3	9.574	13.929
Schülerinnen, Schüler, Studierende <sup>1)</sup>	4.370	4,5	1.913	2.457
sonstige Nicht-Erwerbspersonen <sup>2)</sup>	6.827	7,1	2.379	4.448
<b>Erwerbstätige</b>	<b>44.844</b>	<b>100,0</b>	<b>22.420</b>	<b>22.424</b>
nach Stellung im Beruf <sup>3)</sup>				
unselbständige Erwerbstätige	40.250	89,8	19.484	20.766
selbständig Erwerbstätige, mithelfende Familienangehörige	4.594	10,2	2.936	1.658
<b>nach wirtschaftlicher Zugehörigkeit (ÖNACE-Abschnitte)</b>				
Land- und Forstwirtschaft	320	0,7	175	145
Bergbau	21	-	20	-
Herstellung von Waren	3.936	8,8	2.779	1.157
Energieversorgung	239	0,5	179	60
Wasserversorgung und Abfallentsorgung	387	0,9	363	24
Bau	2.074	4,6	1.789	285
Handel	7.042	15,7	3.234	3.808
Verkehr	1.717	3,8	1.349	368
Beherbergung und Gastronomie	2.671	6,0	1.164	1.507
Information und Kommunikation	1.238	2,8	831	407
Finanz- und Versicherungsleistungen	2.105	4,7	1.126	979
Grundstücks- und Wohnungswesen	866	1,9	392	474
Freiberufliche/technische Dienstleistungen	4.915	11,0	2.054	2.861
Sonstige wirtschaftliche Dienstleistungen	2.947	6,6	1.515	1.432
Öffentliche Verwaltung	3.877	8,6	1.957	1.920
Erziehung und Unterricht	4.056	9,0	1.310	2.746
Gesundheits- und Sozialwesen	3.886	8,7	1.134	2.752
Kunst, Unterhaltung und Erholung	850	1,9	484	366
Sonstige Dienstleistungen	1.529	3,4	474	1.055
Private Haushalte	94	0,2	29	65
Unbekannte Wirtschaftstätigkeit <sup>5)</sup>	73	0,2	61	12
<b>Quoten in %</b>				
Allgemeine Erwerbsquote	51,0	.	54,9	47,5
Erwerbsquote der 15 - 64 Jährigen	74,1	.	77,8	70,7
Erwerbstätigenquote der 15 - 64 Jährigen	67,4	.	70,1	64,9

<sup>1)</sup> Ohne Personen mit Ausbildung im Ausland, Ausbildung unbekannt.

<sup>2)</sup> Ausschließlich im Haushalt Tätige und Personen, die aus anderen Gründen nicht erwerbstätig oder arbeitslos sind, keine österreichischen Pensionen beziehen und keine österreichische Schule oder Hochschule besuchen. Personen unter 15 Jahren sind ausgenommen.

<sup>3)</sup> Temporär Abwesenden wird die Stellung im Beruf der zuletzt ausgeübten Erwerbstätigkeit zugeordnet.

<sup>4)</sup> Zuordnung der Erwerbstätigen auf Arbeitsstättenebene. Temporär Abwesenden wird die ÖNACE der Arbeitsstätte der zuletzt ausgeübten Erwerbstätigkeit zugeordnet.

<sup>5)</sup> Enthält sowohl Personen, die an einer Arbeitsstätte im Ausland beschäftigt sind, als auch temporär Abwesende, deren Arbeitsstätte der zuletzt ausgeübten Erwerbstätigkeit nicht bekannt ist.



Tab. 10.10 Erwerbs- und Schulpendler/-innen nach Entfernungskategorie 2013

Entfernungskategorie	Erwerbstätige	Schülerinnen, Schüler und Studierende
<b>Am Wohnort</b>	<b>43.927</b>	<b>11.645</b>
Nichtpendler und Nichtpendlerinnen	3.025	-
Gemeindebinnenpendler und -pendlerinnen	30.227	10.409
<b>Auspendler und Auspendlerinnen</b>	<b>10.675</b>	<b>1.235</b>
in eine andere Gemeinde des Politischen Bezirks	.	.
in einen anderen Politischen Bezirk des Bundeslandes	7.329	613
in ein anderes Bundesland	3.273	622
ins Ausland	73	- <sup>3)</sup>
<b>Einpendler und Einpendlerinnen</b>	<b>35.490</b>	<b>9.121</b>
aus einer anderen Gemeinde des Politischen Bezirks	.	.
aus einem anderen Politischen Bezirk des Bundeslandes	32.945	8.438
aus einem anderen Bundesland	2.545	683
<b>Am Arbeitsort / Schulort</b>	<b>68.742</b>	<b>19.531</b>
Index d. Pendlersaldos <sup>1)</sup>	156,5	167,7
Index d. Pendlermobilität <sup>2)</sup>	105,1	88,9

<sup>1)</sup> Formel:  $(\text{am Arbeitsort/Schulort})/(\text{am Wohnort}) \cdot 100$

<sup>2)</sup> Formel:  $(\text{Auspendler/-innen} + \text{Einpendler/-innen})/(\text{am Wohnort}) \cdot 100$

<sup>3)</sup> Da bei der Registerzählung nur inländische Schulen und Hochschulen ihre Daten zur Verfügung stellen, ist es nicht möglich den Anteil zu bestimmen, der ins Ausland pendelt.

Quelle: Statistik Austria, Abgestimmte Erwerbsstatistik 2013 mit Stichtag 31.10., Gebietsstand Mai 2015. Erstellt am: 03.11.2015.

10

Grafik 10.2 Erwerbs- und Schulpendler/-innen

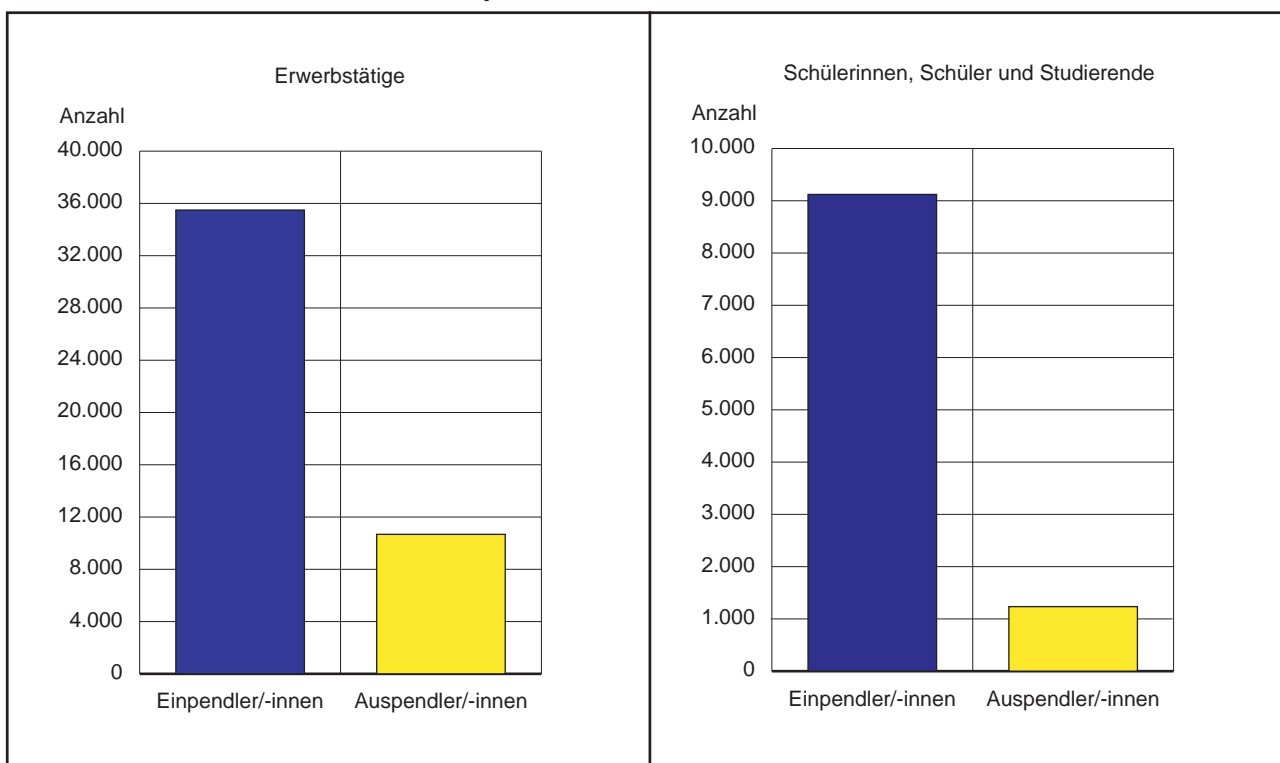

Quelle: Statistik Austria

**Tab. 10.11 Erwerbsspendler/-innen nach Pendelziel 2013**

Entfernungskategorie / Pendelziel	Anzahl der Erwerbstätigen
Erwerbstätige am Wohnort	43.927
Nichtpendler und Nichtpendlerinnen	3.025
Gemeindebinnenpendler und -pendlerinnen	30.227
<b>AUSPENDLER</b>	10.675
<b>in einen anderen Politischen Bezirk des Bundeslandes</b>	7.329
<b>Villach (Stadt)</b>	1.277
<b>Hermagor</b>	54
Hermagor - Pressegger See	36
<b>Klagenfurt Land</b>	2.441
Ebenthal in Kärnten	279
Feistritz im Rosental	49
Ferlach	369
Grafenstein	138
Keutschach am See	52
Köttmannsdorf	91
Krumpendorf am Wörthersee	276
Ludmannsdorf	29
Maria Rain	63
Maria Saal	266
Maria Wörth	114
Moosburg	168
Pörtschach am Wörthersee	158
Poggersdorf	208
Schiefling am Wörthersee	30
Techelsberg am Wörthersee	42
Magdalensberg	103
<b>Sankt Veit an der Glan</b>	1.346
Althofen	183
Brückl	39
Friesach	67
Klein St. Paul	23
Liebenfels	56
St. Georgen am Längsee	32
St. Veit an der Glan	833
Frauenstein	31
<b>Spittal an der Drau</b>	307
Spittal an der Drau	201
<b>Villach Land</b>	407
Arnoldstein	22
Finkenstein am Faaker See	49
Paternion	22
Treffen am Ossiacher See	38
Velden am Wörthersee	148
Wernberg	64
<b>Völkermarkt</b>	608
Bleiburg	40
Eberndorf	61
Feistritz ob Bleiburg	79
Griffen	45
St. Kanzian am Klopeiner See	23
Völkermarkt	309
<b>Wolfsberg</b>	435
Frantschach- St. Gertraud	20
St. Andrä	106
St. Paul im Lavanttal	41
Wolfsberg	229
<b>Feldkirchen</b>	454
Feldkirchen in Kärnten	326
Glanegg	63
<b>In ein anderes Bundesland</b>	3.273
Niederösterreich	270
Oberösterreich	376
Salzburg	226
Steiermark	697
Tirol	86
Vorarlberg	73
Wien	1.526
<b>Ins Ausland</b>	73



Tab. 10.11 Fortsetzung

Entfernungskategorie / Pendelziel	Anzahl der Erwerbstätigen
<b>EINPENDLER</b>	35.490
<b>aus einem anderen Politischen Bezirk des Bundeslandes</b>	32.945
<b>Villach (Stadt)</b>	2.611
<b>Hermagor</b>	403
Dellach	36
Hermagor - Pressegger See	152
Kirchbach	50
Kötschach-Mauthen	67
St. Stefan im Gailtal	38
Gitschtal	34
Lesachtal	26
<b>Klagenfurt Land</b>	12.942
Ebenthal in Kärnten	2.398
Feistritz im Rosental	379
Ferlach	1.169
Grafenstein	710
Keutschach am See	568
Köttmannsdorf	780
Krumpendorf am Wörthersee	745
Ludmannsdorf	367
Maria Rain	706
Maria Saal	908
Maria Wörth	288
Moosburg	877
Pörschach am Wörthersee	418
Poggersdorf	850
St. Margareten im Rosental	172
Schiefling am Wörthersee	373
Techelsberg am Wörthersee	346
Zell	86
Magdalensberg	802
<b>Sankt Veit an der Glan</b>	4.563
Althofen	288
Brückl	422
Deutsch-Griffen	37
Eberstein	146
Friesach	256
Glödnitz	46
Gurk	60
Guttaring	68
Hüttenberg	67
Kappel am Krappfeld	133
Klein St. Paul	147
Liebenfels	338
Metnitz	95
Micheldorf	52
Möbling	99
St. Georgen am Längsee	392
St. Veit an der Glan	1.369
Straßburg	105
Weitensfeld im Gurktal	80
Frauenstein	363
<b>Spittal an der Drau</b>	1.429
Bad Kleinkirchheim	26
Baldramsdorf	38
Flattach	33
Gmünd in Kärnten	43
Greifenburg	25
Irschen	38
Kleblach - Lind	23
Lendorf	31
Millstatt am See	65
Mühldorf	22
Oberdrauburg	22
Obervellach	55

Tab. 10.11 Fortsetzung

Entfernungskategorie / Pendelziel	Anzahl der Erwerbstätigen
Radenthein	111
Rangersdorf	26
Sachsenburg	20
Seeboden am Millstätter See	125
Spittal an der Drau	384
Steinfeld	38
Winklern	24
Krems in Kärnten	24
Lurnfeld	50
Reißeck	48
<b>Villach Land</b>	<b>3.121</b>
Afritz am See	41
Arnoldstein	264
Arriach	46
Bad Bleiberg	66
Feistritz an der Gail	38
Feld am See	30
Ferndorf	54
Finkenstein am Faaker See	408
Fresach	35
Hohenthurn	24
Nötsch im Gailtal	73
Paternion	174
Rosegg	134
St. Jakob im Rosental	354
Stockenboi	42
Treffen am Ossiacher See	164
Velden am Wörthersee	750
Weißenstein	114
Wernberg	307
<b>Völkermarkt</b>	<b>3.862</b>
Bleiburg	259
Diex	54
Eberndorf	542
Eisenkappel - Vellach	151
Feistritz ob Bleiburg	169
Gallizien	334
Globasnitz	115
Griffen	260
Neuhaus	43
Ruden	97
St. Kanzian am Klopeiner See	395
Sittersdorf	210
Völkermarkt	1.233
<b>Wolfsberg</b>	<b>1.718</b>
Bad St. Leonhard im Lavanttal	85
Frantschach - St. Gertraud	69
Lavamünd	100
Preitenegg	24
Reichenfels	26
St. Andrä	398
St. Georgen im Lavanttal	69
St. Paul im Lavanttal	137
Wolfsberg	803
<b>Feldkirchen</b>	<b>2.296</b>
Albeck	62
Feldkirchen in Kärnten	1.310
Glanegg	205
Gnesau	61
Himmelberg	145
Ossiach	35
Reichenau	47
St. Urban	121
Steindorf am Ossiacher See	213
Steuerberg	97



Tab. 10.11 Schluss

Entfernungskategorie / Pendelziel	Anzahl der Erwerbstitigen
<b>aus einem anderen Bundesland</b>	2.545
Burgenland	45
Niederösterreich	271
Oberösterreich	264
Salzburg	172
Steiermark	912
Tirol	223
Vorarlberg	22
Wien	636
<b>Erwerbstitige am Arbeitsort</b>	68.742
<b>Index in %</b>	
Index des Pendlersaldos <sup>1)</sup>	156,5
Index des Pendlermobilität <sup>2)</sup>	105,1

<sup>1)</sup> Formel: (am Arbeitsort/Schulort)/(am Wohnort)\*100

<sup>2)</sup> Formel: (Auspendler/-innen+Einpendler/-innen)/(am Wohnort)\*100

Quelle: Statistik Austria

Tab. 10.12 Lehrlinge in Klagenfurt

Jahr	Lehrlinge <sup>1)</sup>				darunter im 1. Lehrjahr			Anteil an Lehrlingen in %
	insgesamt	männlich	davon weiblich		insgesamt	männlich	weiblich	
			absolut	in %				
1995	2.181	1.400	781	35,8	692	419	273	31,7
2000	1.947	1.151	796	40,9	640	363	277	32,9
2005	1.880	1.038	842	44,8	603	313	290	32,1
2010	1.854	1.045	809	43,6	624	340	284	33,7
2011	1.879	1.058	821	43,7	647	368	279	34,4
2012	1.891	1.087	804	42,5	640	361	279	33,8
2013	1.769	992	777	43,9	555	296	259	31,4
2014	1.675	961	714	42,6	526	310	216	31,4
2015	1.646	923	723	43,9	515	268	247	31,3

<sup>1)</sup> Inkl. Mehrfachzählungen.

Quelle: Kammer der gewerblichen Wirtschaft für Kärnten

Tab. 10.13 Lehrlinge in Klagenfurt nach Geschlecht und Lehrberufen

Bezeichnung/ Jahr	Lehrlinge insgesamt	davon nach Lehrberufen											
		Bürokaufmann	Einzelhandelskaufmann	Elektrotechnik, Elektro- und Gebäudetechnik	Großhandelskaufmann	Koch	Kraftfahrzeugtechnik	Metalltechnik <sup>1)</sup>	Maurer	Tischler	Restaurantfachmann	Friseur, Perückenmacher	Sonstige
m.	923	15	110	52	29	42	110	56	43	19	24	4	419
w.	723	73	216	1	27	24	6	4	-	5	26	87	254
<b>Insg.</b>	<b>1.646</b>	<b>88</b>	<b>326</b>	<b>53</b>	<b>56</b>	<b>66</b>	<b>116</b>	<b>60</b>	<b>43</b>	<b>24</b>	<b>50</b>	<b>91</b>	<b>673</b>
2014	1.675	106	315	54	55	77	131	51	53	24	48	100	661
2013	1.769	135	335	62	51	77	139	40	56	15	55	117	687
2012	1.891	138	358	17	55	79	144	14	65	15	44	121	841
2011	1.879	136	351	33	50	78	119	26	42	13	41	135	855
2010	1.854	139	333	49	46	55	99	38	46	14	42	116	877
2005	1.880	168	321	68	54	77	71	4	32	23	50	136	876
2000	1.947	166	299	90	72	48	107	65	48	36	25	129	862
1995	2.181	158	284	105	99	84	198	103	63	64	51	33	939

<sup>1)</sup> Beinhaltet auch den Vorgängerlehrberuf Maschinenbautechnik.

Quelle: Kammer der gewerblichen Wirtschaft für Kärnten



**Tab. 10.14 Lehrlinge in Klagenfurt nach Sparten**

Bezeichnung/ Jahr	Kärnten insgesamt	Lehrlinge in Klagenfurt am Wörthersee nach Sparten									
		insgesamt	Gewerbe	Industrie	Handel	Bank und Versicherung	Transport und Verkehr	Information und Consulting	Tourismus	Nichtkammer- mitglieder	§ 30 (Selbständige- Ausbildungs- einrichtung)
m.	4.821	923	435	80	155	22	7	16	68	66	74
w.	2.680	723	173	11	256	21	7	32	61	106	56
<b>Insg.</b>	<b>7.501</b>	<b>1.646</b>	<b>608</b>	<b>91</b>	<b>411</b>	<b>43</b>	<b>14</b>	<b>48</b>	<b>129</b>	<b>172</b>	<b>130</b>
2014	7.958	1.675	606	91	432	52	15	53	135	178	113
2013	8.395	1.769	649	90	444	49	15	61	133	203	125
2012	8.798	1.891	694	113	456	46	15	77	160	219	111
2011	8.967	1.879	713	111	456	44	11	66	142	229	107
2010	9.170	1.854	732	122	413	45	16	75	138	228	85
2005	9.004	1.880	801	122	437	37	11	79	172	221	.
2000	9.686	1.963	1.059	110	486	23	6	.	127	136	.
1995	9.477	1.982	1.121	164	451	32	5	.	143	66	.

Quelle: Kammer der gewerblichen Wirtschaft für Kärnten

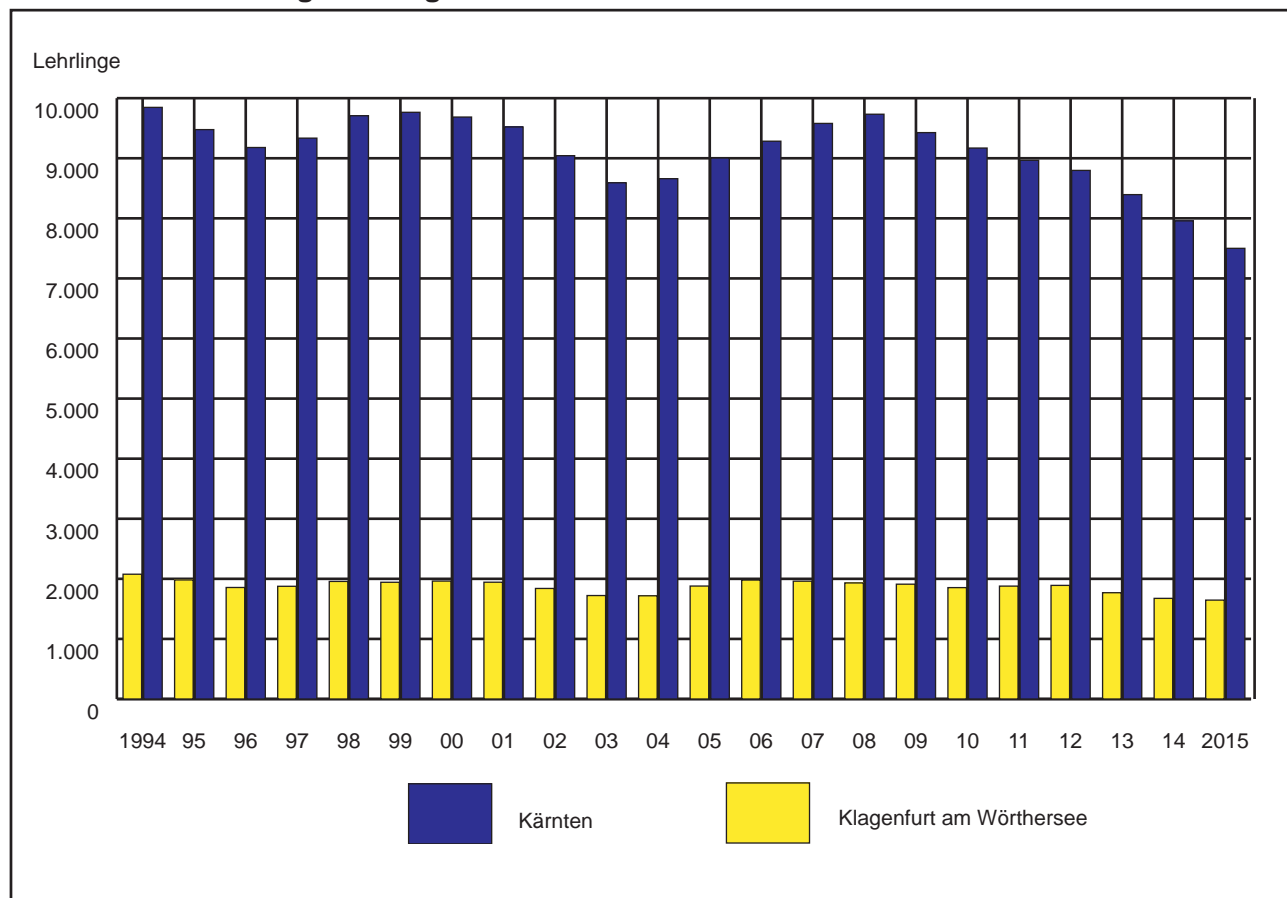
**Grafik 10.3 Lehrlinge in Klagenfurt und Kärnten**

Quelle: Kammer der gewerblichen Wirtschaft für Kärnten

**Tab. 10.15 Vorgemerkte Arbeitslose, Lehrstellensuchende und offene Stellen in Klagenfurt**

Jahr / Monat		Arbeitslose insgesamt	Männer	Frauen	Offene Stellen	Stellenandrang	Lehrstellensuchende	Offene Lehrstellen
2012	Jänner	4.691	2.960	1.731	219	21,4	120	19
	Feber	4.504	2.803	1.701	290	15,5	128	32
	März	3.832	2.216	1.616	254	15,1	140	54
	April	3.528	1.956	1.572	410	8,6	136	45
	Mai	3.302	1.829	1.473	440	7,5	128	29
	Juni	3.134	1.710	1.424	298	10,5	138	22
	Juli	3.426	1.771	1.655	401	8,5	163	13
	August	3.454	1.769	1.685	287	12,0	146	24
	September	3.446	1.886	1.560	363	9,5	112	21
	Oktober	3.704	2.026	1.678	257	14,4	100	18
	November	4.019	2.332	1.687	184	21,8	138	17
	Dezember	5.008	3.125	1.883	132	37,9	156	7
	Ø 2012		3.837	2.199	1.639	295	15,2	134
2013	Jänner	5.017	3.189	1.828	190	26,4	110	13
	Feber	4.809	3.037	1.772	255	18,9	115	21
	März	4.537	2.722	1.815	231	19,6	140	28
	April	4.168	2.318	1.850	311	13,4	153	28
	Mai	3.891	2.146	1.745	294	13,2	155	29
	Juni	3.763	2.017	1.746	374	10,1	165	26
	Juli	4.083	2.147	1.936	209	19,5	168	31
	August	4.175	2.201	1.974	318	13,1	171	19
	September	4.138	2.259	1.879	195	21,2	133	20
	Oktober	4.402	2.484	1.918	194	22,7	127	14
	November	4.718	2.722	1.996	172	27,4	130	18
	Dezember	5.853	3.633	2.220	176	33,3	162	11
	Ø 2013		4.463	2.573	1.890	243	19,9	144
2014	Jänner	5.716	3.591	2.125	184	31,1	162	24
	Feber	5.466	3.391	2.075	192	28,5	126	31
	März	4.944	2.963	1.981	272	18,2	156	39
	April	4.709	2.695	2.014	319	14,8	157	49
	Mai	4.433	2.525	1.908	318	13,9	179	53
	Juni	4.349	2.436	1.913	325	13,4	162	33
	Juli	4.517	2.472	2.045	336	13,4	184	38
	August	4.655	2.514	2.141	306	15,2	197	35
	September	4.667	2.611	2.056	336	13,9	141	30
	Oktober	4.785	2.720	2.065	337	14,2	124	27
	November	5.076	2.946	2.130	276	18,4	115	15
	Dezember	6.278	3.836	2.442	217	28,9	139	7
	Ø 2014		4.966	2.892	2.075	285	18,7	154
2015	Jänner	6.249	3.889	2.360	250	25,0	129	13
	Feber	6.053	3.699	2.354	334	18,1	109	28
	März	5.553	3.248	2.305	336	16,5	118	23
	April	5.270	3.037	2.233	329	16,0	106	33
	Mai	4.962	2.820	2.142	364	13,6	88	26
	Juni	4.863	2.712	2.151	413	11,8	89	23
	Juli	4.969	2.720	2.249	412	12,1	148	26
	August	5.076	2.720	2.356	414	12,3	145	25
	September	5.074	2.761	2.313	457	11,1	135	29
	Oktober	5.087	2.812	2.275	392	13,0	110	23
	November	5.356	2.975	2.381	337	15,9	125	14
	Dezember	6.558	3.924	2.634	235	27,9	147	12
	Ø 2015		5.423	3.110	2.313	356	16,1	121

Quelle: Arbeitsmarktservice Kärnten

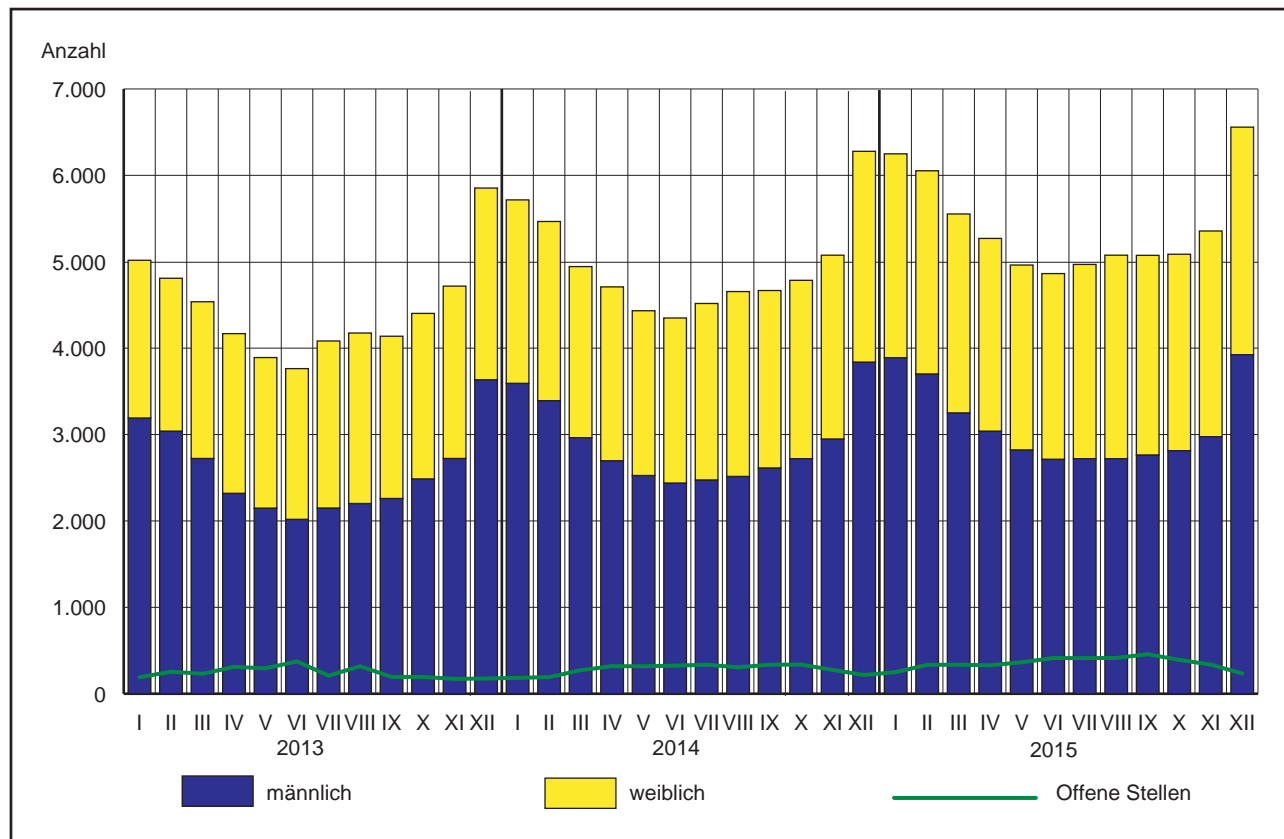
**Grafik 10.4 Vorgemerkte Arbeitslose und gemeldete offene Stellen**

Quelle: Arbeitsmarktservice Kärnten

10

**Tab. 10.16 Nettoeinkommen von Arbeitnehmern und Pensionisten nach dem Geschlecht 2014 (Lohnsteuerstatistik)**

Geschlecht	Arbeitnehmer			Pensionisten		
	Summe der Netto-Jahres-einkommen	Netto-Monats-einkommen <sup>1)</sup>	Index Österreich = 100%	Summe der Netto-Jahres-einkommen	Netto-Monats-einkommen <sup>1)</sup>	Index Österreich = 100%
	1.000 EURO	EURO		1.000 EURO	EURO	
Männer	559.427	2.036	98,5	255.022	1.899	107,0
Frauen	432.562	1.528	109,8	270.930	1.423	113,2
<b>Insgesamt</b>	<b>991.989</b>	<b>1.778</b>	<b>101,8</b>	<b>525.952</b>	<b>1.620</b>	<b>108,9</b>

<sup>1)</sup> Netto - Jahreseinkommen dividiert durch 12.

Quelle: Statistik Austria

**Tab. 10.17 Lohnsteuerpflichtige und jährliche Brutto-Durchschnittsbezüge in Klagenfurt nach dem Geschlecht**

Jahr	Geschlecht	Anzahl der Steuerpflichtigen			Jährlicher Durchschnittsbezug	
		insgesamt	Arbeitnehmer	Pensionisten	Arbeitnehmer	Pensionisten
2006	m.	30.818	21.020	9.798	32.346	26.366
	w.	35.525	21.351	14.174	22.159	17.255
	<b>zus.</b>	<b>66.343</b>	<b>42.371</b>	<b>23.972</b>	<b>27.213</b>	<b>20.979</b>
2007	m.	31.301	21.422	9.879	33.309	26.848
	w.	35.979	21.778	14.201	22.861	17.819
	<b>zus.</b>	<b>67.280</b>	<b>43.200</b>	<b>24.080</b>	<b>28.042</b>	<b>21.523</b>
2008	m.	31.940	21.897	10.043	33.981	27.400
	w.	36.598	22.304	14.294	23.503	18.415
	<b>zus.</b>	<b>68.538</b>	<b>44.201</b>	<b>24.337</b>	<b>28.694</b>	<b>22.122</b>
2009	m.	32.084	21.880	10.204	34.477	28.142
	w.	36.950	22.449	14.501	24.117	18.970
	<b>zus.</b>	<b>69.034</b>	<b>44.329</b>	<b>24.705</b>	<b>29.231</b>	<b>22.759</b>
2010	m.	32.513	22.129	10.384	34.249	28.653
	w.	37.259	22.684	14.575	24.596	19.413
	<b>zus.</b>	<b>69.772</b>	<b>44.813</b>	<b>24.959</b>	<b>29.363</b>	<b>23.257</b>
2011	m.	32.876	22.330	10.546	35.065	28.828
	w.	37.663	22.822	14.841	24.901	19.716
	<b>zus.</b>	<b>70.539</b>	<b>45.152</b>	<b>25.387</b>	<b>29.928</b>	<b>23.501</b>
2012	m.	33.551	22.618	10.933	35.785	28.947
	w.	38.730	23.298	15.432	25.495	19.901
	<b>zus.</b>	<b>72.281</b>	<b>45.916</b>	<b>26.365</b>	<b>30.564</b>	<b>23.652</b>
2013	m.	33.860	22.794	11.066	36.299	29.255
	w.	39.062	23.377	15.685	26.082	20.432
	<b>zus.</b>	<b>72.922</b>	<b>46.171</b>	<b>26.751</b>	<b>31.127</b>	<b>24.082</b>
2014	m.	34.092	22.902	11.190	36.744	29.799
	w.	39.455	23.587	15.868	26.174	20.902
	<b>zus.</b>	<b>73.547</b>	<b>46.489</b>	<b>27.058</b>	<b>31.381</b>	<b>24.582</b>

Quelle: Statistik Austria

10

**Tab. 10.18 Einkommensteuer – Veranlagungsfälle und Gesamtbetrag der Einkünfte**

Jahr	Veranlagungsfälle			Anteil der Nullfälle in %	Steuerfälle		Durchschnittlicher Gesamtbetrag der Einkünfte pro Steuerfall
	insgesamt	Steuerfälle	Nullfälle <sup>1)</sup>		Gesamtbetrag der Einkünfte	zu versteuerndes Einkommen	
2000	10.495	7.884	2.611	24,9	311.706	301.257	39.537
2005	9.989	7.070	2.919	29,2	313.442	305.664	44.334
2010	10.539	7.351	3.188	30,2	347.590	336.951	47.285
2011	10.510	7.385	3.125	29,7	354.053	342.800	47.942
2012	10.708	7.431	3.277	30,6	347.547	336.246	46.770
2013	10.944	7.716	3.228	29,5	362.526	351.193	46.984

<sup>1)</sup> Nullfälle sind Einkommensteuerpflichtige, bei denen sich durch zu niedrige Einkünfte, durch zu hohe Verluste oder durch Abzug von Sonderausgaben kein oder ein zu geringes zu versteuerndes Einkommen und - daraus resultierend - keine Steuer ergibt.

Quelle: Statistik Austria

**Tab. 10.19 Integrierte Lohn- und Einkommensteuer**<sup>1)</sup>

Jahr	Durchschnittliches Gesamteinkommen in EURO			Einkommensvorteil der Männer in %
	Insgesamt	Männer	Frauen	
2000	22.645	27.563	18.016	53,0
2005	23.656	28.585	19.177	49,1
2010	26.494	31.397	22.101	42,1
2011	26.847	31.860	22.319	42,7
2012	27.201	32.007	22.874	39,9
2013	27.796	32.678	23.408	39,6

<sup>1)</sup> Ausgewiesen werden alle Einkommensbezieher, für die ein Lohnzettel und / oder ein Einkommensteuerbescheid vorhanden ist (Arbeitnehmer, Pensionisten, Selbstständige).

Quelle: Statistik Austria

**Tab. 10.20 Kammer der gewerblichen Wirtschaft – Sektions- und Kammermitglieder in Klagenfurt**

Jahr	Sektionsmitglieder								Kammermitglieder	darunter ruhend
	Gewerbe, Handwerk und Dienstleistung	Industrie	Handel	Bank und Versicherung	Transport, Verkehr u. Telekommunikation	Tourismus und Freizeitwirtschaft	Information und Consulting	insgesamt		
1990	1.739	161	2.489	75	273	723	.	5.460	4.547	.
2000	2.705	160	2.751	42	352	1.021	.	7.031	5.997	1.135
2005	2.040	161	2.640	40	342	1.085	1.643	7.951	6.741	1.207
2010	2.640	158	2.544	33	376	1.052	1.863	8.666	7.461	1.307
2011	2.708	153	2.585	33	391	1.016	1.890	8.776	7.550	1.296
2012	3.076	154	2.489	33	394	984	1.946	9.076	7.866	1.390
2013	3.296	162	2.558	34	409	997	1.991	9.447	8.195	1.465
2014	3.543	155	2.651	37	425	1.036	2.036	9.883	8.568	1.586
2015	3.784	73	2.731	37	427	1.006	2.010	10.068	8.712	1.675

Quelle: Kammer der gewerblichen Wirtschaft

**Tab. 10.21 Arbeiterkammer – Rechtsschutzbilanz in Klagenfurt**

Jahr	Interventionen		Klagen		Insolvenzen		Insgesamt	
	Fälle	erstrittener Betrag in Euro	Fälle	erstrittener Betrag in Euro	Fälle	erstrittener Betrag in Euro	Fälle	erstrittener Betrag in Euro
1995	862	306.024,69	260	.	180	749.324,78	1.302	1.055.349,47
2000	1.250	223.505,28	543	922.322,69	264	1.922.885,43	2.057	3.068.713,40
2005	1.268	376.414,27	505	1.140.630,59	248	2.326.529,74	2.021	3.843.574,60
2010	1.583	489.869,00	492	1.657.537,00	608	6.835.774,00	2.683	8.983.180,00
2011	1.141	248.516,00	660	1.517.544,00	813	5.710.326,00	2.614	7.476.386,00
2012	1.049	364.362,50	467	667.902,02	473	3.399.681,00	1.989	4.431.945,52
2013	1.112	477.321,57	459	1.364.370,17	972	5.907.790,00	2.543	7.749.481,74
2014	903	478.436,41	484	939.676,77	576	9.082.370,00	1.963	10.500.483,18
2015	915	222.075,99	544	695.986,91	333	4.154.826,00	1.732	5.072.888,90

Quelle: Arbeiterkammer Kärnten



Tab. 10.22 Klagenfurter Messe – Ausstellungsflächen und Besucher

Bezeichnung	Ausstellungsfläche		Besucher				
	insgesamt	darunter gedeckte Hallenfläche					
	in m <sup>2</sup>		2015	2014	2013	2012	2011
Holzmesse Klagenfurt	.	.	.	22.000	.	22.000	.
Klagenfurter Messe	15.822 <sup>1)</sup>	12.346	58.000	58.000	60.000	62.000	85.000
GAST	7.432	6.026	12.000	15.000	15.000	17.000	17.000
Freizeit	19.120	17.190	45.000	47.000	50.000	47.000	50.000
Familienmesse	11.054	11.054	28.000	26.000	26.000	30.000	29.000
Pferdemesse <sup>3)</sup>	.	.	.	.	.	.	.
Häusbauermesse	13.926	12.174	32.000	30.000	30.000	34.000	30.000
Agrarmesse	.	.	.	22.000	.	19.000	.
Weidwerk & Fischweid	.	.	.	12.000	.	17.500	.
ReCare <sup>2)</sup>	.	.	.	.	2.000	.	.
IT - Carinthia	.	.	.	.	1.900	.	.

<sup>1)</sup> Inkl. 8.169 m<sup>2</sup> Vergnügungspark.

<sup>2)</sup> Fachmesse für Pflege, Rehabilitation und Integration.

<sup>3)</sup> Gibt es als eigene Messe nicht mehr.

Quelle: Klagenfurter Messe Betriebsgesellschaft mbH

10

Tab. 10.23 Klagenfurter Messe – Aussteller und Firmenvertretungen

Veranstaltung	Direktaussteller und Firmenvertretungen insgesamt	davon	
		Direktaussteller	Firmenvertretungen
Häusbauermesse	408	325	83
Holzmesse Klagenfurt	-	-	-
Klagenfurter Messe	573	399	174
Gast	336	210	126
Freizeit	425	307	118
Familienmesse	507	418	89
Agrarmesse	-	-	-
Weidwerk & Fischweid	-	-	-

Quelle: Klagenfurter Messe Betriebsgesellschaft mbH

Tab. 10.24 Gewerbeberechtigungen

Gesamtbestand an Gewerbeberechtigungen					
Jahr <sup>1)</sup>					
2015	2014	2013	2012	2011	2010
12.438	12.144	12.648	12.197	11.923	11.780

<sup>1)</sup> Verschiedene Stichtage.

Quelle: Magistrat Klagenfurt am Wörthersee, Abt. Baurecht.Gewerberecht.

**Tab. 10.25 Gewerbebewegungen**

Art der Genehmigung	Insgesamt					
	2015	2014	2013	2012	2011	2010
Neuerteilung (Registerauszug)	1.185	1.280	1.200	1.034	954	897
Duplikat (Registerauszug)	212	153	154	139	104	60
Neuerteilung (Bescheid)	85	35	62	66	58	58
Neuerteilung/Verständigung	-	-	1	19	-	1
Individuelle Befähigung	136	128	133	116	108	115
Weitere Betriebsstätte (Bestätigung)	158	120	146	112	172	155
Geschäftsführer/Filialgeschäftsführerbestellung	294	458	385	346	355	336
Lösung der Geschäftsführerbestellung (Verständigung)	91	116	78	104	92	98
Standortverlegung (Bestätigung)	1.029	1.169	1.061	814	645	657
Gewerbefortführung nach § 11 GewO	47	26	-	-	-	30
Gewerbefortführung (Verständigung)	-	-	23	56	33	-
Löschungen/Hauptbetrieb (Verständigung)	1.134	1.151	1.076	1.001	1.005	1.007
Entziehungen	66	64	53	35	81	75
Firmenwortlaut-/Namensänderung	-	-	-	-	8	11
Sperrstundenverlängerung	48	62	59	47	78	63
Räumungsverkauf (Ablehnung)	1	2	4	3	4	2
Bescheid-Marktordnung	2	4	3	2	2	8
BuschenschankG	4	2	4	3	3	3
Nachsicht gem. § 26 GewO 2002	29	31	20	20	23	26
Fahrschulwesen	26	34	37	21	31	46
Abschriften Güterbeförderung	123	110	75	54	172	60
Flohmarkt	9	22	12	11	17	10
Sonstiges (Erweiterung, Untersagung nach § 340 GewO, Integr. Betrieb, Fortbetrieb, Amtliche Adressänderung)	80	89	87	74	47	44
Integrier. Betrieb, Fortbetrieb, amtl. Adressänderung	23	1	-	-	-	6
Ausweise	11	13	8	2	4	24
Überprüfungen (Schließungen, Verplomben usw.)	-	-	-	8	5	18
Anzeigen (an SK)	122	126	137	126	85	59
Zurückweisungsbescheid (§ 13 AVG)	-	2	4	1	2	7
Untersagungsbescheid §340	16	13	11	267	5	3
<b>Betriebsanlagen</b>						
BAG (§ 74)	15	3	7	7	4	10
BAG (§ 359 b)	17	9	14	17	16	22
BAÄ (§ 81)	11	8	11	14	22	17
BAÄ (§ 359 b)	13	9	10	11	12	15
Zusätzliche Auflagen (§ 79)	3	2	-	-	3	2
§ 79c	-	-	1	3	-	1
Änderung/Austausch (§ 81 Abs 2 Ziff 5)	6	4	4	1	3	2
Änderung/Emissionsneutral (§81 Abs 2 Ziff 5)	41	43	13	-	-	-
Änderung/Emissionsneutral (§81 Abs 2 Ziff 9)	22	61	36	53	51	55
Auffassung (§83)	-	4	3	-	8	-
Überprüfungen (Beschwerden, Schließungen usw.)	-	5	7	-	2	5
Beratungen (kommissionell)	33	31	21	23	9	16
Anzeigen (an SK)	1	11	20	24	11	17
<b>Betriebsanlagen</b>						
Aufforderungen/Bescheide (§ 360)	5	20	36	46	29	43
Zurückweisungsbescheid (§ 13 AVG)	1	6	4	2	4	3
<b>Eisenbahngesetz</b>						
Eisenbahngesetz	-	-	-	-	1	-
<b>Veranstaltungsrecht</b>						
Kenntnisnahme nach § 19 VAG (jetzt Bewilligung nach § 6 K)	-	169	175	196	361	-



Tab. 10.25 Fortsetzung

Art der Genehmigung	Insgesamt					
	2015	2014	2013	2012	2011	2010
<b>Veranstaltungsrecht</b>						
Vidierung (Beurkundung)	-	-	-	-	4	-
BAG nach § 21 VAG (jetzt nach BAG § 9 VAG)	-	18	31	19	30	-
BAÄ nach § 21 VAG (jetzt § 10 VAG)	-	1	6	6	12	-
Überprüfung nach § 23 VAG (jetzt §22 VAG)	-	105	60	39	25	-
BAG Versagung	-	1	-	-	-	-
Untersagung der VA	-	-	3	1	-	-
Überwachungsgebühren	-	6	49	49	42	-
Mitteilung nach §17 VAG (Verständigung)	-	-	-	-	35	-
Mitteilung einer freien Veranstaltung (§ 7 VAG)	-	77	69	89	92	-
Bewilligungen Grünanlagenverordnung	-	42	4	-	-	-
Anzeige (an SK) / Erhebungsersuchen	-	44	21	30	18	-
<b>Wasserrecht</b>						
Bewilligung nach WRG	38	53	85	-	-	44
Endüberprüfung nach WRG	38	21	116	-	-	28
Sonstige Bescheide	8	8	17	-	-	25
Kostenbescheide	-	-	-	-	-	21
Anzeige (an SK) / Erhebungsersuchen	-	1	1	-	18	-
<b>Wasserrechtsgesetz / Naturschutzgesetz</b>						
Bewilligung nach WRG	-	-	-	59	47	-
Endüberprüfung nach WRG	-	-	-	25	39	-
Endüberprüfung nach § 21	-	-	-	117	2	-
Sonstige Bescheide	-	-	-	16	9	-
Ortsaugenschein auf Antrag	-	-	-	-	1	-
Bewilligung nach d. K-NSG	-	-	-	-	9	-
Schifffahrtsrechtliche Bewilligung	-	5	1	-	-	-
<b>Abfallwirtschaftsgesetz</b>						
Behandlungsauftrag (§ 73)	2	2	-	2	1	-
Abfallbeseitigungsauftrag ohne Bescheid	194	193	191	279	221	-
<b>Bergwachtgesetz</b>						
Bestellung eines Bergwächter	2	-	-	-	1	-
Verlässlichkeitsprüfung	3	3	3	-	1	-
Widerruf der Ausstellung	-	-	3	-	-	-
<b>Campingplatzgesetz</b>						
Bewilligung	-	-	-	-	1	-
<b>Apothekengesetz</b>						
Konzessionsbewilligung/ -abweisung	-	-	-	-	1	-
Bewilligung Anstaltsapotheke	-	-	-	-	3	-
Sonstige Bescheide	2	1	-	1	-	-
BAG Apotheke	1	2	2	2	-	-
<b>Chemiekaliengesetz</b>						
Giftbezugslicenz	5	4	2	-	2	-
<b>Prostitutionsgesetz</b>						
Änderungsbewilligung	-	-	-	-	18	-
<b>Bäderhygienegesetz</b>						
Überprüfung nach dem Bäderhygienegesetz	5	6	4	5	7	-
Mängelbehebungsaufträge	3	3	4	3	5	-



**Tab. 10.25 Schluss**

Art der Genehmigung	Insgesamt					
	2015	2014	2013	2012	2011	2010
<b>Tierschutzgesetz</b>						
Bewilligung	-	-	-	-	6	-
Meldung der Wildtierhaltung	-	-	-	-	18	-
OAS aufgrund von Anzeigen	-	-	-	-	51	-
<b>Unratsverordnung</b>						
Räumung (sanitärer Missstand)	-	-	-	-	5	-
OAS aufgrund von Anzeigen	-	-	-	-	49	-
<b>Strahlenschutzgesetz</b>						
Bewilligung u. Löschung	-	-	22	27	17	-
§ 17 Überprüfungen	-	-	17	46	34	-
<b>Sonstige Materien</b>						
Sanitäre Aufsicht	17	6	5	5	4	-
Mobilfunkmessungen	-	-	-	-	10	-
TÜV - Messungen	12	9	12	12	12	-
<b>Allgemein</b>						
Berichtigungsbescheid § 62 (4) AVG	-	1	6	9	14	1
Bescheide nach § 360 GewO	-	-	-	-	-	3
Kostenbescheid	-	-	-	-	-	1
Sonstige Bescheide	1	35	7	5	-	6
<b>Insgesamt</b>	<b>5.430</b>	<b>6.243</b>	<b>5.936</b>	<b>5.724</b>	<b>5.475</b>	<b>4.216</b>

Quelle: Magistrat Klagenfurt am Wörthersee, Abt. Baurecht.Gewerberecht.

**10**
**Tab. 10.26 Gewerbeamt – Straferkenntnisse**

Bezeichnung	Anzahl			
	2015	2014	2013	2012
<b>Straferkenntnisse insgesamt</b>	<b>316</b>	<b>374</b>	<b>287</b>	<b>323</b>
darunter nach der (dem)				
Gewerbeordnung	127	166	152	178
Gelegenheitsverkehrsgesetz	-	-	-	3
Güterbeförderungsgesetz	45	41	40	26
Lebensmittelgesetz	-	-	-	-
Wasserrechtsgesetz	3	1	1	1
Sperrzeitenverordnung	31	39	29	19
Veranstaltungsgesetz	9	5	12	13
ArbeitnehmerInnenschutzgesetz	12	16	5	5
ArbeitnehmerInnenschutzverordnung	-	-	-	-
Arbeitszeitgesetz	7	22	14	16
Arbeitsvertragsrechtsanpassungsgesetz	52	40	9	35
Ausländerbeschäftigungsgesetz	30	44	25	27

Quelle: Magistrat Klagenfurt am Wörthersee, Abt. Baurecht.Gewerberecht.



Tab. 11.1 Verbraucherpreisindex 2010 nach Hauptgruppen

Monat / Jahr	Gesamtdex	Nahrungsmittel und alkoholfreie Getränke	Alkoholische Getränke und Tabak	Bekleidung und Schuhe	Wohnung, Wasser, Energie	Hausrat und laufende Instandhaltung des Hauses	Gesundheitspflege	Verkehr	Nachrichtenübermittlung	Freizeit und Kultur	Erziehung und Unterricht	Restaurant und Hotels	Verschiedene Waren und Dienstleistungen
Jänner	109,1	114,2	115,8	94,7	111,4	107,0	109,8	103,6	109,5	106,6	118,4	114,4	110,9
Feber	109,4	114,2	116,4	93,7	111,9	106,8	110,2	103,9	108,9	107,7	118,5	115,5	111,2
März	110,7	114,6	117,4	107,9	112,2	108,2	110,4	105,4	109,5	107,5	118,5	115,3	111,4
April	110,8	114,8	118,5	109,8	112,2	108,3	110,7	105,8	109,1	106,4	118,8	115,0	112,0
Mai	111,1	115,2	118,5	109,6	112,4	108,6	110,7	106,4	109,1	107,3	118,9	115,2	112,0
Juni	111,2	114,7	119,1	106,1	112,5	108,4	110,6	106,6	109,2	108,9	118,9	116,0	112,2
Juli	110,8	114,4	119,1	92,4	112,6	108,5	111,4	106,6	109,1	110,8	119,7	117,6	112,1
August	110,6	114,0	118,7	93,9	112,2	108,3	111,3	105,5	109,1	110,1	119,8	118,2	112,1
September	111,0	114,1	118,8	109,6	112,3	108,8	111,0	104,3	109,1	108,2	119,8	116,3	112,0
Oktober	110,9	114,1	119,0	112,0	112,1	108,6	111,3	103,9	109,2	107,6	119,9	116,0	112,1
November	111,0	114,2	118,7	112,3	112,2	108,9	111,1	103,4	109,0	107,9	119,9	116,4	112,4
Dezember	111,4	114,5	118,9	111,4	111,8	109,0	111,3	103,5	108,7	110,0	120,1	118,7	112,4
Ø 2015	110,7	114,4	118,2	104,5	112,2	108,3	110,8	104,9	109,1	108,3	119,3	116,2	111,9

Quelle: Statistik Austria

Tab. 11.2 Verbraucherpreisindex 2010

Jahr	Monat												Jahres-Ø	% zum Vorjahr (Inflationsrate)
	Jän.	Feb.	März	April	Mai	Juni	Juli	Aug.	Sept.	Okt.	Nov.	Dez.		
2011	101,0	101,7	102,9	103,4	103,5	103,5	103,3	103,5	103,9	104,0	104,1	104,3	103,3	3,3
2012	103,8	104,3	105,4	105,8	105,7	105,8	105,5	105,8	106,7	106,9	107,0	107,2	105,8	2,4
2013	106,6	106,9	107,8	107,9	108,1	108,1	107,6	107,7	108,5	108,4	108,5	109,2	107,9	2,0
2014	108,3	108,5	109,6	109,7	110,0	110,1	109,5	109,5	110,2	110,1	110,3	110,3	109,7	1,7
2015	109,1	109,4	110,7	110,8	111,1	111,2	110,8	110,6	111,0	110,9	111,0	111,4	110,7	0,9

Quelle: Statistik Austria

**Tab. 11.3 Verbraucherpreisindex 2005<sup>1)</sup>**

Jahr	Monat												Jahres- Ø	% zum Vorjahr (Inflations- rate)
	Jän.	Feb.	März	April	Mai	Juni	Juli	Aug.	Sept.	Okt.	Nov.	Dez.		
2006	100,4	100,7	101,0	101,5	101,6	101,7	101,6	101,9	101,7	101,6	101,7	102,0	<b>101,5</b>	1,5
2007	102,0	102,3	102,8	103,3	103,6	103,7	103,7	103,6	103,8	104,4	104,9	105,7	<b>103,7</b>	2,2
2008	105,3	105,6	106,4	106,7	107,4	107,7	107,6	107,4	107,7	107,6	107,3	107,1	<b>107,0</b>	3,2
2009	106,6	107,0	107,2	107,4	107,7	107,6	107,3	107,7	107,8	107,8	108,0	108,2	<b>107,5</b>	0,5
2010	107,9	108,1	109,3	109,6	109,7	109,7	109,3	109,5	109,8	110,1	110,0	110,7	<b>109,5</b>	1,9
2011	110,6	111,4	112,7	113,2	113,3	113,3	113,1	113,3	113,8	113,9	114,0	114,2	<b>113,1</b>	3,3
2012	113,7	114,2	115,4	115,9	115,7	115,9	115,5	115,9	116,8	117,1	117,2	117,4	<b>115,9</b>	2,4
2013	116,7	117,1	118,0	118,2	118,4	118,4	117,8	117,9	118,8	118,7	118,8	119,6	<b>118,2</b>	2,0
2014	118,6	118,8	120,0	120,1	120,5	120,6	119,9	119,9	120,7	120,6	120,8	120,8	<b>120,1</b>	1,7
2015	119,5	119,8	121,2	121,3	121,7	121,8	121,3	121,1	121,5	121,4	121,5	122,0	<b>121,2</b>	0,9

<sup>1)</sup> Ab Jänner 2011 mit dem VPI 2010 (Verkettungskoeffizient 1,095) verkettet weitergeführt. Basis: Ø 2005 = 100

Quelle: Statistik Austria

**Tab. 11.4 Verbraucherpreisindex 2000<sup>1)</sup>**

Jahr	Monat												Jahres- Ø	% zum Vorjahr (Inflations- rate)
	Jän.	Feb.	März	April	Mai	Juni	Juli	Aug.	Sept.	Okt.	Nov.	Dez.		
2001	101,5	101,8	102,0	102,5	102,7	102,9	103,0	102,8	103,1	103,2	103,1	103,3	<b>102,7</b>	2,7
2002	103,6	103,7	103,9	104,3	104,6	104,7	104,6	104,8	104,8	105,0	104,9	105,2	<b>104,5</b>	1,8
2003	105,4	105,5	105,8	105,7	105,7	105,9	105,8	106,1	106,3	106,1	106,3	106,5	<b>105,9</b>	1,3
2004	106,6	107,0	107,4	107,4	107,9	108,3	108,1	108,5	108,5	108,9	109,1	109,6	<b>108,1</b>	2,1
2005	109,7	110,0	110,5	110,2	110,4	110,8	110,5	110,7	111,1	111,1	110,9	111,3	<b>110,6</b>	2,3
2006	111,0	111,4	111,7	112,3	112,4	112,5	112,4	112,7	112,5	112,4	112,5	112,8	<b>112,2</b>	1,5
2007	112,8	113,1	113,7	114,2	114,6	114,7	114,7	114,6	114,8	115,5	116,0	116,9	<b>114,6</b>	2,2
2008	116,5	116,8	117,7	118,0	118,8	119,1	119,0	118,8	119,1	119,0	118,7	118,5	<b>118,3</b>	3,2
2009	117,9	118,3	118,6	118,8	119,1	119,0	118,7	119,1	119,2	119,2	119,4	119,7	<b>118,9</b>	0,5
2010	119,3	119,6	120,9	121,2	121,3	121,3	120,9	121,1	121,4	121,8	121,7	122,4	<b>121,1</b>	1,9
2011	122,3	123,2	124,6	125,2	125,3	125,3	125,1	125,3	125,8	125,9	126,1	126,3	<b>125,0</b>	3,3
2012	125,7	126,3	127,6	128,1	128,0	128,1	127,8	128,1	129,2	129,5	129,6	129,8	<b>128,2</b>	2,4
2013	129,1	129,5	130,5	130,7	130,9	130,9	130,3	130,4	131,4	131,3	131,4	132,2	<b>130,7</b>	2,0
2014	131,2	131,4	132,7	132,8	133,2	133,3	132,6	132,6	133,5	133,3	133,6	133,6	<b>132,8</b>	1,7
2015	132,1	132,5	134,1	134,2	134,5	134,7	134,2	133,9	134,4	134,3	134,4	134,9	<b>134,0</b>	0,9

<sup>1)</sup> Ab Jänner 2006 mit dem VPI 2005 (Verkettungskoeffizient 1,106) und ab Jänner 2011 mit dem VPI 2010 (Verkettungskoeffizient 1,211) verkettet weitergeführt. Basis: Ø 2000 = 100

Quelle: Statistik Austria

Tab. 11.5 Verbraucherpreisindex 1996<sup>1)</sup>

Jahr	Monat												Jahres- Ø	% zum Vorjahr (Inflations- rate)
	Jän.	Feb.	März	April	Mai	Juni	Juli	Aug.	Sept.	Okt.	Nov.	Dez.		
1997	100,7	101,1	101,2	101,2	101,3	101,3	101,3	101,3	101,3	101,6	101,6	101,8	<b>101,3</b>	1,3
1998	101,9	102,1	102,2	102,4	102,3	102,2	102,2	102,2	102,2	102,3	102,4	102,5	<b>102,2</b>	0,9
1999	102,4	102,6	102,6	102,6	102,8	102,6	102,6	102,7	102,7	103,1	103,2	103,9	<b>102,8</b>	0,6
2000	103,6	104,3	104,6	104,5	104,6	105,4	105,5	105,5	105,8	106,0	106,4	106,6	<b>105,2</b>	2,3
2001	106,8	107,1	107,3	107,8	108,0	108,3	108,4	108,1	108,5	108,6	108,5	108,7	<b>108,0</b>	2,7
2002	109,0	109,1	109,3	109,7	110,0	110,1	110,0	110,2	110,2	110,5	110,4	110,7	<b>109,9</b>	1,8
2003	110,9	111,0	111,3	111,2	111,2	111,4	111,3	111,6	111,8	111,6	111,8	112,0	<b>111,4</b>	1,3
2004	112,1	112,6	113,0	113,0	113,5	113,9	113,7	114,1	114,1	114,6	114,8	115,3	<b>113,7</b>	2,1
2005	115,4	115,7	116,2	115,9	116,1	116,6	116,2	116,5	116,9	116,9	116,7	117,1	<b>116,4</b>	2,3
2006	116,9	117,2	117,6	118,1	118,3	118,4	118,3	118,6	118,4	118,3	118,4	118,7	<b>118,1</b>	1,5
2007	118,7	119,1	119,7	120,2	120,6	120,7	120,7	120,6	120,8	121,5	122,1	123,0	<b>120,6</b>	2,2
2008	122,6	122,9	123,8	124,2	125,0	125,4	125,2	125,0	125,4	125,4	124,9	124,7	<b>124,5</b>	3,2
2009	124,1	124,5	124,8	125,0	125,4	125,2	124,9	125,4	125,5	125,5	125,7	125,9	<b>125,2</b>	0,5
2010	125,6	125,8	127,2	127,6	127,7	127,7	127,2	127,5	127,8	128,2	128,0	128,9	<b>127,4</b>	1,9
2011	128,7	129,6	131,1	131,7	131,9	131,9	131,6	131,9	132,4	132,5	132,6	132,9	<b>131,6</b>	3,3
2012	132,2	132,9	134,3	134,8	134,7	134,8	134,4	134,8	135,9	136,2	136,3	136,6	<b>134,8</b>	2,4
2013	135,8	136,2	137,3	137,5	137,7	137,7	137,1	137,2	138,2	138,1	138,2	139,1	<b>137,5</b>	2,0
2014	138,0	138,2	139,6	139,8	140,1	140,3	139,5	139,5	140,4	140,3	140,5	140,5	<b>139,7</b>	1,7
2015	139,0	139,4	141,0	141,2	141,5	141,7	141,2	140,9	141,4	141,3	141,4	141,9	<b>141,0</b>	0,9

<sup>1)</sup> Ab Jänner 2001 mit dem VPI 2000 (Verkettungskoeffizient 1,052), ab Jänner 2006 mit dem VPI 2005 (Verkettungskoeffizient 1,164) und ab Jänner 2011 mit dem VPI 2010 (Verkettungskoeffizient 1,274) verkettet weitergeführt.  
Basis: Ø 1996 = 100

Quelle: Statistik Austria

Tab. 11.6 Verbraucherpreisindex 1986<sup>1)</sup>

Jahr	Monat												Jahres- Ø	% zum Vorjahr (Inflations- rate)
	Jän.	Feb.	März	April	Mai	Juni	Juli	Aug.	Sept.	Okt.	Nov.	Dez.		
1987	100,3	100,2	100,4	100,6	100,9	101,8	102,3	102,8	102,2	102,0	101,7	101,8	<b>101,4</b>	1,4
1988	102,2	102,4	102,7	102,8	102,6	103,2	104,4	104,7	104,1	103,8	103,7	103,7	<b>103,4</b>	1,9
1989	104,4	104,9	105,0	105,3	105,5	105,8	107,1	107,5	106,7	106,7	106,5	106,7	<b>106,0</b>	2,6
1990	107,4	108,2	108,3	108,6	108,7	108,9	110,3	110,9	110,7	110,8	110,4	110,4	<b>109,5</b>	3,3
1991	111,0	111,8	112,1	112,2	112,3	113,0	114,3	115,0	114,2	113,8	114,0	113,8	<b>113,1</b>	3,3
1992	115,3	116,4	116,7	116,7	117,1	117,5	118,9	119,4	118,6	118,4	118,5	118,6	<b>117,7</b>	4,0
1993	120,0	120,7	121,2	121,2	121,4	121,7	123,1	123,5	122,6	122,5	122,6	122,8	<b>121,9</b>	3,6
1994	123,7	124,5	124,9	124,8	125,0	125,2	126,6	127,4	126,4	126,1	126,0	126,0	<b>125,6</b>	3,0
1995	126,9	127,5	127,9	128,0	128,0	128,5	129,4	130,1	128,9	128,5	128,4	128,3	<b>128,4</b>	2,2
1996	129,0	129,6	130,2	130,1	129,9	130,6	131,8	132,5	131,5	131,2	131,3	131,3	<b>130,8</b>	1,9
1997	131,7	132,2	132,4	132,4	132,5	132,5	132,5	132,5	132,5	132,9	132,9	133,2	<b>132,5</b>	1,4
1998	133,3	133,5	133,7	133,9	133,8	133,7	133,7	133,7	133,7	133,8	133,9	134,1	<b>133,7</b>	0,9
1999	133,9	134,2	134,2	134,2	134,5	134,2	134,2	134,3	134,3	134,9	135,0	135,9	<b>134,5</b>	0,6
2000	135,5	136,4	136,8	136,7	136,8	137,9	138,0	138,0	138,4	138,6	139,2	139,4	<b>137,6</b>	2,3
2001	139,7	140,1	140,4	141,0	141,3	141,6	141,7	141,5	141,9	142,0	141,9	142,1	<b>141,3</b>	2,6
2002	142,6	142,7	143,0	143,5	143,9	144,1	143,9	144,2	144,2	144,5	144,3	144,8	<b>143,8</b>	1,8
2003	145,0	145,2	145,6	145,4	145,4	145,7	145,6	146,0	146,3	146,0	146,3	146,5	<b>145,8</b>	1,4
2004	146,7	147,2	147,8	147,8	148,5	149,0	148,7	149,3	149,3	149,8	150,1	150,8	<b>148,8</b>	2,1
2005	150,9	151,4	152,0	151,6	151,9	152,5	152,0	152,3	152,9	152,9	152,6	153,1	<b>152,2</b>	2,3
2006	152,8	153,3	153,7	154,5	154,6	154,8	154,6	155,1	154,8	154,6	154,8	155,2	<b>154,4</b>	1,5
2007	155,2	155,7	156,5	157,2	157,7	157,8	157,8	157,7	158,0	158,9	159,7	160,9	<b>157,8</b>	2,2
2008	160,3	160,7	161,9	162,4	163,5	163,9	163,8	163,5	163,9	163,8	163,3	163,0	<b>162,8</b>	3,2
2009	162,2	162,9	163,2	163,5	163,9	163,8	163,3	163,9	164,1	164,1	164,4	164,7	<b>163,7</b>	0,5
2010	164,2	164,5	166,4	166,8	167,0	167,0	166,4	166,7	167,1	167,6	167,4	168,5	<b>166,6</b>	1,9
2011	168,3	169,4	171,4	172,3	172,4	172,4	172,1	172,4	173,1	173,3	173,4	173,8	<b>172,0</b>	3,3
2012	172,9	173,8	175,6	176,3	176,1	176,3	175,8	176,3	177,8	178,1	178,3	178,6	<b>176,3</b>	2,4
2013	177,6	178,1	179,6	179,8	180,1	180,1	179,3	179,4	180,8	180,6	180,8	181,9	<b>179,8</b>	2,0
2014	180,4	180,8	182,6	182,8	183,3	183,4	182,4	182,4	183,6	183,4	183,8	183,8	<b>182,7</b>	1,7
2015	181,8	182,3	184,4	184,6	185,1	185,3	184,6	184,3	184,9	184,8	184,9	185,6	<b>184,4</b>	0,9

<sup>1)</sup> Ab Jänner 1997 mit dem VPI 1996 (Verkettungskoeffizient 1,308), ab Jänner 2001 mit dem VPI 2000 (Verkettungskoeffizient 1,376), ab Jänner 2006 mit dem VPI 2005 (Verkettungskoeffizient 1,522) und ab Jänner 2011 mit dem VPI 2010 (Verkettungskoeffizient 1,666) verkettet weitergeführt. Basis: Ø 1986 = 100.

Quelle: Statistik Austria

Tab. 11.7 Verbraucherpreisindex 1976<sup>1)</sup>

Jahr	Monat												Jahres- Ø	% zum Vorjahr (Inflations- rate)
	Jän.	Feb.	März	April	Mai	Juni	Juli	Aug.	Sept.	Okt.	Nov.	Dez.		
1977	103,5	104,1	104,4	104,6	104,9	105,9	106,3	106,4	106,2	106,7	106,2	106,5	<b>105,5</b>	5,5
1978	107,6	108,1	108,4	108,7	108,9	109,3	109,5	110,2	109,8	110,0	110,1	110,4	<b>109,3</b>	3,6
1979	111,4	112,0	112,2	112,3	112,3	112,8	113,8	113,8	113,9	114,5	115,0	115,6	<b>113,3</b>	3,7
1980	117,0	118,0	118,4	118,9	119,5	120,8	121,3	122,1	121,8	122,2	122,3	123,3	<b>120,5</b>	6,3
1981	125,2	125,9	126,9	127,7	127,6	128,4	129,2	129,9	130,2	131,0	130,8	131,2	<b>128,7</b>	6,8
1982	132,9	133,4	134,5	135,1	135,3	136,0	136,3	136,5	136,6	137,0	137,0	137,4	<b>135,7</b>	5,4
1983	138,3	138,9	139,2	139,1	138,7	139,4	140,1	140,9	141,1	141,9	142,1	142,6	<b>140,2</b>	3,3
1984	146,1	146,8	147,3	147,3	146,9	148,2	147,9	149,3	149,0	149,3	149,7	149,8	<b>148,1</b>	5,7
1985	151,0	151,8	152,6	152,9	152,5	153,0	153,1	153,2	153,3	153,3	153,6	154,0	<b>152,9</b>	3,2
1986	155,4	155,6	155,3	155,0	154,8	155,3	155,4	155,8	155,9	155,8	155,5	155,7	<b>155,5</b>	1,7
1987	156,0	155,8	156,1	156,4	156,9	158,3	159,1	159,9	158,9	158,6	158,1	158,3	<b>157,7</b>	1,4
1988	158,9	159,2	159,7	159,9	159,5	160,5	162,3	162,8	161,9	161,4	161,3	161,3	<b>160,7</b>	1,9
1989	162,3	163,1	163,3	163,7	164,1	164,5	166,5	167,2	165,9	165,9	165,6	165,9	<b>164,8</b>	2,6
1990	167,0	168,3	168,4	168,9	169,0	169,3	171,5	172,4	172,1	172,3	171,7	171,7	<b>170,2</b>	3,3
1991	172,6	173,8	174,3	174,5	174,6	175,7	177,7	178,8	177,6	177,0	177,3	177,0	<b>175,9</b>	3,3
1992	179,3	181,0	181,5	181,5	182,1	182,7	184,9	185,7	184,4	184,1	184,3	184,4	<b>183,0</b>	4,1
1993	186,6	187,7	188,5	188,5	188,8	189,2	191,4	192,0	190,6	190,5	190,6	191,0	<b>189,6</b>	3,6
1994	192,4	193,6	194,2	194,1	194,4	194,7	196,9	198,1	196,6	196,1	195,9	195,9	<b>195,2</b>	3,0
1995	197,3	198,3	198,9	199,0	199,0	199,8	201,2	202,3	200,4	199,8	199,7	199,5	<b>199,6</b>	2,2
1996	200,6	201,5	202,5	202,3	202,0	203,1	204,9	206,0	204,5	204,0	204,2	204,2	<b>203,3</b>	1,9
1997	204,7	205,5	205,7	205,7	205,9	205,9	205,9	205,9	205,9	206,6	206,6	207,0	<b>205,9</b>	1,3
1998	207,2	207,6	207,8	208,2	208,0	207,8	207,8	207,8	207,8	208,0	208,2	208,4	<b>207,9</b>	0,9
1999	208,2	208,6	208,6	208,6	209,0	208,6	208,6	208,8	208,8	209,6	209,8	211,2	<b>209,0</b>	0,6
2000	210,6	212,0	212,7	212,4	212,7	214,3	214,5	214,5	215,1	215,5	216,3	216,7	<b>213,9</b>	2,3
2001	217,1	217,8	218,2	219,2	219,7	220,1	220,3	219,9	220,5	220,7	220,5	221,0	<b>219,6</b>	2,7
2002	221,6	221,8	222,2	223,1	223,7	224,0	223,7	224,2	224,2	224,6	224,4	225,0	<b>223,5</b>	1,8
2003	225,5	225,7	226,3	226,1	226,1	226,5	226,3	226,9	227,4	226,9	227,4	227,8	<b>226,6</b>	1,3
2004	228,0	228,9	229,7	229,7	230,8	231,7	231,2	232,1	232,1	232,9	233,4	234,4	<b>231,2</b>	2,1
2005	234,6	235,3	236,4	235,7	236,1	237,0	236,4	236,8	237,6	237,6	237,2	238,1	<b>236,6</b>	2,3
2006	237,5	238,3	239,0	240,1	240,4	240,6	240,4	241,1	240,6	240,4	240,6	241,3	<b>240,0</b>	1,5
2007	241,3	242,0	243,2	244,4	245,1	245,4	245,4	245,1	245,6	247,0	248,2	250,1	<b>245,2</b>	2,2
2008	249,1	249,8	251,7	252,5	254,1	254,8	254,6	254,1	254,8	254,6	253,9	253,4	<b>253,1</b>	3,2
2009	252,2	253,2	253,6	254,1	254,8	254,6	253,9	254,8	255,1	255,1	255,5	256,0	<b>254,4</b>	0,5
2010	255,3	255,8	258,6	259,3	259,6	259,6	258,6	259,1	259,8	260,5	260,3	261,9	<b>259,0</b>	1,9
2011	261,6	263,4	266,5	267,8	268,1	268,1	267,5	268,1	269,1	269,4	269,6	270,1	<b>267,4</b>	3,3
2012	268,8	270,1	273,0	274,0	273,8	274,0	273,2	274,0	276,4	276,9	277,1	277,6	<b>274,1</b>	2,4
2013	276,1	276,9	279,2	279,5	280,0	280,0	278,7	278,9	281,0	280,8	281,0	282,8	<b>279,6</b>	2,0
2014	280,5	281,0	283,9	284,1	284,9	285,2	283,6	283,6	285,4	285,2	285,7	285,7	<b>284,1</b>	1,7
2015	282,6	283,3	286,7	287,0	287,7	288,0	287,0	286,5	287,5	287,2	287,5	288,5	<b>286,6</b>	0,9

<sup>1)</sup> Ab Jänner 1987 mit dem VPI 1986 (Verkettungskoeffizient 1,555), ab Jänner 1997 mit dem VPI 1996 (Verkettungskoeffizient 2,033), ab Jänner 2001 mit dem VPI 2000 (Verkettungskoeffizient 2,139), ab Jänner 2006 mit dem VPI 2005 (Verkettungskoeffizient 2,366) und ab Jänner 2011 mit dem VPI 2010 (Verkettungskoeffizient 2,590) verkettet weitergeführt.  
Basis: Ø 1976=100.

Quelle: Statistik Austria



**Grafik 11.1** Entwicklung der Verbraucherpreise, der Inflationsrate sowie des Pensionisten- und Energieindex

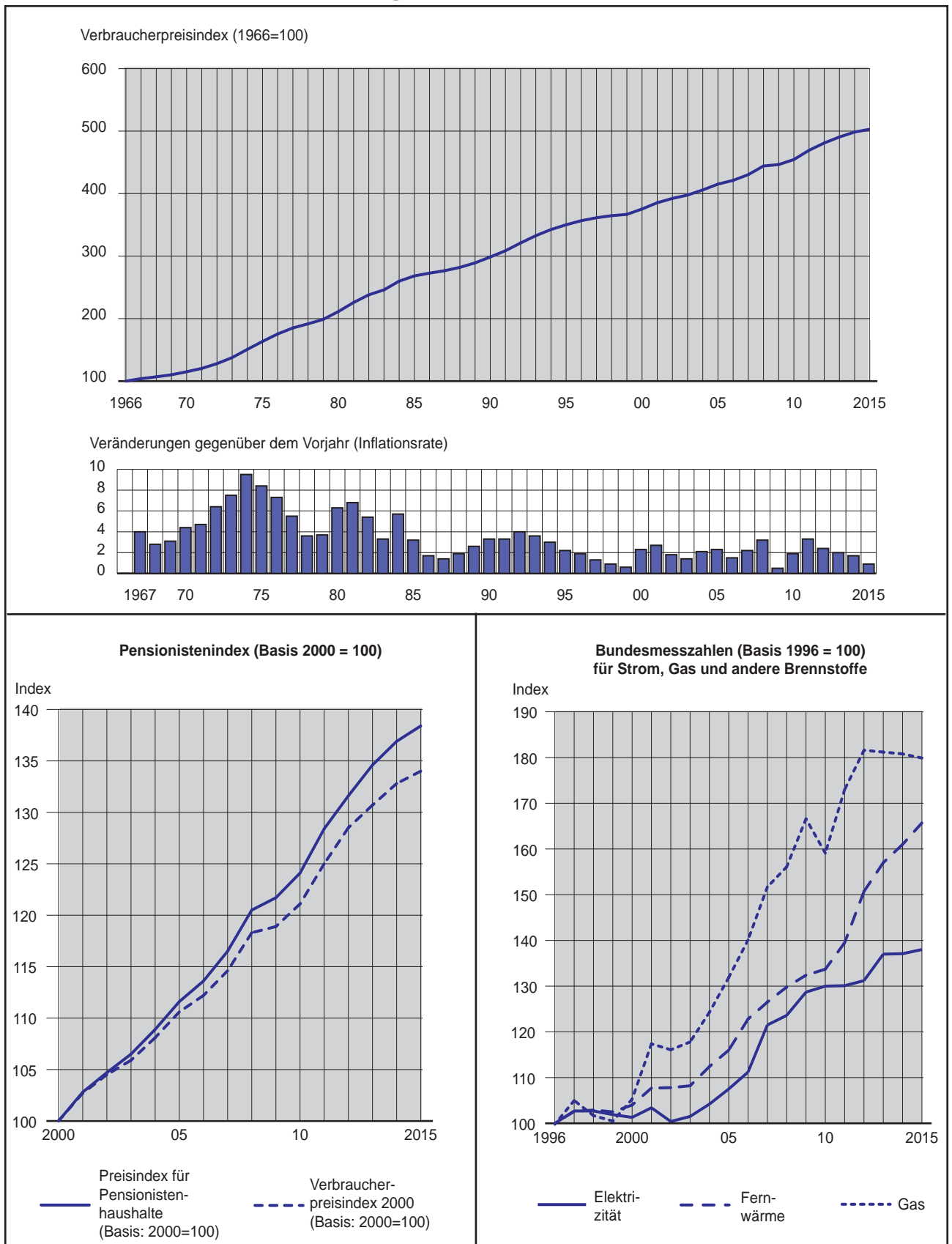

Quelle: Statistik Austria

Tab. 11.8 Verbraucherpreisindex 1966<sup>1)</sup>

Jahr	Monat												Jahres- Ø	% zum Vorjahr (Inflations- rate)
	Jän.	Feb.	März	April	Mai	Juni	Juli	Aug.	Sept.	Okt.	Nov.	Dez.		
1967	103,3	103,2	102,9	103,0	103,5	103,3	104,0	104,2	104,9	105,1	105,1	105,3	<b>104,0</b>	4,0
1968	105,4	105,7	106,1	106,1	105,8	106,5	106,8	107,3	107,4	108,3	108,4	108,5	<b>106,9</b>	2,8
1969	108,9	108,9	108,9	109,3	109,3	110,0	110,7	110,6	110,6	111,0	111,4	112,2	<b>110,2</b>	3,1
1970	113,1	113,0	113,1	113,4	113,9	115,1	115,8	115,7	115,9	116,4	116,8	117,4	<b>115,0</b>	4,4
1971	117,8	118,0	118,1	118,8	118,7	120,0	120,9	121,7	122,1	122,6	122,7	123,1	<b>120,4</b>	4,7
1972	124,1	124,7	125,4	125,5	125,8	127,8	128,3	129,3	129,9	131,2	131,8	132,5	<b>128,0</b>	6,4
1973	134,1	134,7	135,0	135,5	136,0	137,0	137,4	138,3	138,4	140,4	142,3	142,9	<b>137,7</b>	7,5
1974	145,0	146,0	147,1	148,7	149,1	151,0	151,2	152,0	152,4	154,4	155,7	156,7	<b>150,8</b>	9,5
1975	158,4	160,0	160,7	161,5	161,9	163,6	164,7	165,4	165,7	166,3	166,6	167,3	<b>163,5</b>	8,4
1976	169,9	171,7	173,2	174,0	174,0	175,8	175,6	177,7	177,6	178,3	178,5	179,4	<b>175,5</b>	7,3
1977	181,6	182,7	183,2	183,6	184,1	185,9	186,6	186,7	186,4	187,3	186,4	186,9	<b>185,1</b>	5,5
1978	188,8	189,7	190,2	190,8	191,1	191,8	192,2	193,4	192,7	193,1	193,2	193,8	<b>191,7</b>	3,6
1979	195,5	196,6	196,9	197,1	197,1	198,0	199,7	199,7	199,9	200,9	201,8	202,9	<b>198,8</b>	3,7
1980	205,3	207,1	207,8	208,7	209,7	212,0	212,9	214,3	213,8	214,5	214,6	216,4	<b>211,4</b>	6,3
1981	219,7	221,0	222,7	224,1	223,9	225,3	226,7	228,0	228,5	229,9	229,6	230,3	<b>225,8</b>	6,8
1982	233,2	234,1	236,0	237,1	237,5	238,7	239,2	239,6	239,7	240,4	240,4	241,1	<b>238,1</b>	5,4
1983	242,7	243,8	244,3	244,1	243,4	244,6	245,9	247,3	247,6	249,0	249,4	250,3	<b>246,0</b>	3,3
1984	256,4	257,6	258,5	258,5	257,8	260,1	259,6	262,0	261,5	262,0	262,7	262,9	<b>260,0</b>	5,7
1985	265,0	266,4	267,8	268,3	267,6	268,5	268,7	268,9	269,0	269,0	269,6	270,3	<b>268,3</b>	3,2
1986	272,7	273,1	272,6	272,0	271,7	272,6	272,7	273,4	273,6	273,4	272,9	273,3	<b>272,8</b>	1,7
1987	273,6	273,3	273,9	274,4	275,3	277,7	279,1	280,4	278,8	278,3	277,4	277,7	<b>276,7</b>	1,4
1988	278,8	279,3	280,2	280,4	279,9	281,5	284,8	285,6	284,0	283,2	282,9	282,9	<b>282,0</b>	1,9
1989	284,8	286,2	286,4	287,3	287,8	288,6	292,2	293,3	291,1	291,1	290,5	291,1	<b>289,2</b>	2,6
1990	293,0	295,2	295,4	296,3	296,5	297,1	300,9	302,5	302,0	302,3	301,2	301,2	<b>298,6</b>	3,3
1991	302,8	305,0	305,8	306,1	306,4	308,3	311,8	313,7	311,5	310,4	311,0	310,4	<b>308,6</b>	3,3
1992	314,5	317,5	318,4	318,4	319,4	320,5	324,4	325,7	323,5	323,0	323,3	323,5	<b>321,0</b>	4,1
1993	327,4	329,3	330,6	330,6	331,2	332,0	335,8	336,9	334,5	334,2	334,5	335,0	<b>332,7</b>	3,6
1994	337,5	339,6	340,7	340,5	341,0	341,5	345,4	347,5	344,8	344,0	343,7	343,7	<b>342,5</b>	3,0
1995	346,2	347,8	348,9	349,2	349,2	350,5	353,0	354,9	351,6	350,5	350,3	350,0	<b>350,2</b>	2,2
1996	351,9	353,5	355,2	354,9	354,4	356,3	359,6	361,5	358,7	357,9	358,2	358,2	<b>356,7</b>	1,9
1997	359,2	360,6	361,0	361,0	361,3	361,3	361,3	361,3	361,3	362,4	362,4	363,1	<b>361,4</b>	1,3
1998	363,5	364,2	364,5	365,3	364,9	364,5	364,5	364,5	364,5	364,9	365,3	365,6	<b>364,7</b>	0,9
1999	365,3	366,0	366,0	366,0	366,7	366,0	366,0	366,3	366,3	367,8	368,1	370,6	<b>366,8</b>	0,6
2000	369,5	372,0	373,1	372,8	373,1	376,0	376,3	376,3	377,4	378,1	379,5	380,2	<b>375,4</b>	2,3
2001	381,0	382,2	382,9	384,8	385,5	386,3	386,7	385,9	387,0	387,4	387,0	387,8	<b>385,4</b>	2,7
2002	388,9	389,3	390,0	391,5	392,7	393,0	392,7	393,4	393,4	394,2	393,8	394,9	<b>392,3</b>	1,8
2003	395,7	396,0	397,2	396,8	396,8	397,5	397,2	398,3	399,1	398,3	399,1	399,8	<b>397,7</b>	1,3
2004	400,2	401,7	403,2	403,2	405,1	406,6	405,8	407,3	407,3	408,8	409,6	411,4	<b>405,9</b>	2,1
2005	411,8	412,9	414,8	413,7	414,4	415,9	414,8	415,6	417,1	417,1	416,3	417,8	<b>415,2</b>	2,3
2006	416,9	418,1	419,4	421,4	421,8	422,3	421,8	423,1	422,3	421,8	422,3	423,5	<b>421,2</b>	1,5
2007	423,5	424,7	426,8	428,9	430,1	430,6	430,6	430,1	431,0	433,5	435,5	438,9	<b>430,4</b>	2,2
2008	437,2	438,5	441,8	443,0	445,9	447,2	446,8	445,9	447,2	446,8	445,5	444,7	<b>444,2</b>	3,2
2009	442,6	444,3	445,1	445,9	447,2	446,8	445,5	447,2	447,6	447,6	448,4	449,2	<b>446,5</b>	0,5
2010	448,0	448,8	453,8	455,1	455,5	455,5	453,8	454,6	455,9	457,1	456,7	459,6	<b>454,5</b>	1,9
2011	459,0	462,2	467,7	470,0	470,4	470,4	469,5	470,4	472,2	472,7	473,1	474,0	<b>469,3</b>	3,3
2012	471,8	474,0	479,0	480,9	480,4	480,9	479,5	480,9	485,0	485,9	486,3	487,2	<b>481,0</b>	2,4
2013	484,5	485,9	490,0	490,4	491,3	491,3	489,0	489,5	493,1	492,7	493,1	496,3	<b>490,6</b>	2,0
2014	492,2	493,1	498,1	498,6	500,0	500,4	497,7	497,7	500,9	500,4	501,3	501,3	<b>498,5</b>	1,7
2015	495,9	497,2	503,1	503,6	504,9	505,4	503,6	502,7	504,5	504,0	504,5	506,3	<b>503,0</b>	0,9

<sup>1)</sup> Ab Jänner 1977 mit dem VPI 1976 (Verkettungskoeffizient 1,755), ab Jänner 1987 mit dem VPI 1986 (Verkettungskoeffizient 2,728), ab Jänner 1997 mit dem VPI 1996 (Verkettungskoeffizient 3,567), ab Jänner 2001 mit dem VPI 2000 (Verkettungskoeffizient 3,754), ab Jänner 2006 mit dem VPI 2005 (Verkettungskoeffizient 4,152) und ab Jänner 2011 mit dem VPI 2010 (Verkettungskoeffizient 4,545) verkettet weitergeführt. Basis: Ø 1966 = 100

Tab. 11.9 Verbraucherpreisindex 1958 (I) <sup>1)</sup>

Jahr	Monat												Jahres- Ø
	Jän.	Feb.	März	April	Mai	Juni	Juli	Aug.	Sept.	Okt.	Nov.	Dez.	
1959	.	.	99,3	100,0	100,7	103,3	102,5	101,5	101,3	101,3	102,4	102,1	<b>101,1</b>
1960	102,1	102,2	102,4	102,9	103,7	104,4	104,3	103,7	102,7	102,4	102,8	102,9	<b>103,0</b>
1961	104,2	104,7	104,8	105,4	106,0	108,3	108,1	107,6	107,2	107,3	108,3	108,4	<b>106,7</b>
1962	109,3	109,4	110,0	111,7	112,9	115,1	113,1	111,2	111,4	110,7	110,7	110,9	<b>111,4</b>
1963	112,0	113,4	113,7	114,2	114,8	116,7	115,1	113,3	114,6	113,9	115,3	115,6	<b>114,4</b>
1964	116,8	117,1	117,0	117,7	118,8	120,7	121,3	119,2	119,1	118,8	119,6	119,6	<b>118,8</b>
1965	120,2	119,9	120,6	121,7	124,9	131,3	128,2	126,3	125,7	124,5	125,9	126,8	<b>124,7</b>
1966	126,2	125,4	125,5	127,0	127,0	129,9	128,1	127,1	127,3	127,4	128,9	129,2	<b>127,4</b>
1967	131,6	131,5	131,1	131,2	131,9	131,6	132,5	132,8	133,6	133,9	133,9	134,2	<b>132,5</b>
1968	134,3	134,7	135,2	135,2	134,8	135,7	136,1	136,7	136,8	138,0	138,1	138,2	<b>136,2</b>
1969	138,7	138,7	138,7	139,2	139,2	140,1	141,0	140,9	140,9	141,4	141,9	142,9	<b>140,3</b>
1970	144,1	144,0	144,1	144,5	145,1	146,6	147,5	147,4	147,7	148,3	148,8	149,6	<b>146,5</b>
1971	150,1	150,3	150,5	151,4	151,2	152,9	154,0	155,0	155,6	156,2	156,3	156,8	<b>153,4</b>
1972	158,1	158,9	159,8	159,9	160,3	162,8	163,5	164,7	165,5	167,1	167,9	168,8	<b>163,1</b>
1973	170,8	171,6	172,0	172,6	173,3	174,5	175,0	176,2	176,3	178,9	181,3	182,1	<b>175,4</b>
1974	184,7	186,0	187,4	189,4	190,0	192,4	192,6	193,6	194,2	196,7	198,4	199,6	<b>192,1</b>
1975	201,8	203,8	204,7	205,8	206,3	208,4	209,8	210,7	211,1	211,9	212,2	213,1	<b>208,3</b>
1976	216,5	218,7	220,7	221,7	221,7	224,0	223,7	226,4	226,3	227,2	227,4	228,6	<b>223,6</b>
1977	231,4	232,8	233,4	233,9	234,6	236,8	237,7	237,9	237,5	238,6	237,5	238,1	<b>235,9</b>
1978	240,6	241,7	242,4	243,1	243,5	244,4	244,8	246,4	245,5	246,0	246,2	246,9	<b>244,3</b>
1979	249,1	250,4	250,9	251,1	251,1	252,2	254,5	254,5	254,7	256,0	257,1	258,5	<b>253,3</b>
1980	261,6	263,8	264,7	265,9	267,2	270,1	271,2	273,0	272,3	273,2	273,5	275,7	<b>269,4</b>
1981	279,9	281,5	283,7	285,5	285,3	287,1	288,9	290,5	291,1	292,9	292,5	293,4	<b>287,7</b>
1982	297,2	298,3	300,7	302,1	302,5	304,1	304,8	305,2	305,4	306,3	306,3	307,2	<b>303,3</b>
1983	309,2	310,6	311,3	311,0	310,1	311,7	313,3	315,1	315,5	317,3	317,7	318,9	<b>313,5</b>
1984	326,7	328,2	329,4	329,4	328,5	331,4	330,7	333,8	333,2	333,8	334,7	335,0	<b>331,2</b>
1985	337,6	339,4	341,2	341,9	341,0	342,1	342,3	342,6	342,8	342,8	343,4	344,3	<b>341,8</b>
1986	347,5	347,9	347,3	346,6	346,1	347,3	347,5	348,4	348,6	348,4	347,7	348,1	<b>347,6</b>
1987	348,6	348,3	349,0	349,7	350,7	353,9	355,6	357,3	355,2	354,6	353,5	353,9	<b>352,5</b>
1988	355,2	355,9	357,0	357,3	356,6	358,7	362,9	363,9	361,9	360,8	360,5	360,5	<b>359,3</b>
1989	362,9	364,6	365,0	366,0	366,7	367,8	372,3	373,7	370,9	370,9	370,2	370,9	<b>368,5</b>
1990	373,3	376,1	376,5	377,5	377,8	378,5	383,4	385,5	384,8	385,1	383,8	383,8	<b>380,5</b>
1991	385,8	388,6	389,7	390,0	390,4	392,8	397,3	399,7	397,0	395,6	396,3	395,6	<b>393,2</b>
1992	400,8	404,6	405,6	405,6	407,0	408,4	413,3	415,0	412,3	411,6	411,9	412,3	<b>409,0</b>
1993	417,1	419,6	421,3	421,3	422,0	423,0	427,9	429,3	426,2	425,8	426,2	426,9	<b>423,9</b>
1994	430,0	432,8	434,2	433,8	434,5	435,2	440,1	442,8	439,4	438,3	438,0	438,0	<b>436,4</b>
1995	441,1	443,2	444,6	444,9	444,9	446,7	449,8	452,2	448,1	446,7	446,3	446,0	<b>446,2</b>
1996	448,4	450,5	452,6	452,2	451,5	454,0	458,1	460,6	457,1	456,1	456,4	456,4	<b>454,5</b>
1997	457,7	459,5	460,0	460,0	460,4	460,4	460,4	460,4	460,4	461,8	461,8	462,7	<b>460,5</b>
1998	463,1	464,0	464,5	465,4	465,0	464,5	464,5	464,5	464,5	465,0	465,4	465,9	<b>464,7</b>
1999	465,4	466,3	466,3	466,3	467,2	466,3	466,3	466,8	466,8	468,6	469,0	472,2	<b>467,3</b>
2000	470,9	474,0	475,4	475,0	475,4	479,0	479,5	479,5	480,9	481,8	483,6	484,5	<b>478,3</b>
2001	485,5	486,9	487,9	490,3	491,2	492,2	492,6	491,7	493,1	493,6	493,1	494,1	<b>491,0</b>
2002	495,5	496,0	497,0	498,9	500,3	500,8	500,3	501,3	501,3	502,2	501,7	503,2	<b>499,9</b>
2003	504,1	504,6	506,0	505,6	505,6	506,5	506,0	507,5	508,4	507,5	508,4	509,4	<b>506,6</b>
2004	509,9	511,8	513,7	513,7	516,1	518,0	517,0	519,0	519,0	520,9	521,8	524,2	<b>517,1</b>
2005	524,7	526,1	528,5	527,1	528,0	530,0	528,5	529,5	531,4	531,4	530,4	532,3	<b>529,0</b>
2006	531,1	532,7	534,3	536,9	537,5	538,0	537,5	539,1	538,0	537,5	538,0	539,6	<b>536,7</b>
2007	539,6	541,2	543,8	546,5	548,0	548,6	548,6	548,0	549,1	552,3	554,9	559,2	<b>548,3</b>
2008	557,0	558,6	562,9	564,4	568,1	569,7	569,2	568,1	569,7	569,2	567,6	566,6	<b>565,9</b>
2009	563,9	566,0	567,1	568,1	569,7	569,2	567,6	569,7	570,3	570,3	571,3	572,4	<b>568,8</b>
2010	570,8	571,8	578,2	579,8	580,3	580,3	578,2	579,3	580,8	582,4	581,9	585,6	<b>579,1</b>
2011	584,9	588,9	595,9	598,8	599,4	599,4	598,2	599,4	601,7	602,3	602,8	604,0	<b>598,0</b>
2012	601,1	604,0	610,4	612,7	612,1	612,7	611,0	612,7	617,9	619,1	619,6	620,8	<b>612,8</b>
2013	617,3	619,1	624,3	624,8	626,0	626,0	623,1	623,7	628,3	627,7	628,3	632,4	<b>625,1</b>
2014	627,2	628,3	634,7	635,3	637,0	637,6	634,1	634,1	638,2	637,6	638,7	638,7	<b>635,1</b>
2015	631,8	633,5	641,1	641,6	643,4	644,0	641,6	640,5	642,8	642,2	642,8	645,1	<b>640,9</b>

<sup>1)</sup> Ab Jänner 1967 mit dem VPI 1966 (Verkettungskoeffizient 1,274), ab Jänner 1977 mit dem VPI 1976 (Verkettungskoeffizient 2,236), ab Jänner 1987 mit dem VPI 1986 (Verkettungskoeffizient 3,476), ab Jänner 1997 mit dem VPI 1996 (Verkettungskoeffizient 4,545), ab Jänner 2001 mit dem VPI 2000 (Verkettungskoeffizient 4,783), ab Jänner 2006 mit dem VPI 2005 (Verkettungskoeffizient 5,290) und ab Jänner 2011 mit dem VPI 2010 (Verkettungskoeffizient 5,791) verkettet weitergeführt. Basis: Ø 1958 = 100



**Tab. 11.10 Verbraucherpreisindex 1958 (II)**<sup>1)</sup>

Jahr	Monat												Jahres- Ø
	Jän.	Feb.	März	April	Mai	Juni	Juli	Aug.	Sept.	Okt.	Nov.	Dez.	
1959	.	.	99,1	99,8	100,7	103,8	102,8	101,6	101,3	101,3	102,5	102,2	<b>101,1</b>
1960	102,1	102,2	102,5	103,0	103,9	104,9	104,7	104,0	102,7	102,2	102,5	102,5	<b>103,1</b>
1961	103,8	104,2	104,4	104,9	105,6	108,4	108,1	107,4	106,8	106,9	108,0	108,1	<b>106,4</b>
1962	109,1	109,3	110,1	111,7	113,1	116,0	113,8	111,6	111,6	110,7	110,7	110,9	<b>111,6</b>
1963	112,0	113,6	114,1	114,4	115,3	117,7	115,8	113,5	114,9	114,1	115,5	115,8	<b>114,7</b>
1964	117,0	117,2	117,1	117,8	118,9	121,5	122,1	119,6	119,3	119,1	119,9	119,9	<b>119,1</b>
1965	120,4	120,2	121,0	121,8	125,5	133,4	129,7	127,5	126,5	125,2	126,6	127,6	<b>125,5</b>
1966	126,9	126,0	126,1	127,7	127,7	131,0	128,6	127,1	127,2	127,4	128,9	129,2	<b>127,8</b>
1967	132,0	131,9	131,5	131,6	132,3	132,0	132,9	133,2	134,1	134,3	134,3	134,6	<b>132,9</b>
1968	134,7	135,1	135,6	135,6	135,2	136,1	136,5	137,1	137,3	138,5	138,5	138,7	<b>136,6</b>
1969	139,2	139,2	139,2	139,7	139,7	140,6	141,5	141,3	141,3	141,9	142,4	143,4	<b>140,8</b>
1970	144,5	144,4	144,5	144,9	145,6	147,1	148,0	147,9	148,1	148,8	149,3	150,0	<b>146,9</b>
1971	150,5	150,8	150,9	151,8	151,7	153,4	154,5	155,5	156,0	156,7	156,8	157,3	<b>153,8</b>
1972	158,6	159,4	160,3	160,4	160,8	163,3	164,0	165,2	166,0	167,7	168,4	169,3	<b>163,6</b>
1973	171,4	172,1	172,5	173,2	173,8	175,1	175,6	176,7	176,9	179,4	181,9	182,6	<b>175,9</b>
1974	185,3	186,6	188,0	190,0	190,5	193,0	193,2	194,3	194,8	197,3	199,0	200,3	<b>192,7</b>
1975	202,4	204,5	205,4	206,4	206,9	209,1	210,5	211,4	211,8	212,5	212,9	213,8	<b>209,0</b>
1976	217,1	219,4	221,3	222,4	222,4	224,7	224,4	227,1	227,0	227,9	228,1	229,3	<b>224,3</b>
1977	232,2	233,5	234,2	234,6	235,3	237,5	238,4	238,7	238,2	239,3	238,2	238,9	<b>236,6</b>
1978	241,3	242,5	243,1	243,8	244,3	245,2	245,6	247,2	246,3	246,7	247,0	247,6	<b>245,1</b>
1979	249,9	251,2	251,7	251,9	251,9	253,0	253,3	255,3	255,3	256,8	257,9	259,3	<b>254,1</b>
1980	262,4	264,7	265,6	266,7	268,0	271,0	272,1	273,9	273,2	274,1	274,3	276,6	<b>270,2</b>
1981	280,8	282,4	284,6	286,4	286,2	288,0	289,8	291,4	292,0	293,8	293,4	294,3	<b>288,6</b>
1982	298,1	299,2	301,7	303,0	303,5	305,0	305,7	306,2	306,4	307,3	307,3	308,2	<b>304,3</b>
1983	310,2	311,6	312,2	312,0	311,1	312,7	314,2	316,0	316,5	318,3	318,7	319,9	<b>314,5</b>
1984	327,7	329,3	330,4	330,4	329,5	332,4	331,7	334,9	334,2	334,9	335,8	336,0	<b>332,3</b>
1985	338,7	340,5	342,3	343,0	342,1	343,2	343,4	343,6	343,9	343,9	344,5	345,4	<b>342,9</b>
1986	348,6	349,0	348,3	347,7	347,2	348,3	348,6	349,5	349,7	349,5	348,8	349,2	<b>348,7</b>
1987	349,7	349,4	350,1	350,8	351,8	355,0	356,7	358,5	356,4	355,7	354,6	355,0	<b>353,6</b>
1988	356,4	357,1	358,1	358,5	357,8	359,9	364,0	365,1	363,0	362,0	361,6	361,6	<b>360,4</b>
1989	364,0	365,8	366,1	367,2	367,9	368,9	373,5	374,9	372,1	372,1	371,4	372,1	<b>369,7</b>
1990	374,5	377,3	377,6	378,7	379,0	379,7	384,6	386,7	386,0	386,4	385,0	385,0	<b>381,7</b>
1991	387,1	389,8	390,9	391,2	391,6	394,0	398,6	401,0	398,2	396,8	397,5	396,8	<b>394,5</b>
1992	402,1	405,9	406,9	406,9	408,3	409,7	414,6	416,3	413,6	412,9	413,2	413,6	<b>410,3</b>
1993	418,4	420,9	422,6	422,6	423,3	424,4	429,2	430,6	427,5	427,2	427,5	428,2	<b>425,2</b>
1994	431,3	434,1	435,5	435,2	435,9	436,6	441,5	444,2	440,8	439,7	439,4	439,4	<b>437,8</b>
1995	442,5	444,6	446,0	446,3	446,3	448,1	451,2	453,7	449,5	448,1	447,7	447,4	<b>447,6</b>
1996	449,8	451,9	454,0	453,7	453,0	455,4	459,6	462,0	458,5	457,5	457,8	457,8	<b>455,9</b>
1997	459,1	460,9	461,4	461,4	461,8	461,8	461,8	461,8	461,8	463,2	463,2	464,1	<b>461,9</b>
1998	464,6	465,5	465,9	466,8	466,4	465,9	465,9	465,9	465,9	466,4	466,8	467,3	<b>466,1</b>
1999	466,8	467,8	467,8	467,8	468,7	467,8	467,8	468,2	468,2	470,0	470,5	473,7	<b>468,8</b>
2000	472,3	475,5	476,9	476,4	476,9	480,5	481,0	481,0	482,3	483,3	485,1	486,0	<b>479,8</b>
2001	487,0	488,4	489,4	491,8	492,8	493,7	494,2	493,2	494,7	495,2	494,7	495,6	<b>492,6</b>
2002	497,1	497,6	498,5	500,4	501,9	502,4	501,9	502,8	502,8	503,8	503,3	504,7	<b>501,4</b>
2003	505,7	506,2	507,6	507,1	507,1	508,1	507,6	509,1	510,0	509,1	510,0	511,0	<b>508,2</b>
2004	511,5	513,4	515,3	515,3	517,7	519,6	518,7	520,6	520,6	522,5	523,5	525,9	<b>518,7</b>
2005	526,3	527,8	530,2	528,7	529,7	531,6	530,2	531,1	533,1	533,1	532,1	534,0	<b>530,7</b>
2006	532,8	534,4	536,0	538,7	539,2	539,7	539,2	540,8	539,7	539,2	539,7	541,3	<b>538,4</b>
2007	541,3	542,9	545,6	548,2	549,8	550,3	550,3	549,8	550,9	554,1	556,7	560,9	<b>550,1</b>
2008	558,8	560,4	564,7	566,3	570,0	571,6	571,0	570,0	571,6	571,0	569,4	568,4	<b>567,8</b>
2009	565,7	567,8	568,9	570,0	571,6	571,0	569,4	571,6	572,1	572,1	573,2	574,2	<b>570,6</b>
2010	572,6	573,7	580,1	581,6	582,2	582,2	580,1	581,1	582,7	584,3	583,8	587,5	<b>581,0</b>
2011	586,8	590,9	597,8	600,8	601,3	601,3	600,2	601,3	603,7	604,2	604,8	606,0	<b>599,9</b>
2012	603,1	606,0	612,4	614,7	614,1	614,7	613,0	614,7	619,9	621,1	621,7	622,8	<b>614,9</b>
2013	619,3	621,1	626,3	626,9	628,1	628,1	625,2	625,2	625,7	630,4	629,8	630,4	<b>627,2</b>
2014	629,2	630,4	636,8	637,4	639,1	639,7	636,2	636,2	640,3	639,7	640,8	640,8	<b>637,2</b>
2015	633,9	635,6	643,2	643,7	645,5	646,1	643,7	642,6	644,9	644,3	644,9	647,2	<b>643,0</b>

<sup>1)</sup> Ab Jänner 1967 mit dem VPI 1966 (Verkettungskoeffizient 1,278), ab Jänner 1977 mit dem VPI 1976 (Verkettungskoeffizient 2,243), ab Jänner 1987 mit dem VPI 1986 (Verkettungskoeffizient 3,487), ab Jänner 1997 mit dem VPI 1996 (Verkettungskoeffizient 4,599), ab Jänner 2001 mit dem VPI 2000 (Verkettungskoeffizient 4,798), ab Jänner 2006 mit dem VPI 2005 (Verkettungskoeffizient 5,307) und ab Jänner 2011 mit dem VPI 2010 (Verkettungskoeffizient 5,810) verkettet weitergeführt. Basis: Ø 1958 = 100



Tab. 11.11 Baukostenindex

Monats-/ Jahres- durch- schnitt (Ø)	Baukostenindex <sup>1)</sup>							
	Wohnhaus- und Siedlungsbau						Straßenbau insgesamt	Brückenbau insgesamt
	Baumeisterarbeiten			Gesamtbaukosten				
	Insgesamt	Lohn	Sonstiges	Insgesamt	Lohn	Sonstiges		
Ø 2010 = 100 <sup>2)</sup>								
Jänner	108,2	110,6	105,6	108,5	110,4	106,3	109,5	107,2
Feber	108,4	110,6	105,9	108,6	110,4	106,7	107,3	106,8
März	108,2	110,6	105,6	108,6	110,4	106,7	107,3	106,8
April	108,3	110,6	105,8	108,8	110,4	107,1	107,1	106,9
Mai	109,9	113,3	106,2	110,0	112,5	107,4	108,5	108,6
Juni	110,2	113,3	106,8	110,0	112,5	107,4	108,8	108,8
Juli	110,2	113,3	106,7	109,9	112,5	107,2	108,9	108,6
August	110,0	113,3	106,4	109,7	112,5	106,8	108,3	108,4
September	109,8	113,3	106,1	109,6	112,5	106,5	106,7	107,8
Oktober	109,6	113,3	105,5	109,2	112,5	105,7	106,0	107,0
November	109,5	113,3	105,4	109,1	112,5	105,5	104,9	106,4
Dezember	109,6	113,3	105,5	109,1	112,5	105,5	104,5	106,1
<b>2015</b>	<b>109,3</b>	<b>112,4</b>	<b>106,0</b>	<b>109,3</b>	<b>111,8</b>	<b>106,6</b>	<b>107,3</b>	<b>107,5</b>
2014	108,2	109,8	106,4	107,6	109,3	105,8	111,0	108,2
2013	106,6	107,1	106,1	106,4	106,6	106,1	110,6	107,9
2012	104,6	103,7	105,7	104,4	103,5	105,4	110,3	106,7
2011	102,4	100,8	104,1	102,3	100,4	104,3	105,6	104,2
Ø 2005 = 100								
2010	121,0	115,2	126,7	119,3	114,8	123,5	124,4	115,3
2009	117,5	112,9	122,2	115,6	112,6	118,5	119,6	110,4
2008	116,7	109,2	124,3	114,9	109,1	120,4	121,7	119,0
2007	109,9	105,8	113,9	109,2	105,7	112,4	111,5	110,0
2006	104,5	103,1	106,0	104,6	103,0	106,0	107,8	104,1
Ø 2000 = 100								
2005	115,5	115,2	116,0	114,3	113,0	115,7	114,8	121,4
2004	113,4	113,0	113,8	111,8	110,8	113,1	109,1	122,0
2003	108,0	110,9	104,0	106,4	109,1	103,3	104,8	108,0
2002	104,7	107,4	101,1	103,7	105,8	101,3	102,4	103,8
2001	102,9	104,0	101,3	102,1	102,9	101,3	101,4	102,3

<sup>1)</sup> Ohne Mehrwertsteuer;

<sup>2)</sup> Ab Berichtsmontat Jänner 2011 Revision der Bausparten Wohnhaus- und Siedlungsbau sowie Straßen- und Brückenbau mit Jahresdurchschnitt 2010 = 100.

Quelle: Statistik Austria

Grafik 11.2 Entwicklung des Baukostenindex

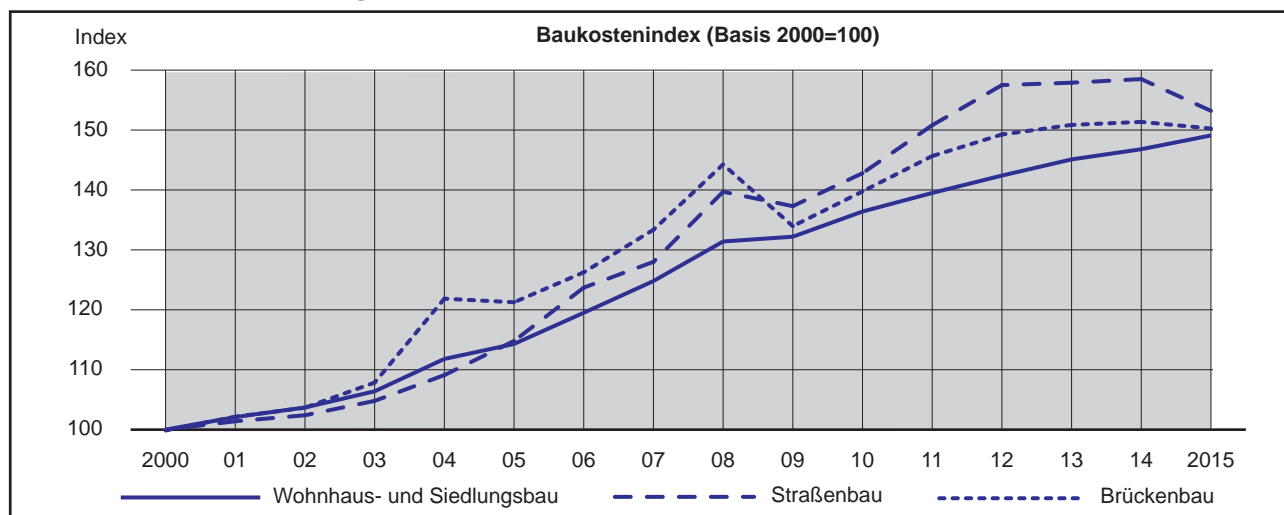

Quelle: Statistik Austria

Tab. 11.12 Baupreisindex

Quartals-/ Jahres- durch- schnitt (Ø)	Baupreisindex <sup>1)</sup>								
	Hoch- und Tief- bau <sup>2)</sup>	Hochbau <sup>2) 3)</sup>			Tiefbau <sup>2) 4)</sup>				
		insge- samt	Wohnhaus- und Siedlungsbau	Sonstiger Hochbau	insge- samt	Straßen- bau	Brücken- bau	Sonstiger Tiefbau	
Ø 2010 = 100									
2015	1. Quartal	109,2	<b>112,1</b>	111,6	112,6	<b>105,9</b>	105,5	103,0	106,9
	2. Quartal	109,5	<b>112,8</b>	112,3	113,3	<b>105,6</b>	104,8	103,1	106,9
	3. Quartal	109,6	<b>113,1</b>	112,6	113,7	<b>105,5</b>	104,8	102,6	106,7
	4. Quartal	109,5	<b>113,1</b>	112,6	113,8	<b>105,3</b>	104,4	102,3	106,9
<b>2015</b>	<b>109,5</b>	<b>112,8</b>	<b>112,3</b>	<b>113,4</b>	<b>105,6</b>	<b>104,9</b>	<b>102,8</b>	<b>106,9</b>	
2014	108,8	<b>110,8</b>	110,5	111,2	<b>106,5</b>	106,3	103,8	107,2	
2013	107,2	<b>108,2</b>	108,0	108,3	<b>106,1</b>	105,6	104,3	106,8	
2012	105,8	<b>105,5</b>	105,5	105,5	<b>106,2</b>	106,1	106,0	106,3	
2011	103,2	<b>102,8</b>	102,8	102,8	<b>103,5</b>	103,2	103,6	103,8	
Ø 2005 = 100									
2010	120,0	<b>116,9</b>	116,9	116,8	<b>123,5</b>	121,3	117,0	127,1	
2009	115,5	<b>114,9</b>	114,9	115,0	<b>116,3</b>	115,0	113,7	118,1	
2008	111,8	<b>112,5</b>	112,3	112,7	<b>111,2</b>	110,7	111,5	111,6	
2007	106,6	<b>107,3</b>	107,2	107,5	<b>105,8</b>	105,7	106,1	105,7	
2006	102,7	<b>102,9</b>	102,9	103,0	<b>102,5</b>	102,5	102,7	102,4	
Ø 2000 = 100									
2005	106,7	<b>110,9</b>	109,9	112,2	<b>99,6</b>	101,6	101,8	98,5	
2004	104,9	<b>107,9</b>	107,3	108,7	<b>99,5</b>	101,3	100,2	98,6	
2003	102,8	<b>104,7</b>	104,4	105,2	<b>99,4</b>	100,4	99,2	98,9	
2002	101,9	<b>103,2</b>	102,9	103,6	<b>99,6</b>	100,3	99,6	99,2	
2001	101,1	<b>101,8</b>	101,7	102,0	<b>99,9</b>	100,6	99,8	99,5	

<sup>1)</sup> Ohne Mehrwertsteuer.

Revision ab dem 1. Berichtsquartal 2010 der Hoch- und Tiefbausparten mit Jahresdurchschnitt 2010 = 100.

<sup>2)</sup> Zusammengewichtung aufgrund der Relation der abgesetzten Produktion von Hoch- und Tiefbau im Jahre 2010.

<sup>3)</sup> Stichtage für die quartalsweise Preisermittlung sind der 15.2., 15.5., 15.8. und 15.11.

<sup>4)</sup> Stichtage für die quartalsweise Preisermittlung sind der 31.3., 30.6., 30.9. und 31.12.

Quelle: Statistik Austria

Grafik 11.3 Entwicklung des Baupreisindex

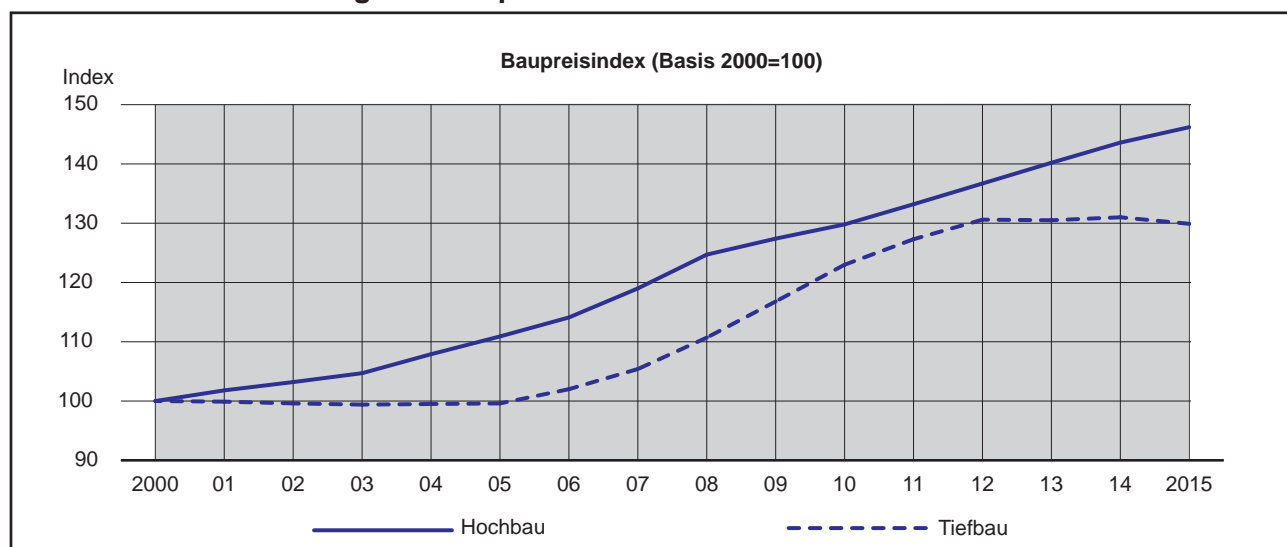

Quelle: Statistik Austria

**Tab. 12.1 Gebäude und Wohnungen (GWZ 1971, 1981, 1991, 2001 und 2011)**<sup>1)</sup>

Bezeichnung	1971 <sup>2)</sup>	1981	1991	2001	2011
<b>Gebäude insgesamt</b>	<b>12.632</b>	<b>15.374</b>	<b>17.013</b>	<b>19.085</b>	<b>20.150</b>
mit Hauptwohnsitzangabe	.	12.632	13.893	15.185	16.671
nur mit Neben- bzw. ohne Wohnsitzangabe	.	2.742	3.120	3.900	3.479
mit Wohnung(en)	11.134	13.166	14.446	16.219	17.257
ohne Wohnung(en)	1.498	2.208	2.567	2.866	2.893
<b>Wohnungen insgesamt</b>	<b>31.053</b>	<b>37.905</b>	<b>42.441</b>	<b>50.106</b>	<b>57.688</b>
mit Hauptwohnsitzangabe	29.130	35.247	38.653	42.574	47.304
nur mit Neben- bzw. ohne Wohnsitzangabe	1.923	2.658	3.788	7.532	10.384
Ausstattungsstypen der Wohnungen					
Zentralheizung u.a., Bad (Dusche), WC	.	.	30.329	43.505	52.350
Bad/Dusche, WC und Einzelofenheizung	.	.	6.757	5.189	4.213
WC und Wasserentnahme	.	.	1.710	489	384
Nur Wasser oder keine Installation	.	.	3.645	923	741

<sup>1)</sup> GWZ = Gebäude- und Wohnungszählung.

<sup>2)</sup> Gebietsstand 1.1.1973.

Quelle: Statistik Austria

**Tab. 12.2 Gebäude und Wohnungen nach dem Eigentümer (GWZ 2011)**

Gebäude / Wohnungen	Gebäude / Wohnungen insgesamt	davon nach dem Eigentümer							
		Privatperson(en)	Bund	Land	Gemeinde	Andere Körperschaften öffentlichen Rechts	Gemeinnützige Bauvereinigungen	Sonstige Unternehmen	Andere Eigentümer
Gebäude	<b>20.150</b>	16.718	94	135	493	189	1.183	1.255	83
Wohnungen	<b>57.688</b>	37.990	242	524	3.258	471	10.909	4.143	151

Quelle: Statistik Austria

**Tab. 12.3 Gebäude und Wohnungen nach der überwiegenden Nutzung (GWZ 2011)**

Nutzungsart	Gebäude insgesamt	Wohnungen insgesamt
<b>Wohngebäude</b>	<b>17.257</b>	<b>55.891</b>
Wohngebäude mit einer Wohnung	10.286	10.286
Wohngebäude mit zwei Wohnungen	2.652	5.304
Wohngebäude mit drei und mehr Wohnungen	4.319	40.301
<b>Andere Gebäude</b>	<b>2.893</b>	<b>1.797</b>
Gebäude für Gemeinschaften	51	32
Hotels und ähnliche Gebäude	225	249
Bürogebäude	695	643
Groß- und Einzelhandelsgebäude	618	491
Gebäude des Verkehrs- und Nachrichtenwesens	50	10
Industrie- und Lagergebäude	1.003	298
Gebäude für Kultur- u. Freizeit Zwecke sowie des Bildungs- u. Gesundheitswesens	251	74
<b>Insgesamt</b>	<b>20.150</b>	<b>57.688</b>

Quelle: Statistik Austria

**Tab. 12.4 Gebäude nach der Anzahl der Wohnungen (GWZ 2011)**

Bez.	Gebäude insgesamt	davon mit ... Wohnungen						
		keine	1	2	3 bis 5	6 bis 10	11 bis 20	21 oder mehr
abs.	<b>20.150</b>	2.044	10.768	2.819	1.500	1.895	861	263
in %	<b>100,0</b>	10,1	53,4	14,0	7,4	9,4	4,3	1,3

Quelle: Statistik Austria

**Tab. 12.5 Wohnungen nach der Nutzfläche (GWZ 2011)**

Bez.	Wohnungen insgesamt	davon mit einer Nutzfläche von							
		unter 35	35 bis unter 45	45 bis unter 60	60 bis unter 90	90 bis unter 110	110 bis unter 130	130 bis unter 150	150 oder mehr
m <sup>2</sup>									
abs.	<b>57.688</b>	3.477	4.075	8.128	22.236	8.513	5.030	3.204	3.025
in %	<b>100,0</b>	6,0	7,1	14,1	38,5	14,8	8,7	5,6	5,2

Quelle: Statistik Austria

**Tab. 12.6 Wohnungen nach der Anzahl der Wohnräume (GWZ 2011)**

Bez.	Wohnungen insgesamt	davon mit ... Wohnraum(räumen)								
		1	2	3	4	5	6	7	8	9 und mehr
abs.	<b>57.688</b>	4.767	7.798	13.571	16.058	8.842	3.923	1.573	633	523
in %	<b>100,0</b>	8,3	13,5	23,5	27,8	15,3	6,8	2,7	1,1	0,9

Quelle: Statistik Austria

**Tab. 12.7 Wohnungen nach dem Rechtsverhältnis (GWZ 2011)**

Bezeichnung	Wohnungen	
	absolut	in %
Eigenbenützung durch Gebäudeeigentümerin, -eigentümer	13.139	22,78
Wohnungseigentum	12.810	22,21
Hauptmiete	27.300	47,32
Sonstiges Rechtsverhältnis	4.439	7,69
<b>Insgesamt</b>	<b>57.688</b>	<b>100,00</b>

Quelle: Statistik Austria

**Tab. 12.8 Wohnungen nach Ausstattungstypen (GWZ 2011)**

Bezeichnung	Wohnungen insgesamt	davon mit			
		Zentralheizung u.Ä., Bad/Dusche, WC	Bad/Dusche, WC	WC und Wasserentnahme in der Wohnung	kein WC oder keine Wasserinstallation in der Wohnung
		A	B	C	D
mit Hauptwohnsitzangabe	<b>47.304</b>	43.391	3.310	207	396
ohne Hauptwohnsitzangabe	<b>10.384</b>	8.959	903	177	345
<b>Insgesamt</b>	<b>57.688</b>	<b>52.350</b>	<b>4.213</b>	<b>384</b>	<b>741</b>

Quelle: Statistik Austria

**12****Tab. 12.9 Wohnhafte Personen in Wohnungen nach dem Rechtsverhältnis für die Wohnungsbenützung und nach Ausstattungstypen (GWZ 2011)**

Rechtsverhältnis	Wohnbevölkerung insgesamt	davon mit			
		Zentralheizung u.Ä., Bad/Dusche, WC	Bad/Dusche, WC	WC und Wasserentnahme in der Wohnung	kein WC oder keine Wasserinstallation in der Wohnung
		A	B	C	D
Eigenbenützung durch Gebäudeeigentümer	<b>26.476</b>	24.629	1.674	92	81
Wohnungseigentum	<b>19.181</b>	18.718	425	18	20
Hauptmiete	<b>41.139</b>	36.840	3.697	179	423
Sonstiges Rechtsverhältnis	<b>5.987</b>	5.287	545	64	91
<b>Insgesamt</b>	<b>92.783</b>	<b>85.474</b>	<b>6.341</b>	<b>353</b>	<b>615</b>

Quelle: Statistik Austria

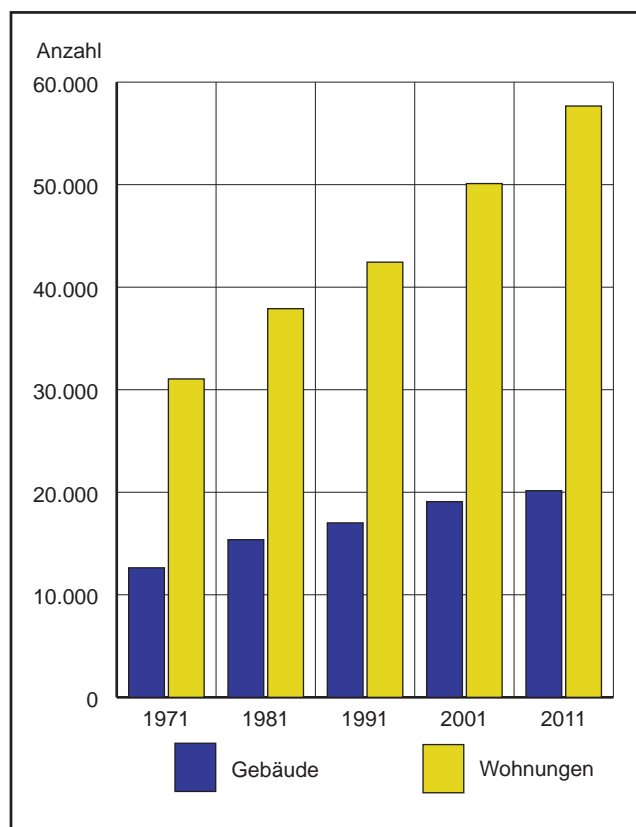
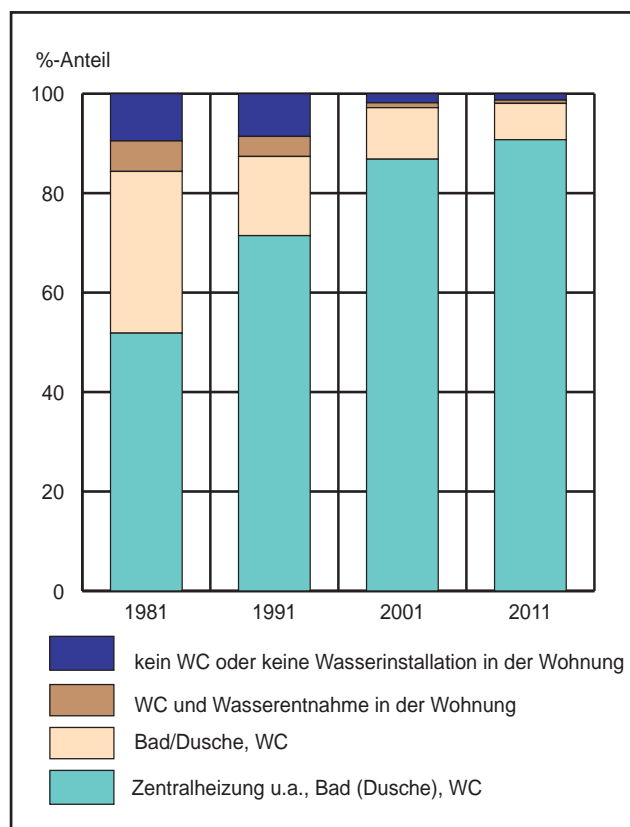
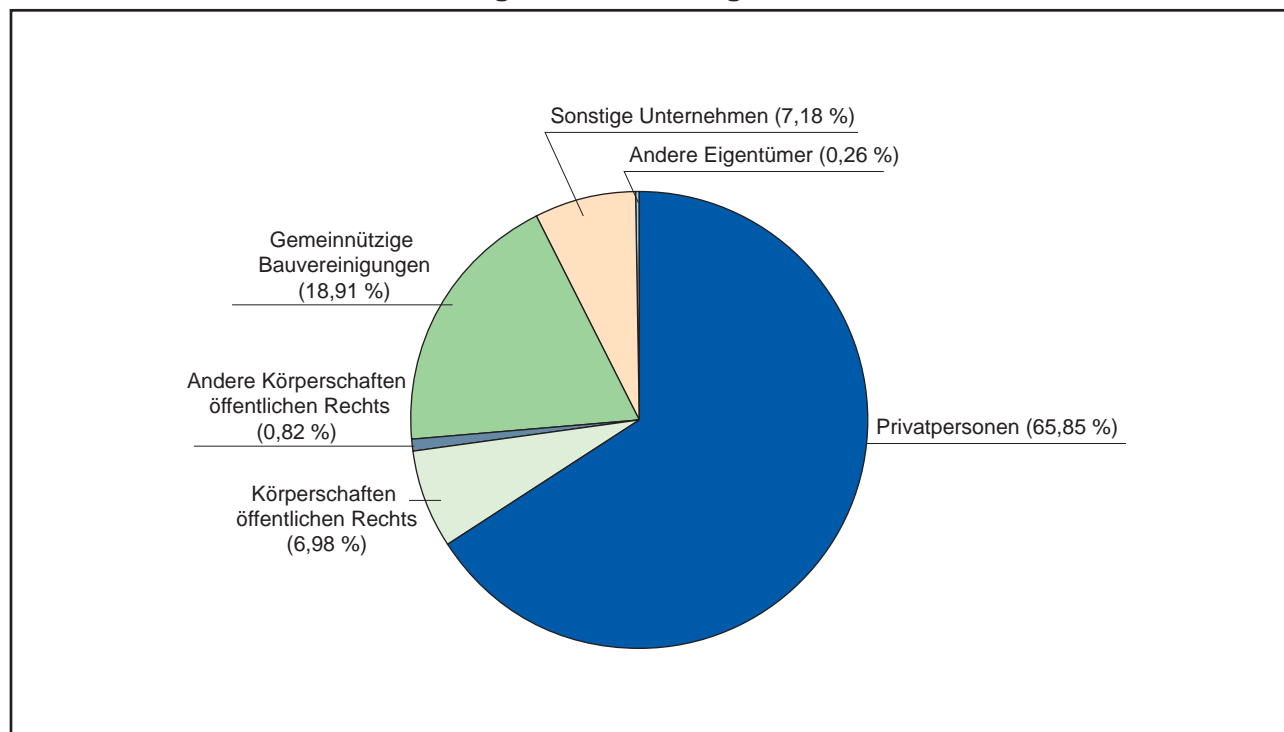
**Grafik 12.1 GWZ 2011 – Gebäude und Wohnungen**

**Grafik 12.2 GWZ 2011 – Ausstattungstypen der Wohnungen**

**Grafik 12.3 GWZ 2011 – Wohnungen nach dem Eigentümer**

Quelle: Statistik Austria

Tab. 12.10 Bautätigkeit seit 1945

Jahr	Fertiggestellte			Jahr	Fertiggestellte		
	ganze Gebäude <sup>1)</sup>	Gebäude mit An-, Auf- und Umbauten	Wohnungen (Neubauten)		ganze Gebäude <sup>1)</sup>	Gebäude mit An-, Auf- und Umbauten	Wohnungen (Neubauten)
1945	.	.	76	1981	284	.	1.060
1946	.	.	182	1982	241	.	635
1947	.	.	88	1983	169	.	581
1948	.	.	236	1984	233	.	677
1949	.	.	387	1985	220	.	818
1950	.	.	379	1986	135	.	192
1951	.	.	634	1987	170	.	499
1952	.	.	611	1988	224	.	809
1953	.	.	487	1989	68	.	103
1954	.	.	580	1990	188	.	370
1955	.	.	680	1991	173	.	471
1956	.	.	653	1992	169	.	344
1957	.	.	670	1993	240	.	388
1958	.	.	545	1994	228	.	655
1959	.	.	412	1995	166	.	447
1960	.	.	828	1996	207	.	695
1961	.	.	535	1997	159	.	607
1962	.	.	604	1998	117	.	544
1963	.	.	629	1999	181	.	888
1964	.	.	647	2000	179	.	849
1965	.	.	576	2001	149	.	559
1966	.	.	887	2002	189	.	727
1967	.	.	805	2003 <sup>2)</sup>	.	.	.
1968	.	.	1.434	2004 <sup>2)</sup>	73	25	.
1969	.	.	1.037	2005	211	47	490
1970	.	.	1.008	2006	203	55	634
1971	.	.	504	2007	125	26	390
1972	.	.	1.318	2008	259	28	728
1973	137	.	514	2009	198	40	569
1974	185	.	969	2010	171	41	755
1975	283	.	1.293	2011	112	50	412
1976	180	.	1.392	2012	175	50	944
1977	140	.	534	2013	152	63	702
1978	210	.	507	2014	138	45	639
1979	170	.	794	2015	143	46	716
1980	396	.	1.266				

<sup>1)</sup> Vor 2004 inkl. An-, Auf- und Umbauten.

<sup>2)</sup> Umstellung auf Gebäude- und Wohnungsregister im November 2004, daher keine vollzähligen Daten vorhanden.



**Tab. 12.11 Entwicklung der Bautätigkeit**

Jahr	Neuerichtung ganzer Gebäude				Gebäude mit An-, Auf- und Umbautätigkeiten			
	Bewilligungen	Fertigstellungen	Einstellungen	offene Bauvorhaben	Bewilligungen	Fertigstellungen	Einstellungen	offene Bauvorhaben
2004 <sup>1)</sup>	179	73	2	502	42	25	-	111
2005	219	211	10	500	53	47	-	117
2010	153	171	5	301	31	41	-	107
2011	136	112	9	366	42	50	-	137
2012	146	175	10	372	54	50	2	156
2013	134	152	15	351	38	63	3	136
2014	160	138	19	360	54	45	-	152
2015	170	143	41	344	62	46	-	180

<sup>1)</sup> Umstellung auf Gebäude- und Wohnungsregister im November 2004, daher keine vollzähligen Daten vorhanden.

Quelle: Statistik Austria

**Tab. 12.12 Gebäude und Wohnungen nach bestimmten Kriterien am Ende des Berichtsjahres 2015**

Bezeichnung	Gebäude				
	insgesamt	überbaute Grundfläche	Bruttogrundfläche	Anzahl der darin befindlichen	
				Wohnungen	sonstige Nutzungseinheiten
in m <sup>2</sup>					
<b>Gebäudeeigenschaft (überwiegende Nutzung der Bruttogeschossflächen des Gebäudes)</b>					
Wohngebäude für private Wohnzwecke	<b>18.140</b>	3.342.602	8.375.306	59.224	1.905
dav. Gebäude mit 1 Wohnung	<b>10.929</b>	1.510.060	2.370.619	10.929	865
dav. Gebäude mit 2 oder mehr Wohnungen	<b>7.211</b>	1.832.542	6.004.688	48.295	1.040
Wohngebäude für Gemeinschaften	<b>49</b>	52.367	153.219	33	61
Hotels und ähnliche Gebäude	<b>213</b>	78.529	195.828	211	235
Bürogebäude	<b>605</b>	375.956	1.136.933	570	795
Groß- und Einzelhandelsgebäude	<b>521</b>	381.671	841.075	450	620
Gebäude des Verkehrs-/Nachrichtenwesens	<b>46</b>	26.121	55.170	16	46
Industrie- und Lagergebäude	<b>970</b>	670.476	1.033.145	472	1.008
Gebäude für Kultur-/Freizeit Zwecke sowie das Bildungs- und Gesundheitswesen	<b>223</b>	296.813	923.212	87	259
Landwirtschaftliches Nutzgebäude	<b>94</b>	26.650	27.901	-	97
Privatgarage	<b>210</b>	9.430	9.907	-	212
Kirchen, sonstige Sakralbauten	<b>26</b>	10.559	11.371	1	27
Pseudobaulichkeit	<b>18</b>	1.144	1.144	-	18
Sonstiges Bauwerk	<b>568</b>	109.688	166.386	-	568
<b>Insgesamt</b>	<b>21.683</b>	<b>5.382.006</b>	<b>12.930.597</b>	<b>61.064</b>	<b>5.851</b>
<b>Gebäude mit oder ohne Wohnungen</b>					
Gebäude mit Wohnungen	<b>19.141</b>	3.880.888	9.773.123	61.064	3.125
Gebäude ohne Wohnungen	<b>2.542</b>	1.501.118	3.157.474	-	2.726
<b>Insgesamt</b>	<b>21.683</b>	<b>5.382.006</b>	<b>12.930.597</b>	<b>61.064</b>	<b>5.851</b>
<b>Bauperiode</b>					
Vor 1919	<b>1.761</b>	569.120	1.486.437	4.371	862
1919 bis 1944	<b>2.347</b>	362.094	765.809	4.548	461
1945 bis 1960	<b>3.554</b>	672.306	1.572.093	8.011	754
1961 bis 1970	<b>2.785</b>	767.947	1.916.200	10.148	656
1971 bis 1980	<b>2.788</b>	885.503	2.179.688	9.427	594
1981 bis 1990	<b>2.430</b>	747.859	1.679.396	6.628	450
1991 bis 2000	<b>1.635</b>	378.249	891.503	5.665	286



Tab. 12.12 Schluss

Bezeichnung	Gebäude				
	insgesamt	überbaute Grundfläche	Bruttogrundfläche	Anzahl der darin befindlichen	
		in m <sup>2</sup>		Wohnungen	sonstige Nutzungseinheiten
2001	221	45.678	108.430	877	44
2002	212	46.569	112.983	895	31
2003	215	42.295	124.708	736	36
2004	166	39.334	115.580	560	35
2005	351	66.894	130.970	618	90
2006	168	52.667	165.327	464	54
2007	150	59.845	144.577	605	51
2008	278	63.677	156.032	755	93
2009	202	50.798	116.097	577	88
2010	176	68.453	251.493	761	160
2011	131	32.385	85.514	452	128
2012	200	56.486	188.896	1.223	175
2013	160	43.366	125.465	716	142
2014	149	37.894	127.059	669	117
2015	130	30.791	103.486	680	87
Unbekannt	1.474	261.796	382.853	1.678	457
<b>Insgesamt</b>	<b>21.683</b>	<b>5.382.006</b>	<b>12.930.597</b>	<b>61.064</b>	<b>5.851</b>
<b>Anzahl der Hauptgeschosse des Gebäudes</b>					
<b>Gebäude nach oberirdischen Geschossen</b>					
1 Geschoss (ebenerdig)	7.128	1.470.132	1.564.377	5.866	1.994
2 Geschosse	9.389	1.861.271	3.563.582	13.662	1.727
3 Geschosse	2.819	956.470	2.791.790	12.843	1.015
4 Geschosse	1.522	634.864	2.433.323	14.866	548
5 Geschosse	515	257.586	1.249.917	6.448	347
6 -10 Geschosse	286	184.619	1.200.025	6.085	174
11 Geschosse und mehr	24	17.064	127.583	1.294	46
<b>Insgesamt</b>	<b>21.683</b>	<b>5.382.006</b>	<b>12.930.597</b>	<b>61.064</b>	<b>5.851</b>
<b>Gebäude nach unterirdischen Geschossen</b>					
Kein unterirdisches Geschoss	20.518	4.986.475	11.739.495	56.383	4.444
1 Geschoss (ebenerdig)	1.161	391.420	1.159.530	4.668	1.398
2 Geschosse	2	2.923	17.932	3	4
3 Geschosse und mehr	2	1.188	13.640	10	5
<b>Insgesamt</b>	<b>21.683</b>	<b>5.382.006</b>	<b>12.930.597</b>	<b>61.064</b>	<b>5.851</b>
<b>Eigentümer des Gebäudes</b>					
Privatperson	17.064	3.308.654	7.037.395	37.701	3.619
Bund	90	54.435	156.713	234	37
Land	127	86.460	329.414	489	117
Gemeinde	508	248.431	672.945	3.223	227
Andere öffentliche (rechtliche) Körperschaft	192	98.403	292.685	473	151
Gemeinnützige Bauvereinigung	1.286	379.321	1.400.403	11.823	178
Sonstiges Unternehmen (z.B.: AG, GmbH, Bank)	1.467	1.070.933	2.719.057	5.697	1.125
Andere Eigentümer (z.B. Verein)	94	48.335	136.833	338	70
Unbekannt	855	87.034	185.152	1.086	327
<b>Insgesamt</b>	<b>21.683</b>	<b>5.382.006</b>	<b>12.930.597</b>	<b>61.064</b>	<b>5.851</b>
<b>Art der Wärmebereitstellung (Heizung)</b>					
Zentral	15.646	4.259.369	10.361.666	46.038	3.895
Dezentral	4.685	854.712	1.979.205	12.695	1.212
Nicht beheizt	77	16.172	16.485	3	77
Keine Angaben	1.218	224.695	527.291	2.214	623
Unbekannt	57	27.058	45.950	114	44
<b>Insgesamt</b>	<b>21.683</b>	<b>5.382.006</b>	<b>12.930.597</b>	<b>61.064</b>	<b>5.851</b>

Quelle: Statistik Austria

**Tab. 12.13 Nutzungseinheiten in Gebäuden nach bestimmten Kriterien am Ende des Berichtsjahres 2015**

Bezeichnung	Nutzungseinheiten in Gebäuden insgesamt	davon (in)									
		Wohnungen		sonstigen Nutzungseinheiten							
		Wohnungen	Wohnungen, die gleichzeitig Arbeitsstätte sind	Wohnfläche für Gemeinschaften	Hotel und andere Einheiten . kurzfr. Beherbergung	Büroflächen	Groß- und Einzelhandelsflächen	Verkehrs- und Nachrichtenwesen	Industrie und Lagerei	Kultur, Freizeit, Bildungs- und Gesundheitswesen	Sonstige <sup>1)</sup>
<b>Nutzfläche</b>											
unter 35 m <sup>2</sup>	<b>5.632</b>	4.966	19	2	14	66	68	11	80	22	384
35 bis unter 45 m <sup>2</sup>	<b>4.576</b>	4.195	27	-	8	34	44	4	43	11	210
45 bis unter 60 m <sup>2</sup>	<b>9.143</b>	8.642	59	-	10	42	55	2	33	12	288
60 bis unter 90 m <sup>2</sup>	<b>23.733</b>	22.672	209	2	43	87	101	4	78	28	509
90 bis unter 110 m <sup>2</sup>	<b>8.970</b>	8.451	163	1	17	63	46	2	45	19	163
110 bis unter 130 m <sup>2</sup>	<b>5.382</b>	5.010	134	2	14	37	43	3	32	18	89
130 bis unter 150 m <sup>2</sup>	<b>3.438</b>	3.117	125	-	10	44	24	-	26	10	82
150 m <sup>2</sup> und mehr	<b>6.041</b>	3.095	180	49	183	587	498	23	691	210	525
<b>Insgesamt</b>	<b>66.915</b>	<b>60.148</b>	<b>916</b>	<b>56</b>	<b>299</b>	<b>960</b>	<b>879</b>	<b>49</b>	<b>1.028</b>	<b>330</b>	<b>2.250</b>
<b>Nutzfläche in m<sup>2</sup></b>	<b>9.314.928</b>	4.843.191	104.413	123.255	173.374	1.025.287	752.859	54.253	972.529	852.406	413.361
<b>Geschossaufteilung</b>											
1 Geschoss	<b>65.194</b>	58.645	912	36	283	904	844	47	996	291	2.236
2 Geschosse	<b>1.534</b>	1.410	3	9	10	25	25	2	26	15	9
3 Geschosse und mehr	<b>187</b>	93	1	11	6	31	10	-	6	24	5
<b>Insgesamt</b>	<b>66.915</b>	<b>60.148</b>	<b>916</b>	<b>56</b>	<b>299</b>	<b>960</b>	<b>879</b>	<b>49</b>	<b>1.028</b>	<b>330</b>	<b>2.250</b>
<b>Anzahl der (Wohn-)Räume</b>											
1 (Wohn)Raum	<b>10.711</b>	6.136	30	30	248	732	698	46	952	222	1.617
2 (Wohn)Räume	<b>9.151</b>	8.772	64	5	21	50	78	2	33	26	100
3 (Wohn)Räume	<b>14.800</b>	14.379	123	3	10	47	49	-	14	20	155
4 (Wohn)Räume	<b>16.481</b>	16.029	197	4	7	53	22	-	9	17	143
5 (Wohn)Räume	<b>8.906</b>	8.539	216	1	3	32	16	-	1	11	87
6 (Wohn)Räume und mehr	<b>6.830</b>	6.293	286	13	9	42	13	-	12	32	130
Keine Angabe	<b>36</b>	-	-	-	1	4	3	1	7	2	18
<b>Insgesamt</b>	<b>66.915</b>	<b>60.148</b>	<b>916</b>	<b>56</b>	<b>299</b>	<b>960</b>	<b>879</b>	<b>49</b>	<b>1.028</b>	<b>330</b>	<b>2.250</b>
<b>Rechtsverhältnis</b>											
Eigenbenützung	<b>13.349</b>	12.045	439	7	13	54	35	4	68	40	644
(Wohnungs-)Eigentum	<b>15.318</b>	14.764	139	1	17	109	112	-	8	30	138
Hauptmiete	<b>26.389</b>	25.517	262	9	51	180	171	1	51	49	98
Dienst- oder Naturalwhg.	<b>929</b>	903	20	2	-	2	1	-	-	-	1
Sonst. Rechtsverhältnis	<b>2.821</b>	2.748	54	-	2	1	5	-	-	-	11
Keine Angabe	<b>595</b>	143	-	2	5	12	11	-	20	10	392
Unbekannt	<b>7.514</b>	4.028	2	35	211	602	544	44	881	201	966
<b>Insgesamt</b>	<b>66.915</b>	<b>60.148</b>	<b>916</b>	<b>56</b>	<b>299</b>	<b>960</b>	<b>879</b>	<b>49</b>	<b>1.028</b>	<b>330</b>	<b>2.250</b>

<sup>1)</sup> Landwirtschaftliche Nutzung, Privatgaragen, Kirchen, sonstige Sakralbauten, Pseudobaulichkeiten, sonstige Bauwerke, Dachbodenflächen, Kellerflächen, Verkehrsflächen

Quelle: Statistik Austria

**Tab. 12.14 Baubewilligungen und Fertigstellungen nach Nutzungseinheiten (Neubauten)**

Jahr	Bewilligungen insgesamt	Neubauten		Fertigstellungen insgesamt	Neubauten	
		Wohnungen	Sonstige Nutzung		Wohnungen	Sonstige Nutzung
2006	666	650	16	651	634	17
2007	648	626	22	402	390	12
2008	514	441	73	783	728	55
2009	635	537	98	640	569	71
2010	931	817	114	895	755	140
2011	699	582	117	512	412	100
2012	856	738	118	1.081	944	137
2013	640	538	102	835	702	133
2014	1.111	967	144	750	639	111
2015	806	654	152	815	716	99

Quelle: Statistik Austria

**Tab. 12.15 Baubewilligungen und Baufertigstellungen nach Nutzungseinheiten und bestimmten Kriterien (Neubauten)**

Bezeichnung	Bewilligungen insgesamt	davon		Fertigstellungen insgesamt	davon	
		Wohnungen	sonstige Nutzungseinheiten		Wohnungen	sonstige Nutzungseinheiten
<b>Nutzfläche</b>						
unter 35 m <sup>2</sup>	25	10	15	9	6	3
35 bis unter 45 m <sup>2</sup>	33	24	9	33	30	3
45 bis unter 60 m <sup>2</sup>	196	177	19	159	141	18
60 bis unter 90 m <sup>2</sup>	321	289	32	405	386	19
90 bis unter 110 m <sup>2</sup>	68	54	14	81	75	6
110 bis unter 130 m <sup>2</sup>	39	34	5	39	32	7
130 bis unter 150 m <sup>2</sup>	29	24	5	20	17	3
150 m <sup>2</sup> und mehr	95	42	53	69	29	40
<b>Insgesamt</b>	<b>806</b>	<b>654</b>	<b>152</b>	<b>815</b>	<b>716</b>	<b>99</b>
<b>Anzahl der (Wohn-)Räume</b>						
1 (Wohn)Raum	84	12	72	52	5	47
2 (Wohn)Räume	239	223	16	241	234	7
3 (Wohn)Räume	289	264	25	321	314	7
4 (Wohn)Räume	95	75	20	106	95	11
5 (Wohn)Räume	41	32	9	47	43	4
6 (Wohn)Räume und mehr	57	48	9	47	25	22
Keine Angabe	1	-	1	1	-	1
<b>Insgesamt</b>	<b>806</b>	<b>654</b>	<b>152</b>	<b>815</b>	<b>716</b>	<b>99</b>
<b>Rechtsverhältnis</b>						
Eigenbenützung Gebäudeeigentümer	192	112	80	94	53	41
Wohnungseigentum	34	33	1	174	170	4
Hauptmiete	492	443	49	458	430	28
Dienst- oder Naturalwohnungen	-	-	-	2	2	-
Sonstiges Rechtsverhältnis	-	-	-	1	-	1
Keine Angabe	-	-	-	-	-	-
Unbekannt	88	66	22	86	61	25
<b>Insgesamt</b>	<b>806</b>	<b>654</b>	<b>152</b>	<b>815</b>	<b>716</b>	<b>99</b>

Quelle: Statistik Austria

**Tab. 12.16 Baubewilligungen und Baufertigstellungen (Neubauten)**

Bezeichnung	Anzahl der					
	Bewilligungen von			Fertigstellungen von		
	Gebäuden	Wohnungen	Sonstigen Nutzungseinheiten	Gebäuden	Wohnungen	Sonstigen Nutzungseinheiten
<b>Gebäudeeigenschaft (überwiegende Nutzung der Bruttogeschossflächen des Gebäudes)</b>						
Wohngebäude für private Wohnzwecke	145	653	120	126	712	81
dav. Wohngebäude mit 1 Wohnung	98	98	70	79	79	33
dav. Wohngebäude mit 2 od. mehr Wohnungen	47	555	50	47	633	48
Wohngebäude für Gemeinschaften	2	-	2	-	-	-
Hotels und ähnliche Gebäude	-	-	-	1	1	2
Bürogebäude	2	-	4	-	-	-
Groß- und Einzelhandelsgebäude	3	-	4	3	2	3
Gebäude des Verkehrs- und Nachrichtenwesens	1	-	1	1	-	1
Industrie- und Lagergebäude	10	-	13	6	-	6
Gebäude für Kultur-/Freizeit Zwecke sowie das Bildungs- und Gesundheitswesen	2	1	3	2	1	3
Pseudobaulichkeit	1	-	1	-	-	-
Landwirtschaftliches Nutzgebäude	4	-	4	4	-	4
<b>Insgesamt</b>	<b>170</b>	<b>654</b>	<b>152</b>	<b>143</b>	<b>716</b>	<b>100</b>
<b>Gebäude mit oder ohne Wohnungen</b>						
Gebäude mit Wohnungen	146	654	122	130	716	85
Gebäude ohne Wohnungen	24	-	30	13	-	15
<b>Insgesamt</b>	<b>170</b>	<b>654</b>	<b>152</b>	<b>143</b>	<b>716</b>	<b>100</b>
<b>Eigentümer des Gebäudes</b>						
Privatperson	85	91	76	59	73	42
Bund	1	1	1	-	-	-
Land	-	-	-	-	-	-
Gemeinde	-	-	-	-	-	-
Andere öffentliche (rechtliche) Körperschaft	-	-	-	-	-	-
Gemeinnützige Bauvereinigung	11	190	15	33	382	31
Sonstiges Unternehmen (z.B.: AG, GmbH, Bank)	71	372	58	51	261	27
Andere Eigentümer (z.B. Verein)	2	-	2	-	-	-
<b>Insgesamt</b>	<b>170</b>	<b>654</b>	<b>152</b>	<b>143</b>	<b>716</b>	<b>100</b>
<b>Art der Wärmebereitstellung (Heizung)</b>						
Zentral	148	617	132	126	626	87
Dezentral	3	13	1	5	33	4
Nicht beheizt	10	-	10	5	1	4
Unbekannt	9	24	9	7	56	5
<b>Insgesamt</b>	<b>170</b>	<b>654</b>	<b>152</b>	<b>143</b>	<b>716</b>	<b>100</b>
<b>Art der Warmwasserbereitstellung</b>						
Zentral	125	462	110	108	424	54
Dezentral	17	153	23	26	292	37
Kein Warmwasser	9	-	9	4	-	4
Unbekannt	19	39	10	5	-	5
<b>Insgesamt</b>	<b>170</b>	<b>654</b>	<b>152</b>	<b>143</b>	<b>716</b>	<b>100</b>
<b>Art der Gasversorgung</b>						
Netzanschluss	7	49	5	2	15	1
Kein Netzanschluss	153	582	136	134	637	92
Unbekannt	10	23	11	7	64	7
<b>Insgesamt</b>	<b>170</b>	<b>654</b>	<b>152</b>	<b>143</b>	<b>716</b>	<b>100</b>

Quelle: Statistik Austria

**Tab. 12.17 Stadteigene Objekte mit Wohnungen**

Objekte im Besitz der	Bestand am Ende des Jahres an	
	Objekten mit Wohnungen	Wohnungen
Stadt	63	1.704
Immobilien Verwaltung Klagenfurt GmbH & Co KEG	78	1.424
<b>Insgesamt</b>	<b>141</b>	<b>3.128</b>

Quelle: Magistrat Klagenfurt am Wörthersee, Abt. Wohnungen und Besitzverwaltung / IVK

**Tab. 12.18 Vorgemerkte Wohnungssuchende und Wohnungen mit Einweisungsrecht der Stadt**

Jahr	Vorgemerkte Wohnungssuchende beim Magistrat Klagenfurt	Bestand an Wohnungen am 31.12. des Berichtsjahres	
		für die die Stadt das ständige Einweisungsrecht besitzt	für die die Stadt ein einmaliges Einweisungsrecht besitzt
1990	1.600	1.056	320
2000	1.662	1.666	408
2005	2.673	1.926	600
2010	2.200	2.302	1.072
2011	2.583	2.302	1.239
2012	2.523	2.316	1.469
2013	2.483	2.316	1.529
2014	2.240	2.316	1.599
2015	1.995	2.528	1.781

Quelle: Magistrat Klagenfurt am Wörthersee, Abt. Präsidium

**12****Tab. 12.19 Durch die Stadt Klagenfurt zugewiesene Wohnungen**

Jahr	Anzahl der zugewiesenen Wohnungen im Berichtsjahr				
	aus stadteigenem Wohnungsbestand	für die die Stadt		aus sonstigem Rechtstitel	insgesamt
		das ständige Einweisungsrecht besitzt	das einmalige Einweisungsrecht besitzt		
1990	110	35	-	-	<b>145</b>
2000	191	129	-	16	<b>336</b>
2005	249	171	187	15	<b>622</b>
2010	296	169	184	5	<b>654</b>
2011	244	161	180	8	<b>593</b>
2012	299	224	162	3	<b>688</b>
2013	262	192	91	8	<b>553</b>
2014	130	194	229	109	<b>662</b>
2015	136	180	140	79	<b>535</b>

Quelle: Magistrat Klagenfurt am Wörthersee, Abt. Präsidium

**Tab. 12.20 Veränderungen des stadt eigenen Grundbesitzes (Privatbesitz)**

Jahr	Stand am Anfang des Berichtsjahres	Zuwachs	Abgang	Stand am Ende des Berichtsjahres
		insgesamt		
		m <sup>2</sup>		
1990	7.818.327	201.608	67.612	7.952.323
2000	8.231.529	27.173	29.729	8.228.973
2005	12.988.268	6.528	61.540	12.933.256
2010	12.798.562	9.633	11.045	12.797.150
2011	12.797.150	17.988	13.658	12.801.480
2012	12.801.480	4.533	36.948	12.769.065
2013	12.769.065	769	26.013	12.743.821
2014	12.743.821	1.748	13.457	12.732.112
2015	12.732.112	837	23.132	12.709.817

Quelle: Magistrat Klagenfurt am Wörthersee, Abt. Wohnungen und Besitzverwaltung / IVK

**Tab. 12.21 Grundbesitz außerhalb von Klagenfurt nach Katastralgemeinden**

Katastralgemeinde	Privatbesitz der Landeshauptstadt Klagenfurt
Ebenthal	11.894
Kading	90.477
Karnburg	136.749
Reifnitz	96.427
Windisch-Bleiberg	608
Maria Elend	4.520.144
<b>Insgesamt</b>	<b>4.856.299</b>

Quelle: Magistrat Klagenfurt am Wörthersee, Abt. Wohnungen und Besitzverwaltung / IVK

**Tab. 12.22 Bauverwaltung – Bauansuchen und deren Erledigung**

Jahr	Bauan- suchen	darunter erledigt durch					Mitteilung über beabsichtigte Ausführung bewilligungs- freier Vorhaben
		Baube- willigung	Änderungs- bewilligung	Benützungsbewilligung	Bauantrags- zurückweisung	Bauantrags- abweisung	
1990	2.428 <sup>1)</sup>	1.227	321	703	109	10	-
2000	605	571	131	-	14	2	546
2005	710	641	130	-	21	2	451
2010	763	598	118	-	17	4	401
2011	697	579	118	-	12	3	454
2012	735	582	98	-	11	3	413
2013	684	502	106	-	21	4	408
2014	658	506	119	-	11	2	530
2015	635	475	98	-	9	3	419

<sup>1)</sup> Inkl. Kollaudierungsansuchen.

Quelle: Magistrat Klagenfurt am Wörthersee, Abt. Baurecht.Gewerberecht

**Tab. 12.23 Wohnbauförderung – Art der geförderten Objekte**

Bezeichnung/ Jahr	Anzahl der zugesicherten	
	Anträge	Wohneinheiten
<b>Ersterwerb von Wohnraum (Wohnbauschek)</b>		
Eigenheime	-	-
Eigenheime im Gruppenwohnbau	-	-
Eigentumswohnungen	136	136
<b>Ersterwerb insgesamt</b>	<b>136</b>	<b>136</b>
<b>Errichtung von Eigenheimen</b>		
Eigenheime	22	22
Eigenheime im Gruppenwohnbau	-	-
<b>Eigenheime insgesamt</b>	<b>22</b>	<b>22</b>
<b>Mietwohnungen</b>	<b>3</b>	<b>130</b>
<b>Insgesamt</b>	<b>161</b>	<b>288</b>
2014	182	351
2013	219	639
2012	193	266
2011	147	269
2010	185	534
2005	220	596
2000	165	358

Quelle: Amt der Kärntner Landesregierung

**12****Tab. 12.24 Landes-, Wohn- und Siedlungsfonds – Art der geförderten Objekte**

Bezeichnung/ Jahr	Anzahl der zugesicherten	
	Anträge	Wohneinheiten (Schlafstellen bei Heimen)
Eigenheime	2	2
Eigenheime im Gruppenwohnbau	-	-
Mietwohnungen	-	-
Heime	-	-
<b>Insgesamt</b>	<b>2</b>	<b>2</b>
2014	7	23
2013	10	25
2012	11	14
2011	27	27
2010	29	39
2005	28	28
2000	33	48

Quelle: Amt der Kärntner Landesregierung



**Tab. 12.25 Wohnbeihilfe**

Jahr	Förderungs- empfängerInnen insgesamt	davon		Ausbezahlter Betrag in Euro
		Einpersonnen- haushalte	Mehrpersonen- haushalte	
2001	<b>1.744</b>	1.160	584	1.761.391
2005	<b>2.312</b>	1.570	742	2.337.400
2006	<b>2.275</b>	1.530	745	2.298.600
2007	<b>2.128</b>	1.489	639	2.111.410
2008	<b>3.824</b>	2.702	1.122	2.565.635
2009	<b>2.623</b>	1.862	761	3.239.321
2010	<b>2.735</b>	1.927	808	3.376.912
2011 <sup>1)</sup>	<b>2.585</b>	1.876	709	3.442.403
2012 <sup>2)</sup>	<b>4.609</b>	3.296	1.313	7.067.000
2013	<b>4.909</b>	3.532	1.377	7.942.000
2014	<b>4.948</b>	3.625	1.323	8.008.000
2015	<b>5.035</b>	3.737	1.298	7.848.000

<sup>1)</sup> Bis 2011 nur Daten der allgemeinen Wohnbeihilfe.

<sup>2)</sup> Ab 2012 neue Erhebungsbasis: die allgemeine Wohnbeihilfe und die Wohnbeihilfe geförderter Wohnungen werden unter dem Begriff Wohnbeihilfe zusammengefasst.

Quelle: Amt der Kärntner Landesregierung

**Tab. 12.26 Grundverkehrsstatistik**

Jahr	Anzahl				Insgesamt	darunter mit Ausländer- beteiligung
	Kauf- verträge	Schenkungs- verträge	Übergabs- verträge	Sonstiges		
2000	1.004	376	558	304	<b>2.242</b>	104
2005	1.150	71	109	260	<b>1.590</b>	150
2006	1.205	86	133	291	<b>1.715</b>	149
2007	1.261	71	90	228	<b>1.650</b>	156
2008	1.197	135	128	269	<b>1.729</b>	137
2009	1.247	172	171	332	<b>1.922</b>	121
2010	1.230	223	162	344	<b>1.959</b>	144
2011	1.334	172	163	368	<b>2.037</b>	143
2012	1.292	287	350	470	<b>2.399</b>	148
2013	1.176	169	167	549	<b>2.061</b>	144
2014	1.270	197	246	519	<b>2.232</b>	161
2015	1.275	317	476	491	<b>2.559</b>	182

Quelle: Magistrat Klagenfurt am Wörthersee, Abt. Baurecht.Gewerberecht

**Tab. 12.27 Stadtplanung**

Jahr	Bauakte	Bauanzeigen	Anträge auf Änderung oder Festlegung eines speziellen Bebauungsplanes	Grundteilungsakte	Anregungen auf Änderung des Flächenwidmungsplanes	Anzahl der tatsächlichen Änderungen des Flächenwidmungsplanes	Kaufverträge	Ansuchen um Werbeanlagen, Färbelungen, Fassaden	Stellnahmen zu Betriebsanlagene genehmigungen, Standortverlegungen	Gutachten und Stellnahmen in Naturschutz- und Rodungsverfahren	Subventionen von Fassadensanierungen	Flächenwidmungsplanaukünfte
1995	1.820	.	18	70	.	.	1.510	370	30	.	.	.
2000	910	299	13	190	.	.	2.200	184	19	.	.	.
2005	1.057	349	26	153	.	.	687	137	31	.	.	.
2010	1.122	343	20	132	46	.	703	132	.	23	.	.
2011	1.120	422	9	115	49	.	675	78	.	22	.	.
2012	998	396	9	82	71	.	321	99	.	23	.	.
2013	1.045	425	17	140	62	.	600	89	.	27	6	.
2014	925	492	11	109	50	17	723	73	.	35	3	.
2015	856	475	16	118	49	19	756	61	.	47	5	637

Quelle: Magistrat Klagenfurt am Wörthersee, Abt. Stadtplanung

**12****Tab. 12.28 Länge der öffentlichen Straßen**

Jahr	Öffentliche Straßen insgesamt	davon				nicht von der Stadt erhalten <sup>1)</sup>
		von der Stadt erhalten			zusammen	
		davon		mit staubfreier Decke		
		mit nicht staubfreier Decke				
in km						
1990	<b>583,3</b>	528,3	403,0	125,3	55,0	
2000	<b>634,0</b>	557,8	456,7	101,1	76,2	
2005	<b>641,4</b>	565,2	476,1	89,1	76,2	
2010	<b>644,9</b>	568,6	485,2	83,4	76,3	
2011	<b>645,2</b>	568,9	487,7	81,2	76,3	
2012	<b>645,7</b>	569,4	488,7	80,7	76,3	
2013	<b>647,1</b>	570,8	491,3	79,5	76,3	
2014	<b>647,5</b>	571,2	493,9	77,3	76,3	
2015	<b>647,6</b>	571,3	494,8	76,5	76,3	

<sup>1)</sup> Autobahnen, Bundes- und Landesstraßen.

Quelle: Magistrat Klagenfurt am Wörthersee, Abt. Straßenbau und Verkehr

**Tab. 12.29 Straßenbau und Straßenerhaltung**

Bezeichnung		Straßenbau <sup>1)</sup>	Straßen- erhaltung <sup>2)</sup>	Insgesamt
<b>Makadamstraßen</b>				
Verarbeitetes Recyclingmaterial, Asphaltaufruch		60	1.926	<b>1.986</b>
Material in m <sup>3</sup>	Kies	3.500	900	<b>4.400</b>
Geleistete Arbeitsstunden		6.705	13.410	<b>20.115</b>
Geräte- und LKW-Stunden		4.103	8.207	<b>12.310</b>
<b>Asphaltstraßen</b>				
Verarbeitetes Kiesmischgut <sup>4)</sup>		3.786	1.101	<b>4.887</b>
Material in m <sup>3</sup> <sup>3)</sup>	Oberlage <sup>4)</sup>	710	724	<b>1.434</b>
	Asphaltabbruch	2.836	1.825	<b>4.661</b>
	Kaltmischgut	-	8	<b>8</b>
	Kies	9.635	3.213	<b>12.848</b>
	Aushub	12.044	4.016	<b>16.060</b>
	Beton	287	187	<b>474</b>
	Kaltrecycling	989	653	<b>1.642</b>
	Altbeton	667	334	<b>1.001</b>
Geleistete Arbeitsstunden		17.584	22.026	<b>39.610</b>
Geräte- und LKW-Stunden		12.074	8.140	<b>20.214</b>

<sup>1)</sup> Kiesmischgut und Oberlage inkl. Erhaltung kompletter Straßenzüge.

<sup>2)</sup> Kleinmischgut und Oberlage, reine Instandsetzungsarbeiten.

<sup>3)</sup> Auf Straßen-Baustellen der Abteilung Kommunale Dienste in Eigenregie und Fremdarbeit (Belagsarbeiten) verarbeitetes Material.

<sup>4)</sup> Ohne Versorgungsträgergrabungen.

Quelle: Magistrat Klagenfurt am Wörthersee, Abt. Straßenbau und Verkehr

**Tab. 12.30 Winterdienst**

Jahr	Anzahl der geleisteten Schneepflugstunden mit		Abgeführter Schnee				Gestreuter Splitt	Streusalz und Calcium
	eigenen Fahrzeugen	fremden Fahrzeugen (Frächter)	Anzahl der Fahren bzw. m <sup>3</sup> mit					
			eigenem LKW		fremdem LKW (Frächter)			
			Fahren	m <sup>3</sup>	Fahren	m <sup>3</sup>	kg	
1990	295	233	1.061	10.600	-	-	841.651	403.000
2000	2.150	811	5.594	45.594	1.198	11.980	1.236.500	746.900
2005	2.703	2.676	4.762	39.716	4.345	43.450	1.051.150	1.617.212
2010	960	1.480	2.565	21.090	-	-	1.335.300	2.097.800
2011	2.872	200	1.927	15.668	-	-	2.045.940	381.835
2012	891	771	952	7.762	-	-	1.080.900	1.494.490
2013	1.505	3.010	5.425	44.554	-	-	820.480	2.148.980
2014	949	1.676	2.405	20.296	-	-	200.150	858.000
2015	802	1.246	2.342	19.522	-	-	59.860	102.875

Quelle: Magistrat Klagenfurt am Wörthersee, Abt. Straßenbau und Verkehr



**Grafik 12.4 Öffentliche Straßen**

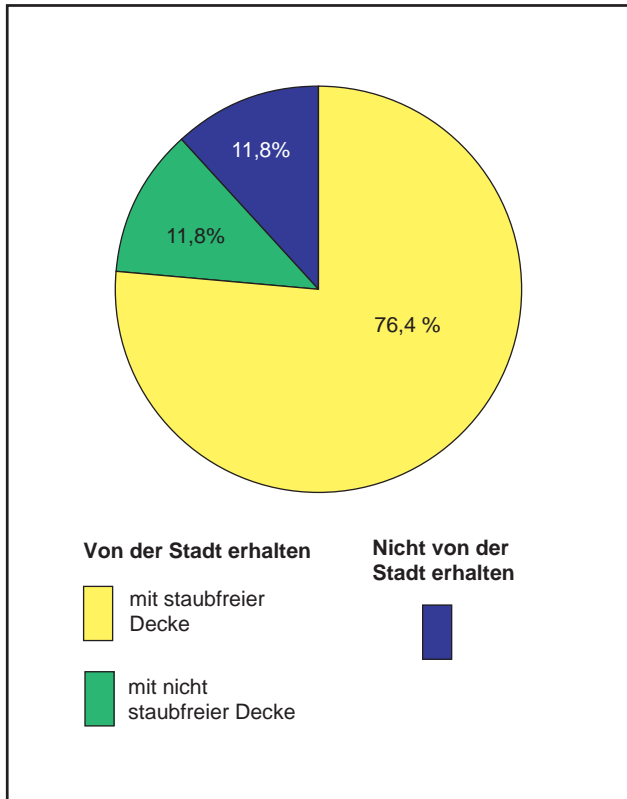

**Grafik 12.5 Kanalisation**

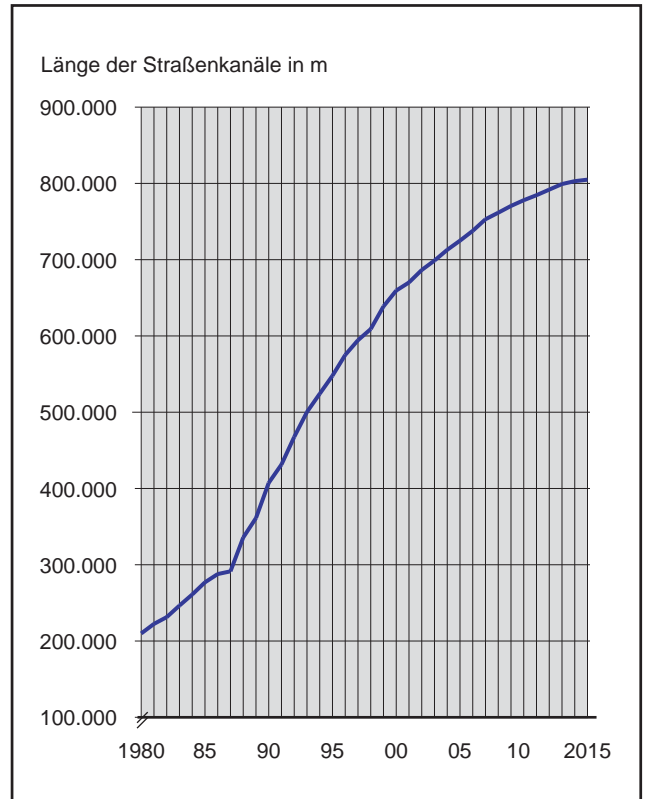

**Grafik 12.6 Öffentliche Beleuchtung**

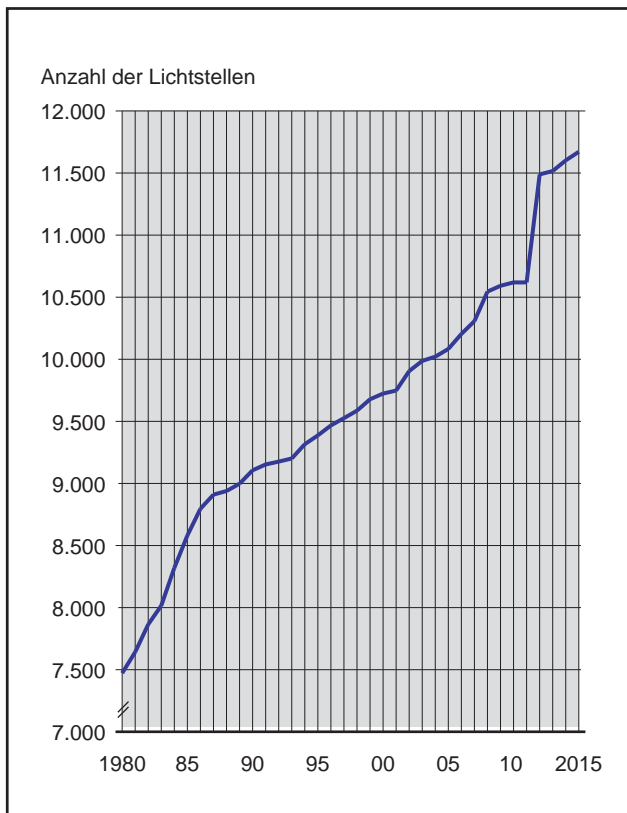

**Grafik 12.7 Radrouten**

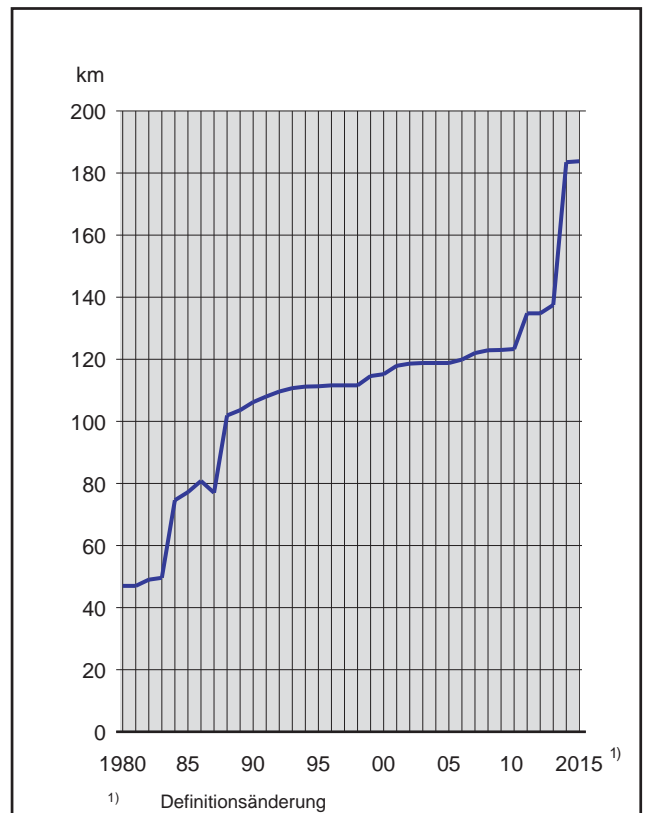

12

Quelle: Magistrat Klagenfurt am Wörthersee, Abt. Straßenbau und Verkehr und Abt. Entsorgung

**Tab. 12.31 Straßenbeleuchtung**

Jahr	Elektrische Beleuchtung	Elektrische Verkehrssignalanlagen	Blinkanlagen
1990	9.106	81	40
2000	9.724	85	44
2005	10.083	92	43
2010	10.619	104	42
2011	10.619	104	42
2012	11.489	105	42
2013	11.516	105	42
2014	11.602	106	41
2015	11.671	106	42

Quelle: Magistrat Klagenfurt am Wörthersee, Abt. Straßenbau und Verkehr

**Tab. 12.32 Kanalisation**

Jahr	Länge der Straßenkanäle in m
1990	407.386
2000	659.496
2005	724.934
2010	777.965
2011	784.531
2012	791.853
2013	799.151
2014	802.945
2015	804.900

Quelle: Magistrat Klagenfurt am Wörthersee, Abt. Entsorgung

**Tab. 12.33 Großkläranlage**

Jahr	Im Berichtsjahr gereinigte Abwässer in Mio. m <sup>3</sup>	Entzogener Schlamm in m <sup>3</sup>	Aus Faulprozess gewonnenes Gas in m <sup>3</sup>
1990	10,5	137.973	1.309.003
2000	15,1	82.185	2.038.994
2005	12,9	85.414	2.494.963
2010	13,6	88.887	2.657.092
2011	12,3	91.284	2.996.943
2012	14,0	99.798	3.189.945
2013	14,3	96.368	3.092.215
2014	16,9	98.793	2.756.729
2015	12,2	107.009	2.793.064

Quelle: Magistrat Klagenfurt am Wörthersee, Abt. Entsorgung

**Tab. 12.34 Gemeinschaftsgärten**

Anlage	Anzahl der Parzellen	Ausmaß der Gärten	Ø Größe einer Parzelle
		m <sup>2</sup>	
Franz von Sales Platz 1	120	4.000	10 bis 20

Quelle: Pfarre St. Josef, Franz von Sales Garten

**Tab. 12.35 Grün- und Waldflächen**

Jahr	Von der Abteilung Stadtgarten betreute	
	Grünflächen	Waldflächen
	m <sup>2</sup>	
1990	1.977.450	1.852.000
2000	2.091.560	1.225.600 <sup>1)</sup>
2005	2.091.560	305.000 <sup>1)</sup>
2010	2.103.960	305.000
2011	2.154.760	305.000
2012	2.154.760	320.500
2013	2.154.760	320.500
2014	2.157.819	320.500
2015	2.157.819	320.500

<sup>1)</sup> Rückgang der Waldflächen wegen Rückgabe an die Stadtwerke AG.

Quelle: Magistrat Klagenfurt am Wörthersee, Abt. Stadtgarten

**Tab. 12.36 Schrebergärten<sup>1)</sup>**

Anlage	Anzahl der Parzellen	Ausmaß der Gärten	Ø Größe einer Parzelle
		m <sup>2</sup>	
Ufergasse/West	22	3.475	158
Ufergasse/Mitte	42	5.893	140
Ufergasse/Ost	24	3.659	152
Suppanstraße	73	11.243	154
Gerberweg	90	17.507	195
Schwendnergasse	37	8.380	226
Keltenstraße	95	19.914	210
An der Walk	11	2.326	211
<b>Insgesamt</b>	<b>394</b>	<b>72.397</b>	<b>184</b>

<sup>1)</sup> Städteigene Kleingartenanlagen, ohne Hausgärten.

Quelle: Magistrat Klagenfurt am Wörthersee, Abt. IVK / Wohnung und Besitzverwaltung

**12**

**Tab. 12.37 Städtische Kinderspielplätze, Fußgängerzonen, Radrouten**

Jahr	Spielplätze	Fußgängerzonen in m <sup>2</sup>	Radrouten insgesamt in km
1990	50	13.560	<b>106,2</b>
2000	47	18.360	<b>115,2</b>
2005	48	18.360	<b>118,8</b>
2010	49	18.360	<b>123,3</b>
2011	44	18.360	<b>134,8</b>
2011	44	18.360	<b>134,8</b>
2012	44	18.360	<b>134,8</b>
2013	40	18.360	<b>137,5</b>
2014	40	18.360	<b>183,5<sup>1)</sup></b>
2015	40	18.360	<b>183,8</b>

<sup>1)</sup> Definitionsänderung.

Quelle: Magistrat Klagenfurt am Wörthersee, Abt. Stadtgarten und Abt. Straßenbau und Verkehr

**Tab. 13.1 Land- und forstwirtschaftliche Betriebe (Agrarstrukturerhebung 2010)**

Betriebe insgesamt	davon			
	Haupterwerbsbetriebe	Nebenerwerbsbetriebe	Personengemeinschaften	Betriebe juristischer Personen
314	81	196	16	21

Quelle: Statistik Austria

**Tab. 13.2 Betriebsinhaber, Familienangehörige und familienfremde Arbeitskräfte (Agrarstrukturerhebung 2010)**

Arbeitskräfte insgesamt	davon					
	familieneigene Arbeitskräfte			familienfremde Arbeitskräfte		
	insgesamt	davon		insgesamt	davon	
		Familienangehörige	Betriebsinhaber		regelmäßige	unregelmäßige
707	552	262	290	155	117	38

Quelle: Statistik Austria

**Tab. 13.3 Bodennutzung (Agrarstrukturerhebung 2010)**

Anbauart	Anzahl der Betriebe <sup>1)</sup>	Fläche in Hektar
Landwirtschaftlich genutzte Fläche	242	5.264
Ackerland insgesamt	142	2.060
darunter Getreide insgesamt	106	1.155
Körnerleguminosen (Eiweißpflanzen)	7	13
Hackfrüchte	19	15
Ölfrüchte	21	146
Feldfutterbau (Grünfütterpflanzen)	96	646
Haus- und Nutzgärten	55	15
Dauerkulturen	55	40
Obstanlagen einschließlich Beerenobst (ohne Erdbeeren)	42	20
Weingärten	7	10
Reb-, Baum- und Forstbaumschulen	7	10
Dauergrünland	194	3.149
Intensives Grünland	97	501
Extensives Grünland	174	2.648
Forstwirtschaftlich genutzte Fläche	283	12.585
Sonstige Flächen (Unproduktive Flächen)	185	4.520
<b>Gesamtfläche der land- und forstwirtschaftlichen Betriebe</b>	<b>313</b>	<b>22.369</b>

<sup>1)</sup> Mehrfachzählungen der Betriebe.

Quelle: Statistik Austria

**Tab. 13.4 Viehbesitzer**

Jahr	Halte von				
	Rindern	Schweinen	Geflügel	Schafen	Ziegen
1985	166	195	445	.	.
1995	104	129	225	32	11
1999	98	116	161	22	12
2007	76	50	171	13	6
2009	73	64	174	20	15
2010 <sup>1)</sup>	68	54	83	16	12
2011	68	57	84	29	16
2012	72	56	90	30	16
2013	70	54	88	29	12
2014	61	52	87	25	13
2015	58	51	88	32	16

<sup>1)</sup> Agrarstrukturerhebung 2010, Statistik Austria.

Quelle: Magistrat Klagenfurt am Wörthersee, Abt. Gesundheit - Veterinärwesen

**Tab. 13.5 Viehbestand**

Jahr	Rinder	Schweine	Geflügel	Schafe	Ziegen
1985	2.731	5.196	35.425	279	33
1995	2.245	4.902	35.311	399	34
1999	2.184	4.700	21.919	357	28
2007	1.999	3.185	14.828	181	13
2009	1.974	4.262	15.167	372	46
2010 <sup>1)</sup>	2.149	2.733	13.093	371	53
2011	1.929	2.762	13.442	394	63
2012	1.954	2.197	17.550	414	66
2013	1.857	2.444	22.555	385	68
2014	1.772	2.314	22.294	338	65
2015	1.790	2.040	23.625	342	66

<sup>1)</sup> Agrarstrukturerhebung 2010, Statistik Austria.

Quelle: Magistrat Klagenfurt am Wörthersee, Abt. Gesundheit - Veterinärwesen

**13**

**Tab. 13.6 Angemeldete Hunde**

Jahr	Gemeldete Hunde insgesamt	davon					
		Wachhunde	honoris-causa Hunde <sup>1)</sup>	Hunde in der Land- und Forstwirtschaft	Berufshunde	sonstige Hunde	steuerfreie Hunde
1990	<b>3.195</b>	173	339	113	19	2.412	139
2000	<b>3.050</b>	90	3	76	6	2.760	115
2005	<b>3.181</b>	67	-	64	1	2.914	135
2010	<b>2.971</b>	52	-	57	1	2.769	92
2011	<b>3.117</b>	50	1	64	3	2.908	91
2012	<b>3.157</b>	45	1	63	5	2.942	101
2013	<b>3.376</b>	34	1	39	11	3.168	123
2014	<b>3.507</b>	40	3	59	15	3.255	135
2015	<b>3.624</b>	37	-	58	22	3.368	139

<sup>1)</sup> Hunde ohne Schutzhundeprüfung, werden jedoch steuerlich als Wachhunde eingestuft.

Quelle: Magistrat Klagenfurt am Wörthersee, Abt. Rechtsmittel, Abgaben- und Gebührenrecht



**Tab. 13.7 Hundelaufzonen und Hundekotsackerlspender**

Jahr	Anzahl der Hundelaufzonen	Fläche der Hundelaufzonen in m <sup>2</sup>	Anzahl der Hundekotsackerlspender
2015	4	8.600	144

Quelle: Magistrat Klagenfurt am Wörthersee, Abt. Stadtgarten und Abt. Vermessung und Geoinformation

**Tab. 13.8 Tierschutzkompetenzzentrum**

Bezeichnung	Stand am Anfang des Berichtsjahres	Zugänge	Abgänge	Stand am Ende des Berichtsjahres
		während des Berichtsjahres		
Hund	75	442	436	81
Katze	192	492	485	199
Chinchilla	-	20	6	14
Degu	5	18	19	4
Frettchen	-	1	1	-
Grüner Kongopapagei	-	1	1	-
Hahn	2	2	2	2
Hamster	-	3	3	-
Kanarienvogel	-	1	1	-
Kaninchen	14	57	55	16
Schildkröte	-	2	2	-
Maus	-	2	2	-
Meerschweinchen	7	22	28	1
Nympensittich	-	2	2	-
Präriehund	8	-	1	7
Ratte	-	40	11	29
Rosella Sittich	-	1	1	-
Edelsau	1	-	1	-
Schwein	7	-	3	4
Taube	-	7	7	-
Wellensittich	-	7	7	-
Ziege	4	2	1	5

Quelle: Tierschutzkompetenzzentrum Kärnten

**Tab. 13.9 Jagd**

Jahr	Gemeindejagdgebiete		Eigenjagdgebiete		Ausgegebene Jagdkarten	davon Erstaussgaben
	Anzahl	Ausmaß in ha (jagd-bare Fläche)	Anzahl	Ausmaß in ha (jagd-bare Fläche)		
1990	8	7.676	8	1.777	620	.
2000	8	6.000	7	1.683	672	23
2005	8	6.250	8	1.920	686	83
2010	8	6.250	8	1.920	731	78
2011	8	6.277	8	1.946	738	108
2012	8	6.277	8	1.946	729	95
2013	8	6.277	8	1.946	732	129
2014	8	6.277	8	1.946	719	89
2015	8	6.277	8	1.943	721	112

Quelle: Magistrat Klagenfurt am Wörthersee, Abt. Zivilrecht

**Tab. 13.10 Fischerei**

Jahr	Ausgegebene Fischerkarten insgesamt	davon	
		Jahreskarten	Gastfischerkarten
1990	<b>1.247</b>	1.232	15
2000	<b>1.196</b>	1.174	22
2005	<b>1.563</b>	1.295	268
2010	<b>1.417</b>	1.338	79
2011	<b>1.483</b>	1.355	128
2012	<b>1.471</b>	1.365	106
2013	<b>1.447</b>	1.317	130
2014	<b>1.503</b>	1.330	173
2015	<b>1.446</b>	1.324	122

Quelle: Magistrat Klagenfurt am Wörthersee, Abt. Zivilrecht

**Tab. 13.11 Wildabschuss**

Wildart		Abschüsse
Rehwild	Böcke	132
	Geißen	131
	Kitz	84
Muffelwild	Widder	2
Marder		13
Feldhasen		11
Dachse		3
Füchse		98
Iltisse		7
Schnepfen		11
Fasane		54
Wildtauben		35
Wildenten		138
Blässhühner		1

Quelle: Magistrat Klagenfurt am Wörthersee, Abt. Zivilrecht

**Tab. 14.1 Berufsfeuerwehr – Einsätze**

Jahr	Einsätze insgesamt	Alarmeinsätze insgesamt	darunter					Alarmierung zu Hilfeleistungen	Sonstige Hilfeleistungen	Einsatzübungen
			Alarmierung zu Bränden	Brandbekämpfung	Brand-sicherheits-wachdienst	Fehl- und Täuschungs-alarne	sonstige Brandeinsätze			
1990	2.267	1.449	666	210	.	372	84	783	807	11
2000	2.628	2.186	1.029	206	.	728	95	1.157	442	.
2005	2.991	2.230	1.077	237	.	762	78	1.153	754	7
2010	2.618	2.376	900	232	.	585	80	1.476	210	32
2011	3.023	2.531	1.123	297	.	784	42	1.408	472	20
2012	3.049	2.789	1.060	257	.	719	84	1.729	246	14
2013	3.045	2.488	1.196	270	292	549	84	1.292	518	39
2014	3.992	3.110	1.380	249	336	767	33	1.730	856	26
2015	2.931	2.517	1.290	195	334	716	45	1.227	367	47

Quelle: Magistrat Klagenfurt am Wörthersee, Abt. Feuerwehr

**Tab. 14.2 Brände nach dem Brandobjekt, Brandort und der Brandlage**

Brandobjekt	Anzahl	Brandorte bzw. Brandlage	Anzahl
Gewerbebetriebe	35	Arbeitsraum	4
Kraftfahrzeuge	18	Dachbereich	4
Öffentliche Gebäude	35	Elektrische Anlage	4
Wohn-/Geschäftsgebäude	81	Kamin, Feuerung	11
Industriebetriebe	1	Keller	13
Landwirtschaftliche Objekte	3	Lagerraum, Scheune, Garage	12
Wald, Wiese, Flure	8	Wohnraum	96
Sonstige	14	Sonstige	51
<b>Insgesamt</b>	<b>195</b>	<b>Insgesamt</b>	<b>195</b>

Quelle: Magistrat Klagenfurt am Wörthersee, Abt. Feuerwehr

**Tab. 14.3 Hilfeleistungseinsätze**

Bezeichnung	Anzahl	Bezeichnung	Anzahl
Bergung (Befreiung) von verletzten/toten Menschen	239	Straßenreinigung	82
Befreiung von Tieren aus Notlagen	118	Sturmschaden, Schneebruch	51
Auslaufen von Mineralöl, Säuren, Laugen	60	Suchaktion	1
Ausströmen von Gasen oder Dämpfen	2	Taucheinsatz	15
Bergung von Kraftfahrzeugen und sonstigen Gütern	15	Türöffnung, Wohnungseinstieg	23
Erd- oder Felsrutsch, Lawinen	-	Verkehrsunfall	11
Freimachen von Verkehrswegen	53	Wasserversorgung, Wassertransport	12
Hochwasser, Überschwemmungen	5	Wespen, Hornissen, Bienen	21
Kanalspülung	1	Technische Bereitschaft	-
Notstromversorgung	-	Sonstiges	510
Pumparbeiten	8	<b>Insgesamt</b>	<b>1.227</b>

Quelle: Magistrat Klagenfurt am Wörthersee, Abt. Feuerwehr



**Tab. 14.4 Einsatzpersonal und -fahrzeuge, Einsatzstunden, gefahrene Kilometer**

Eingesetztes		Einsatzstunden	Gefahrene Kilometer
Personal	Fahrzeuge		
16.194	5.036	78.147	114.030

Quelle: Magistrat Klagenfurt am Wörthersee, Abt. Feuerwehr

**Grafik 14.1 Einsätze der Berufsfeuerwehr**

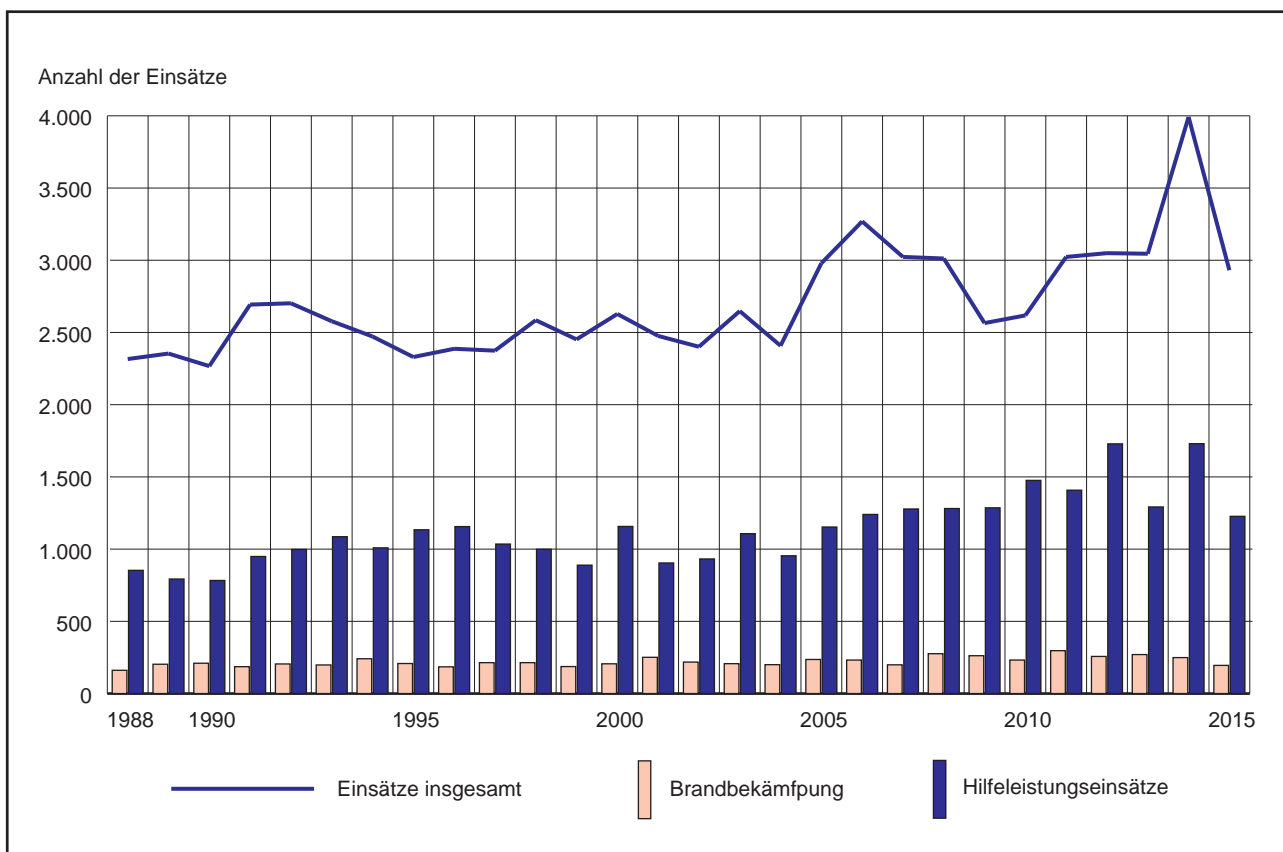

Quelle: Magistrat Klagenfurt am Wörthersee, Abt. Feuerwehr

**Tab. 14.5 Freiwillige Feuerwehr – Übersicht über Mannschaftsstand**

Feuerwache	Geschl.	Mannschaftsstand insges.	davon					Jugendfeuerwehr
			Aktive Mitglieder	Reservemitglieder	Mitglieder auf Probe	Altmitglieder	sonstige nicht aktive Mitglieder	
I Hauptwache	m.	51	39	-	1	7	4	-
	w.	2	2	-	-	-	-	-
	zus.	53	41	-	1	7	4	-
II Kalvarienberg	m.	54	31	5	2	7	-	9
	w.	5	3	-	1	-	-	1
	zus.	59	34	5	3	7	-	10
III St. Georgen/ Sandhof	m.	50	36	1	1	5	1	6
	w.	9	5	-	-	-	-	4
	zus.	59	41	1	1	5	1	10
IV Haidach	m.	51	37	2	1	3	2	6
	w.	12	4	-	2	-	-	6
	zus.	63	41	2	3	3	2	12
V St. Peter	m.	28	23	-	1	4	-	-
	w.	2	2	-	-	-	-	-
	zus.	30	25	-	1	4	-	-
VI St. Ruprecht	m.	52	42	2	-	8	-	-
	w.	2	2	-	-	-	-	-
	zus.	54	44	2	-	8	-	-
VII St. Martin	m.	42	34	3	-	5	-	-
	w.	2	2	-	-	-	-	-
	zus.	44	36	3	-	5	-	-
VIII Wölfnitz	m.	45	32	-	-	13	-	-
	w.	3	3	-	-	-	-	-
	zus.	48	35	-	-	13	-	-
IX Emmersdorf	m.	36	26	1	2	6	1	-
	w.	2	2	-	-	-	-	-
	zus.	38	28	1	2	6	1	-
X Viktring/ Stein-Neudorf	m.	70	41	2	4	9	-	14
	w.	2	-	-	-	-	-	2
	zus.	72	41	2	4	9	-	16

Quelle: Freiwillige Feuerwehr

**Grafik 14.2 Freiwillige Feuerwehr – Mannschaftsstand**

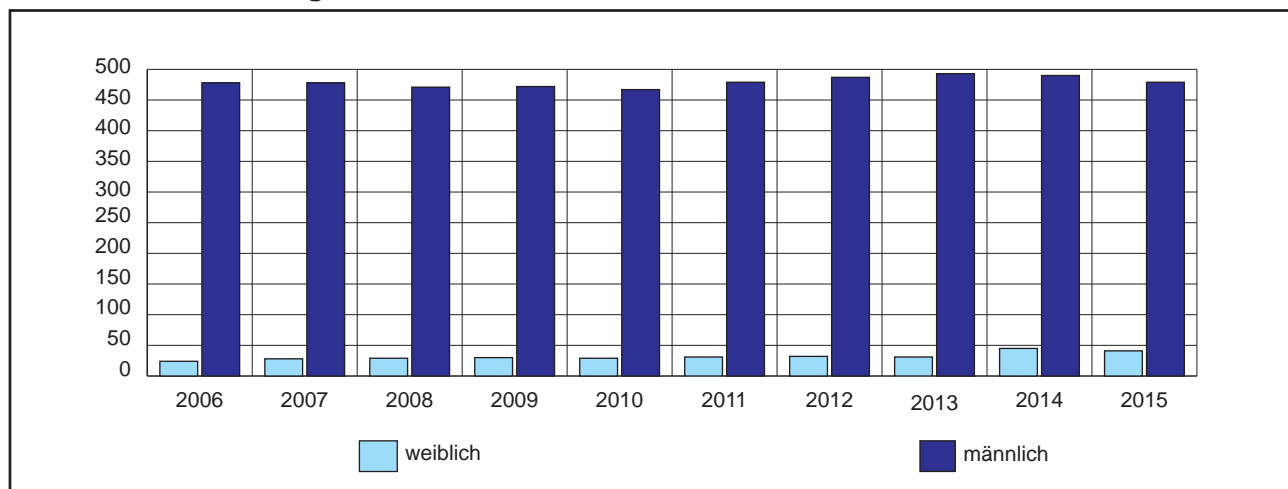

Quelle: Freiwillige Feuerwehr



Tab. 14.6 Freiwillige Feuerwehr – Eingesetzte Männer und Frauen

Bezeichnung	Eingesetzte Männer und Frauen insgesamt	davon in der Feuerwache									
		I	II	III	IV	V	VI	VII	VIII	IX	X
Brandausrückungen	1.347	411	135	99	156	129	171	43	49	7	147
Hilfeleistungen	1.193	209	71	97	290	50	140	73	67	35	161
Teilnahme am FJ-LBW	25	-	9	-	16	-	-	-	-	-	-
JF Teilnahme am Wissenstest	30	-	-	10	7	-	-	-	-	-	13
Teilnahme FW-Jugendlager	39	-	-	-	24	-	-	-	-	-	15
FW Jugend-Fachausbildung	940	-	220	151	218	-	-	-	-	-	351
FW Jugendarbeit allgemein	232	-	20	50	84	-	-	-	-	-	78
Aufbringung finanzieller Mittel	1.435	56	29	118	94	67	356	104	61	18	532
Ausbildung und Schulung	1.041	155	57	144	181	30	180	85	51	2	156
Bereitschaften	318	-	-	-	8	6	89	126	10	79	-
Einsatzübungen	1.012	188	146	190	11	73	58	68	79	15	184
Sonstige Übungen	1.778	180	46	243	259	113	385	210	52	58	232
Sportliche Betätigungen	90	-	-	2	-	3	55	-	-	-	30
Technische Dienste	929	164	41	88	93	50	169	52	71	49	152
Teilnahme an Veranstaltungen	1.960	197	53	351	130	157	415	186	140	201	130
Verwaltung	2.425	433	109	260	311	175	253	220	150	193	321
<b>Insgesamt</b>	<b>14.794</b>	<b>1.993</b>	<b>936</b>	<b>1.803</b>	<b>1.882</b>	<b>853</b>	<b>2.271</b>	<b>1.167</b>	<b>730</b>	<b>657</b>	<b>2.502</b>

Quelle: Freiwillige Feuerwehr

Tab. 14.7 Freiwillige Feuerwehr – Einsätze und geleistete Stunden

Bezeichnung	Insgesamt	Feuerwache									
		I	II	III	IV	V	VI	VII	VIII	IX	X
Brandausrückungen	198	57	21	18	18	20	24	8	12	1	19
Hilfeleistungen	180	34	9	18	30	6	18	17	11	6	31
Teilnahme am FJ-LBW	4	-	1	-	3	-	-	-	-	-	-
Teilnahme am Wissenstest	5	-	-	2	2	-	-	-	-	-	1
Teilnahme FW-Jugendlager	4	-	-	-	3	-	-	-	-	-	1
FW Jugend-Fachausbildung	86	-	18	19	27	-	-	-	-	-	22
FW Jugendarbeit allgemein	28	-	3	6	13	-	-	-	-	-	6
Aufbringung finanzieller Mittel	179	6	2	9	44	7	55	7	11	5	33
Ausbildung und Schulung	324	20	19	48	91	4	45	27	12	2	56
Bereitschaften	53	-	-	-	1	1	10	23	2	16	-
Einsatzübungen	83	18	11	13	1	7	6	10	5	2	10
Sonstige Übungen	236	28	7	33	34	12	32	33	12	15	30
Sportliche Betätigungen	9	-	-	1	-	1	3	-	-	-	4
Technische Dienste	343	38	16	35	56	15	80	25	40	16	22
Teilnahme an Veranstaltungen	313	29	5	25	30	20	107	33	22	27	15
Verwaltung	479	60	5	21	115	28	102	37	27	23	61
<b>Insgesamt</b>	<b>2.524</b>	<b>290</b>	<b>117</b>	<b>248</b>	<b>468</b>	<b>121</b>	<b>482</b>	<b>220</b>	<b>154</b>	<b>113</b>	<b>311</b>
Anzahl der geleisteten Stunden	49.419	5.712	3.892	6.346	5.245	3.309	6.415	4.500	2.381	3.255	8.364

Quelle: Freiwillige Feuerwehr

**Grafik 14.3 Einsätze der Freiwilligen Feuerwehr**

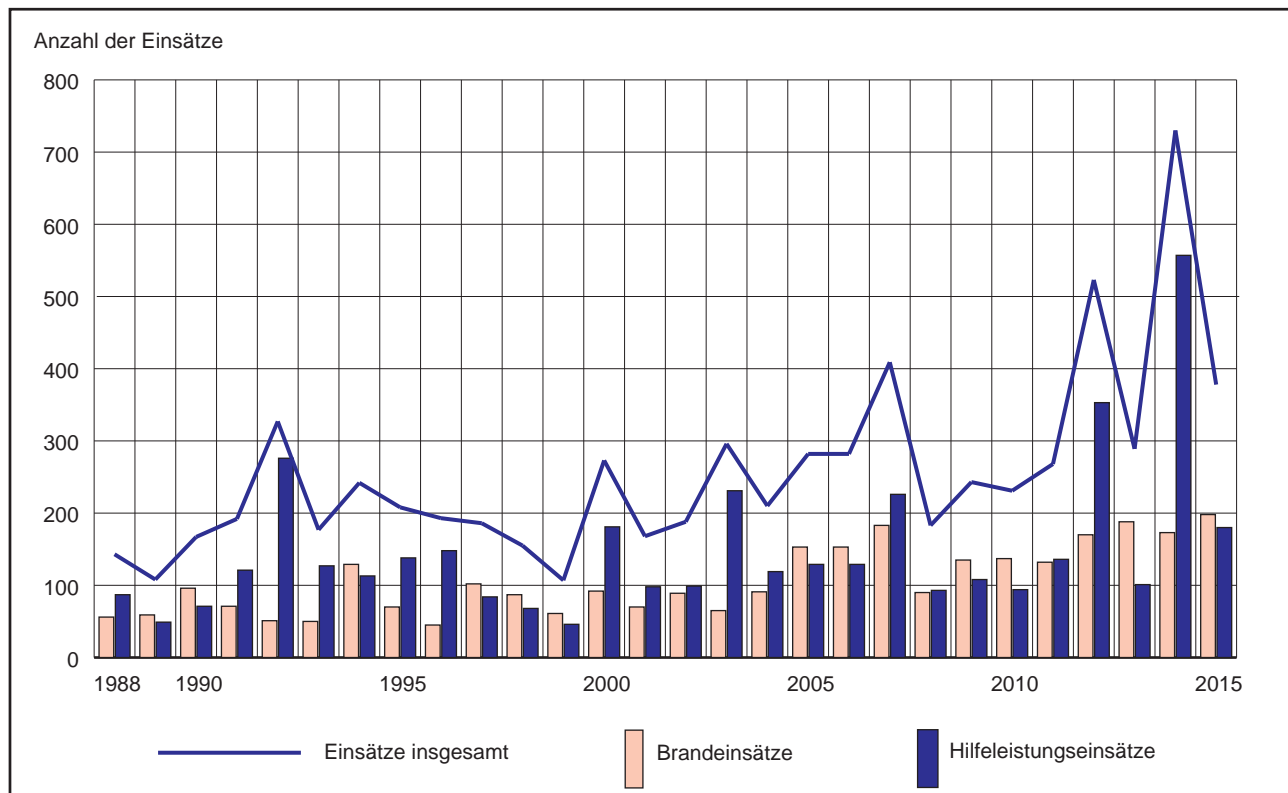

Quelle: Freiwillige Feuerwehr

**Tab. 14.8 Betriebsfeuerwehren**

Betriebsfeuerwehr	Mannschaftsstand
Klinikum Klagenfurt am Wörthersee	63
Justizanstalt	46
Stadttheater	25
Flughafen	38

Quelle: Freiwillige Feuerwehr

**Tab. 14.9 Betriebsfeuerwehr – Einsätze und geleistete Stunden**

Bezeichnung	Insgesamt	Betriebsfeuerwehr		
		Klinikum Klagenfurt	Justizanstalt	Stadttheater
Brandausrückungen	152	138	12	2
Hilfeleistungen	180	180	-	-
Aufbringung finanzieller Mittel	7	5	2	-
Ausbildung und Schulung	145	129	12	4
Bereitschaften	270	69	-	201
Einsatzübungen	30	17	7	6
Sonstige Übungen	12	2	6	4
Sportliche Betätigung	1	1	-	-
Technische Dienste	4.588	4.528	60	-
Teilnahme an Veranstaltungen	13	4	8	1
Verwaltung	103	25	53	25
<b>Insgesamt</b>	<b>5.501</b>	<b>5.098</b>	<b>160</b>	<b>243</b>
Anzahl der eingesetzten Männer	2.282	1.514	254	514
Anzahl der geleisteten Stunden	9.002	6.526	1.350	1.126

Quelle: Freiwillige Feuerwehr

Tab. 15.1 Beherbergungsbetriebe und Betten <sup>1)</sup>

Winter-/ Sommer- halbjahr <sup>2)</sup> <sup>3)</sup>	Betriebe/ Betten/ Zimmer	Gewerbliche Beherbergungsbetriebe bzw. Betten nach Betriebesgruppen					Jugend- herber- gen	Privat- quar- tiere <sup>4)</sup>	sonstige Unter- künfte	Camping- plätze
		4- Stern	3- Stern	2/1- Stern	Ferien- haus	zus.				
Winterhalbjahr 2011/2012	Betriebe	13	17	12	.	<b>42</b>	1	23	8	1
	Betten	1.256	601	230	.	<b>2.087</b>	144	144	134	.
	Zusatzbetten	63	58	9	.	<b>130</b>	20	11	11	.
	Zimmer	693	335	118	.	<b>1.146</b>	.	.	.	.
Sommerhalbjahr 2012	Betriebe	13	18	12	.	<b>43</b>	2	38	11	2
	Betten	1.256	762	230	.	<b>2.248</b>	344	255	329	.
	Zusatzbetten	63	66	9	.	<b>138</b>	20	23	21	.
	Zimmer	693	422	118	.	<b>1.233</b>	.	.	.	.
Winterhalbjahr 2012/2013	Betriebe	12	17	12	.	<b>41</b>	1	22	8	1
	Betten	1.207	605	217	.	<b>2.029</b>	144	133	135	.
	Zusatzbetten	60	58	14	.	<b>132</b>	20	18	11	.
	Zimmer	666	335	112	.	<b>1.113</b>	.	.	.	.
Sommerhalbjahr 2013	Betriebe	12	18	12	.	<b>42</b>	2	41	11	2
	Betten	1.207	766	217	.	<b>2.190</b>	344	253	324	.
	Zusatzbetten	60	66	14	.	<b>140</b>	20	30	21	.
	Zimmer	666	422	112	.	<b>1.200</b>	.	.	.	.
Winterhalbjahr 2013/2014	Betriebe	12	15	15	.	<b>42</b>	1	26	9	1
	Betten	1.207	570	254	.	<b>2.031</b>	144	172	137	.
	Zusatzbetten	50	66	11	.	<b>127</b>	20	28	11	.
	Zimmer	660	400	133	.	<b>1.193</b>	.	.	.	.
Sommerhalbjahr 2014	Betriebe	12	16	15	.	<b>43</b>	2	45	11	2
	Betten	1.207	731	254	.	<b>2.192</b>	344	282	284	.
	Zusatzbetten	50	74	11	.	<b>135</b>	60	46	13	.
	Zimmer	660	400	133	.	<b>1.193</b>	.	.	.	.
Winterhalbjahr 2014/2015	Betriebe	12	16	13	.	<b>41</b>	2	29	10	1
	Betten	1.185	580	228	.	<b>1.993</b>	180	200	283	.
	Zusatzbetten	42	58	11	.	<b>111</b>	56	40	9	.
	Zimmer	643	321	122	.	<b>1.086</b>	.	.	.	.
Sommerhalbjahr 2015	Betriebe	12	17	13	.	<b>42</b>	2	42	12	2
	Betten	1.185	726	228	.	<b>2.139</b>	340	273	430	.
	Zusatzbetten	42	66	11	.	<b>119</b>	56	42	9	.
	Zimmer	643	400	122	.	<b>1.165</b>	.	.	.	.
Winterhalbjahr 2015/2016	Betriebe	12	15	12	.	<b>39</b>	2	37	8	1
	Betten	1.167	560	220	.	<b>1.947</b>	180	237	255	.
	Zusatzbetten	54	73	11	.	<b>138</b>	56	39	9	.
	Zimmer	641	307	116	.	<b>1.064</b>	.	.	.	.
Sommerhalbjahr 2016	Betriebe	12	16	12	.	<b>40</b>	2	46	10	2
	Betten	1.167	707	220	.	<b>2.094</b>	340	289	402	.
	Zusatzbetten	54	81	11	.	<b>146</b>	56	40	11	.
	Zimmer	641	387	116	.	<b>1.144</b>	.	.	.	.

<sup>1)</sup> Größere Differenzen ergeben sich durch Betriebsschließungen bzw. Neugründungen sowie Änderungen in der Kategorie.

<sup>2)</sup> Alle Betriebe, die im Feber offen haben.

<sup>3)</sup> Alle Betriebe, die im August offen haben.

<sup>4)</sup> Ab 1998 inkl. Privatquartiere auf Bauernhof, Ferienwohnung, -haus nicht auf Bauernhof und auf Bauernhof; vorher inkludiert in "Sonstige Unterkünfte".

Quelle: Magistrat Klagenfurt am Wörthersee, Abt. Bevölkerungswesen



**Tab. 15.2 Ankünfte nach Art des Betriebes und Herkunft**

Jahr	Ankünfte insgesamt			davon							
				Gewerbliche Beherbergungsbetriebe		Privatquartiere, Appartementhäuser, Ferienwohnungen, Schülerheime, sonstige		Campingplätze		Jugendherbergen	
	Inl.	Ausl.	zus.	Inl.	Ausl.	Inl.	Ausl.	Inl.	Ausl.	Inl.	Ausl.
1990	76.856	91.770	<b>168.626</b>	64.538	68.780	7.014	4.796	2.660	11.368	2.644	6.826
2000	83.244	72.972	<b>156.216</b>	65.387	56.619	6.824	2.419	3.779	8.338	7.254	5.596
2005	86.060	78.981	<b>165.041</b>	67.689	60.654	4.690	3.425	4.807	9.567	8.874	5.335
2010	109.434	78.851	<b>188.285</b>	90.137	64.049	6.948	2.295	3.564	8.282	8.785	4.225
2011	119.486	85.497	<b>204.983</b>	90.142	69.952	17.674 <sup>1)</sup>	2.247	4.328	8.966	7.342	4.332
2012	115.560	84.209	<b>199.769</b>	86.903	66.646	16.128	3.004	4.389	9.406	8.140	5.153
2013	109.287	82.714	<b>192.001</b>	88.568	65.989	9.005	2.414	4.030	9.549	7.684	4.762
2014	114.059	84.913	<b>198.972</b>	93.391	68.792	9.395	2.111	3.692	9.183	7.581	4.827
2015	117.099	92.961	<b>210.060</b>	96.210	73.289	9.535	2.505	4.223	11.948	7.131	5.219
<b>2015 ggü. 2014 in %</b>	<b>+ 2,67</b>	<b>+ 9,48</b>	<b>+ 5,57</b>	<b>+ 3,02</b>	<b>+ 6,54</b>	<b>+ 1,49</b>	<b>+ 18,66</b>	<b>+ 14,38</b>	<b>+ 30,11</b>	<b>- 5,94</b>	<b>+ 8,12</b>

<sup>1)</sup> 2011 erstmalige Erhebung des Beach Camp (Beachvolleyball Grand Slam).

Quelle: Magistrat Klagenfurt am Wörthersee, Abt. Bevölkerungswesen

**Tab. 15.3 Übernachtungen nach Art des Betriebes und Herkunft**

Jahr	Übernachtungen insgesamt			davon							
				Gewerbliche Beherbergungsbetriebe		Privatquartiere, Appartementhäuser, Ferienwohnungen, Schülerheime, sonstige		Campingplätze		Jugendherbergen	
	Inl.	Ausl.	zus.	Inl.	Ausl.	Inl.	Ausl.	Inl.	Ausl.	Inl.	Ausl.
1990	170.907	212.688	<b>383.595</b>	120.902	116.715	29.367	26.706	15.754	59.985	4.884	9.282
2000	171.554	164.099	<b>335.653</b>	115.323	97.373	23.121	10.550	16.688	46.556	16.422	9.620
2005	171.513	188.943	<b>360.456</b>	117.157	113.173	16.230	16.313	15.934	48.537	22.192	10.920
2010	211.707	175.040	<b>386.747</b>	155.313	122.160	25.865	11.971	12.248	31.121	18.281	9.788
2011	212.988	197.527	<b>410.515</b>	156.277	136.860	25.974	12.933	14.676	38.701	16.061	9.033
2012	199.965	191.249	<b>391.214</b>	145.055	128.293	23.963	10.771	14.098	41.075	16.849	11.110
2013	202.051	192.080	<b>394.131</b>	148.202	131.026	24.472	9.923	13.701	40.923	15.676	10.208
2014	210.589	191.303	<b>401.892</b>	157.318	131.490	25.096	10.590	11.754	39.356	16.421	9.867
2015	213.026	206.035	<b>419.061</b>	160.782	137.806	24.364	10.847	13.666	46.270	14.214	11.112
<b>2015 ggü. 2014 in %</b>	<b>+ 1,16</b>	<b>+ 7,70</b>	<b>+ 4,27</b>	<b>+ 2,20</b>	<b>+ 4,80</b>	<b>- 2,92</b>	<b>+ 2,43</b>	<b>+ 16,27</b>	<b>+ 17,57</b>	<b>- 13,44</b>	<b>+ 12,62</b>

Quelle: Magistrat Klagenfurt am Wörthersee, Abt. Bevölkerungswesen



**Grafik 15.1** Übernachtungen insgesamt nach InländerInnen und AusländerInnen

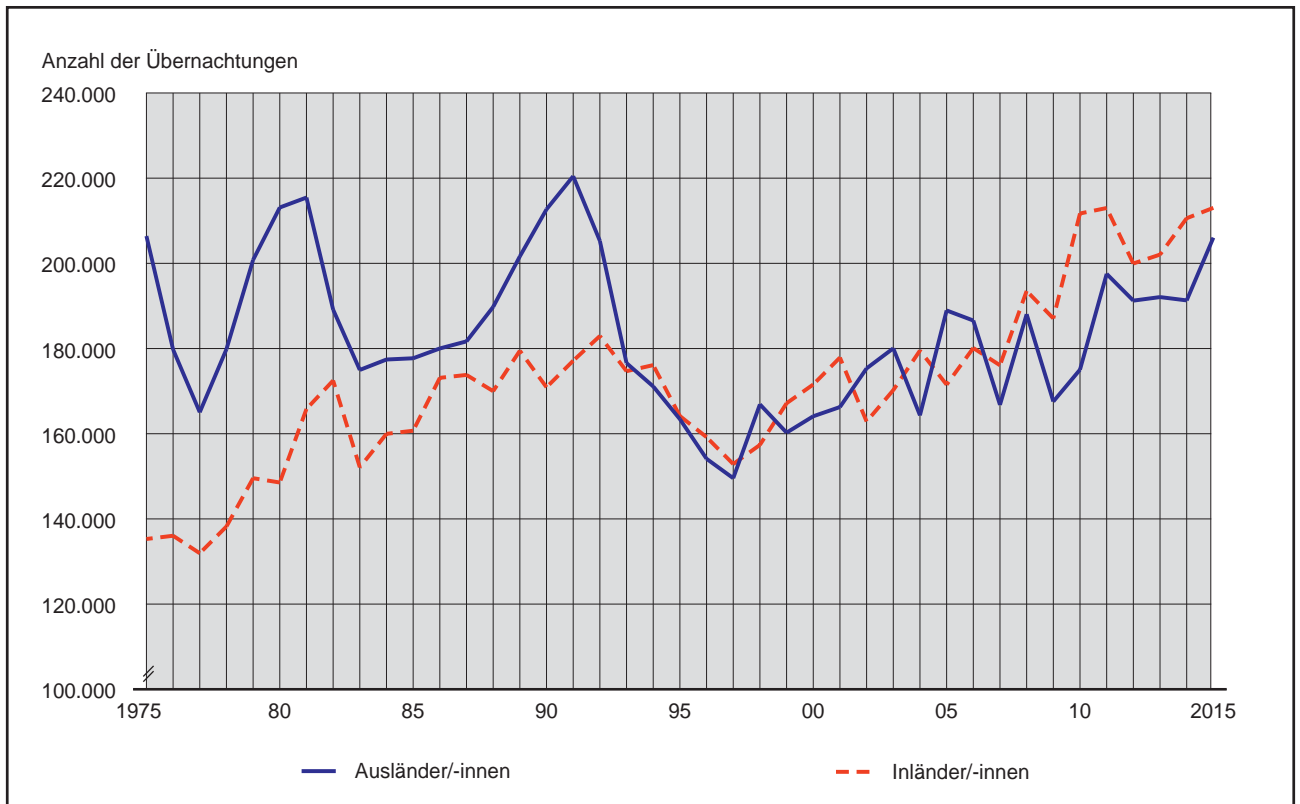

Quelle: Magistrat Klagenfurt am Wörthersee, Abt. Bevölkerungswesen

**Grafik 15.2** Übernachtungen in gewerblichen Beherbergungsbetrieben nach Nationen

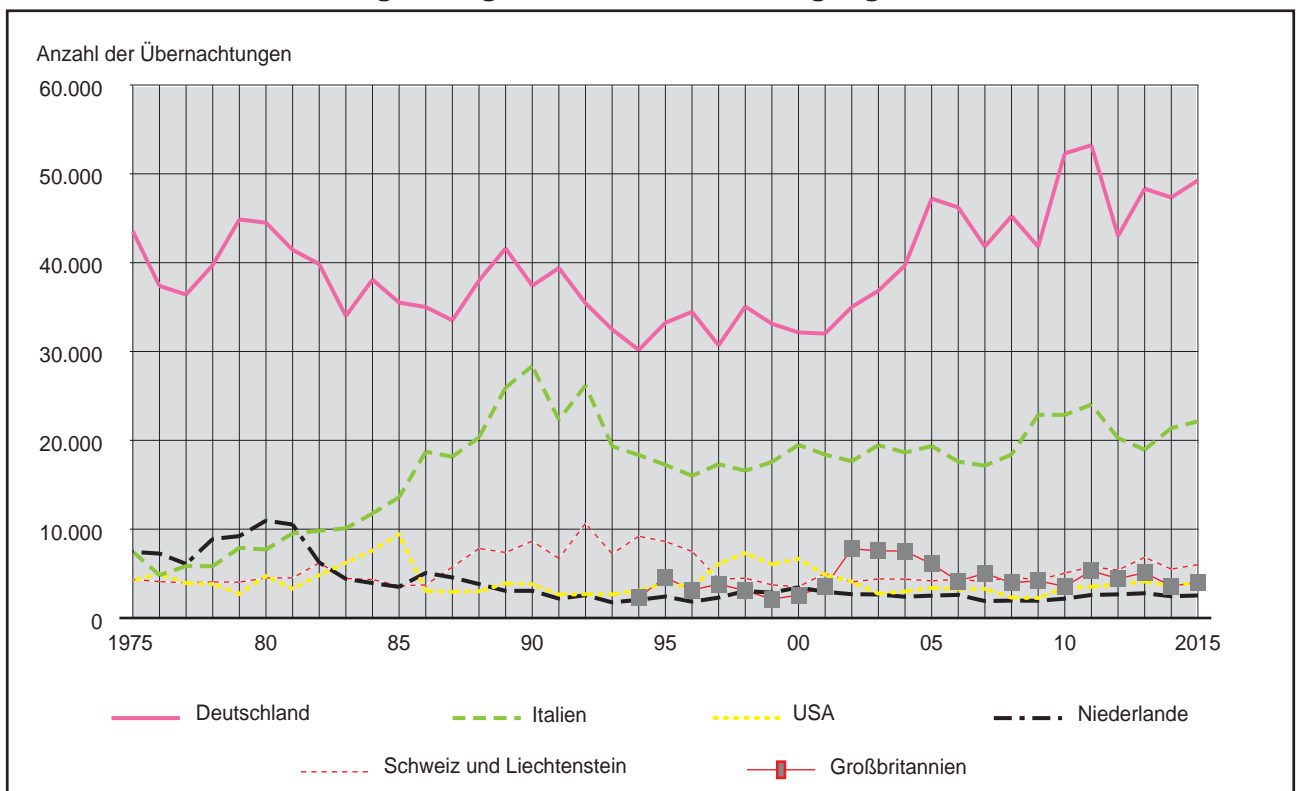

Quelle: Magistrat Klagenfurt am Wörthersee, Abt. Bevölkerungswesen

**Tab. 15.4 Ankünfte nach Art des Betriebes und nach Monaten**

Monat	Ankünfte insgesamt	davon in (auf)							
		gewerblichen Beherbergungsbetrieben				Privatquartieren, Appartements, Ferienwohnungen	Campingplätzen	Jugendherbergen	sonstigen Unterkünften
		insgesamt	davon						
		4-Stern	3-Stern	2/1-Stern					
Jänner	8.923	8.288	5.793	2.157	338	120	-	330	185
Feber	8.944	8.252	5.667	2.147	438	123	-	458	111
März	11.817	10.923	7.375	2.941	607	148	-	591	155
April	13.770	12.211	8.578	2.987	646	212	162	1.053	132
Mai	18.120	15.160	10.633	3.690	837	246	1.348	1.200	166
Juni	22.003	17.189	11.455	4.719	1.015	435	2.516	1.641	222
Juli	35.019	21.305	12.977	7.328	1.000	562	5.048	1.960	6.144
August	30.361	21.321	13.331	7.122	868	555	5.506	2.181	798
September	19.416	16.430	10.352	5.441	637	335	1.483	1.005	163
Oktober	14.750	13.396	9.409	3.435	552	242	108	787	217
November	13.525	12.371	8.563	3.232	576	248	-	652	254
Dezember	13.412	12.653	9.355	2.928	370	191	-	492	76
<b>Insgesamt</b>	<b>210.060</b>	<b>169.499</b>	<b>113.488</b>	<b>48.127</b>	<b>7.884</b>	<b>3.417</b>	<b>16.171</b>	<b>12.350</b>	<b>8.623</b>

Quelle: Magistrat Klagenfurt am Wörthersee, Abt. Bevölkerungswesen

**Tab. 15.5 Übernachtungen nach Art des Betriebes und nach Monaten**

Monat	Übernachtungen insgesamt	davon in (auf)							
		gewerblichen Beherbergungsbetrieben				Privatquartieren, Appartements, Ferienwohnungen	Campingplätzen	Jugendherbergen	sonstigen Unterkünften
		insgesamt	davon						
		4-Stern	3-Stern	2/1-Stern					
Jänner	15.860	14.216	9.930	3.399	887	644	-	557	443
Feber	15.598	13.689	8.944	3.611	1.134	625	-	1.025	259
März	20.393	18.005	11.399	5.037	1.569	860	-	1.145	383
April	25.083	20.953	14.213	5.295	1.445	922	525	2.362	321
Mai	34.570	26.238	17.809	6.618	1.811	1.289	4.091	2.449	503
Juni	47.086	32.822	21.232	9.275	2.315	1.533	8.870	3.351	510
Juli	76.429	38.844	23.228	13.361	2.255	2.384	20.183	4.153	10.865
August	76.616	41.153	24.655	14.122	2.376	2.326	21.903	4.850	6.384
September	37.490	29.835	17.896	10.454	1.485	1.120	3.995	2.083	457
Oktober	25.814	22.549	15.348	5.873	1.328	856	369	1.632	408
November	22.274	20.016	13.320	5.334	1.362	764	-	998	496
Dezember	21.848	20.268	14.377	4.651	1.240	740	-	721	119
<b>Insgesamt</b>	<b>419.061</b>	<b>298.588</b>	<b>192.351</b>	<b>87.030</b>	<b>19.207</b>	<b>14.063</b>	<b>59.936</b>	<b>25.326</b>	<b>21.148</b>

Quelle: Magistrat Klagenfurt am Wörthersee, Abt. Bevölkerungswesen



**Grafik 15.3 Übernachtungen**

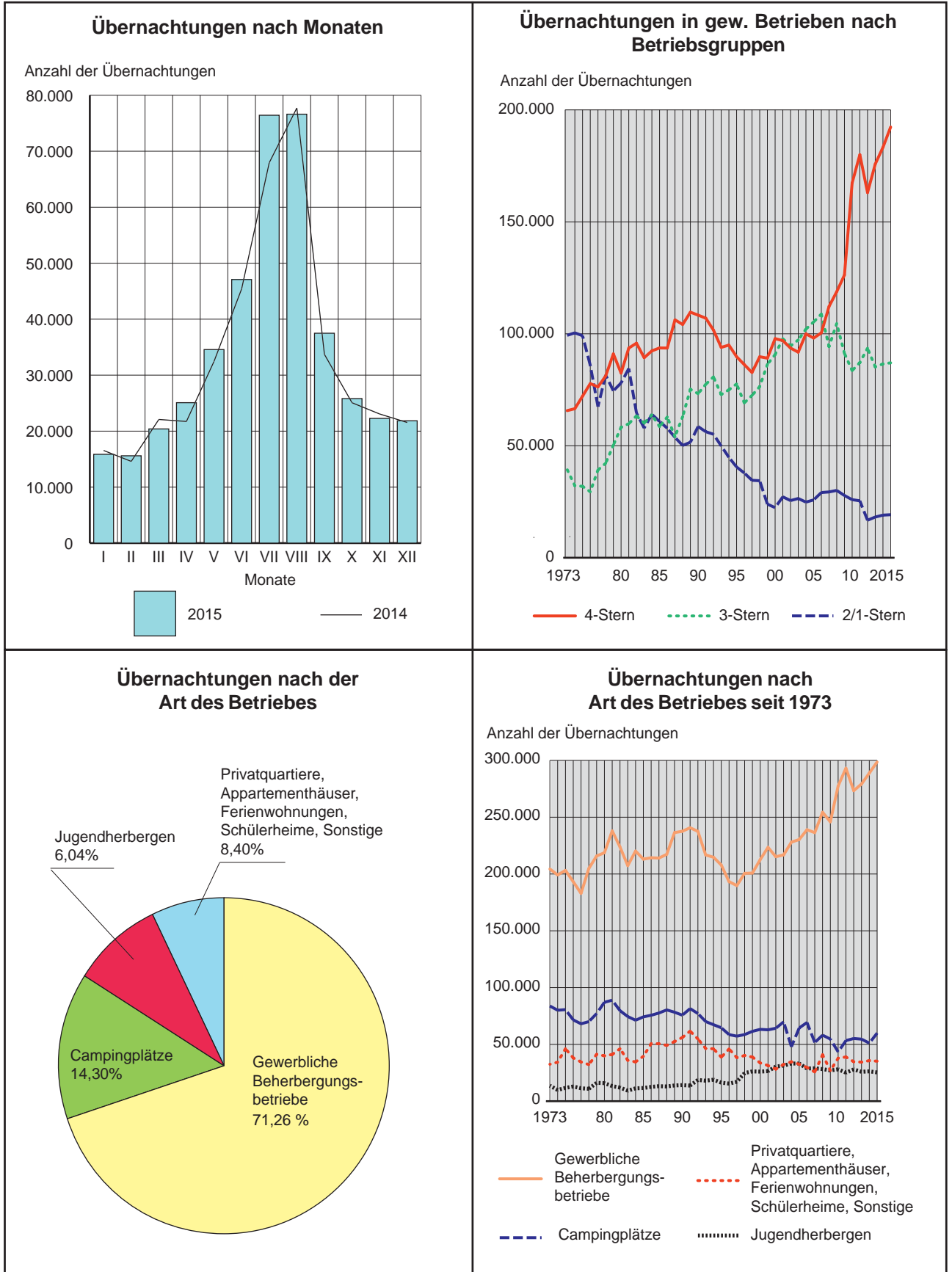

15

Quelle: Magistrat Klagenfurt am Wörthersee, Abt. Bevölkerungswesen

**Tab. 15.6 Ankünfte im Sommer- und Winterhalbjahr nach der Art des Betriebes**

Halbjahr	Ankünfte insgesamt	davon in (auf)			
		Gewerblichen Beherbergungsbetrieben	Privatquartieren, Appartementshäusern, Ferienwohnungen, Schülerheimen, sonst. Unterkünften	Campingplätzen	Jugendherbergen
<b>Sommerhalbjahr <sup>1)</sup></b>					
1990	119.062	88.281	8.543	14.028	8.210
2000	102.740	75.258	6.164	12.117	9.201
2005	106.978	75.762	6.080	14.237	10.899
2010	119.896	91.354	7.351	11.846	9.345
2011	137.448	97.762	17.984 <sup>3)</sup>	13.010	8.692
2012	134.169	95.833	15.266	13.541	9.529
2013	128.743	96.756	9.589	13.326	9.072
2014	130.178	99.006	9.806	12.689	8.677
2015	139.669	104.801	10.085	16.009	8.774
<b>Winterhalbjahr <sup>2)</sup></b>					
1990/91	49.951	44.746	3.517	-	1.688
2000/01	55.108	48.951	2.355	-	3.802
2005/06	62.622	56.453	2.135	232	3.802
2010/11	68.647	62.840	2.115	284	3.408
2011/12	65.255	57.955	3.805	254	3.241
2012/13	62.657	57.081	1.873	253	3.450
2013/14	67.293	61.579	1.724	186	3.804
2014/15	69.834	64.324	1.730	162	3.618
2015/16	71.557	65.437	2.364	287	3.469

Quelle: Magistrat Klagenfurt am Wörthersee, Abt. Bevölkerungswesen

**Tab. 15.7 Übernachtungen im Sommer- und Winterhalbjahr nach der Art des Betriebes**

Halbjahr	Übernachtungen insgesamt	davon in (auf)			
		Gewerblichen Beherbergungsbetrieben	Privatquartieren, Appartementshäusern, Ferienwohnungen, Schülerheimen, sonst. Unterkünften	Campingplätzen	Jugendherbergen
<b>Sommerhalbjahr <sup>1)</sup></b>					
1990	294.057	164.922	41.521	75.739	11.875
2000	239.491	132.998	24.449	63.244	18.800
2005	257.249	139.728	26.086	64.300	27.135
2010	263.711	169.663	30.330	43.369	20.349
2011	288.394	184.108	31.903 <sup>3)</sup>	52.661	19.722
2012	275.615	174.043	25.905	54.536	21.131
2013	285.997	183.383	28.737	53.948	19.929
2014	282.327	183.982	28.626	50.662	19.057
2015	298.005	191.441	28.635	59.411	18.518
<b>Winterhalbjahr <sup>2)</sup></b>					
1990/91	91.890	74.206	14.828	-	2.856
2000/01	97.550	83.562	6.614	-	7.374
2005/06	116.513	101.628	7.101	405	7.379
2010/11	125.009	111.265	6.945	716	6.083
2011/12	115.996	100.332	9.306	637	5.721
2012/13	105.413	93.338	4.928	676	6.471
2013/14	117.713	103.096	7.125	448	7.044
2014/15	121.543	106.828	6.842	525	7.348
2015/16	122.238	108.685	6.644	668	6.241

<sup>1)</sup> Von Mai bis Oktober (Sommerhalbjahr).

<sup>2)</sup> Von November bis April (Winterhalbjahr).

<sup>3)</sup> 2011 erstmalige Erhebung des Beach Camp (Beachvolleyball Grand Slam).

Quelle: Magistrat Klagenfurt am Wörthersee, Abt. Bevölkerungswesen



**Tab. 15.8 Bettenauslastung im Sommerhalbjahr nach der Art des Betriebes**

Sommerhalbjahr (Mai bis Oktober)	Bettenauslastung in % (ohne Notbetten)							
	in allen Beherbergungsbetrieben	in gewerblichen Beherbergungsbetrieben				in privaten und sonst. Unterkünften	in Jugendherbergen	auf Campingplätzen
		Insgesamt	davon					
			4-Stern	3-Stern	2/1-Stern			
2000	29,3	35,6	40,6	36,8	23,1	15,3	27,5	23,9
2005	36,0	40,1	39,7	46,2	28,0	21,0	42,9	24,3
2010	36,8	40,0	43,2	38,2	32,7	27,2	32,1	16,4
2011	39,4	43,4	47,3	41,3	33,7	28,6	31,2	19,9
2012	37,8	42,1	43,9	43,0	29,3	24,1	33,4	20,6
2013	34,5	45,5	50,6	41,6	30,6	27,1	31,5	20,9
2014	34,1	45,6	51,4	43,5	24,5	27,5	30,1	19,7
2015	35,3	48,6	55,1	44,7	27,6	22,1	29,6	23,1

Quelle: Magistrat Klagenfurt am Wörthersee, Abt. Bevölkerungswesen

**Tab. 15.9 Bettenauslastung im Winterhalbjahr nach der Art des Betriebes (ohne Campingplätze)**

Winterhalbjahr (November bis April)	Bettenauslastung in % (ohne Notbetten)						
	in allen Beherbergungsbetrieben	in gewerblichen Beherbergungsbetrieben				in privaten und sonst. Unterkünften	in Jugendherbergen
		Insgesamt	davon				
			4-Stern	3-Stern	2/1-Stern		
2000/01	24,0	24,5	27,3	23,4	20,2	17,1	27,9
2005/06	29,2	31,1	32,4	31,3	26,8	15,8	28,3
2010/11	27,0	29,1	31,4	27,7	20,9	13,6	23,3
2011/12	25,3	26,4	27,3	29,9	12,2	18,4	21,8
2012/13	23,7	25,4	27,9	24,7	13,6	10,2	24,8
2013/14	26,1	28,0	30,8	27,3	16,8	12,7	27,0
2014/15	25,2	29,6	33,6	25,9	18,5	7,8	22,6
2015/16	25,5	30,7	34,6	28,3	16,0	7,4	19,1

Quelle: Magistrat Klagenfurt am Wörthersee, Abt. Bevölkerungswesen

**Grafik 15.4 Bettenauslastung**

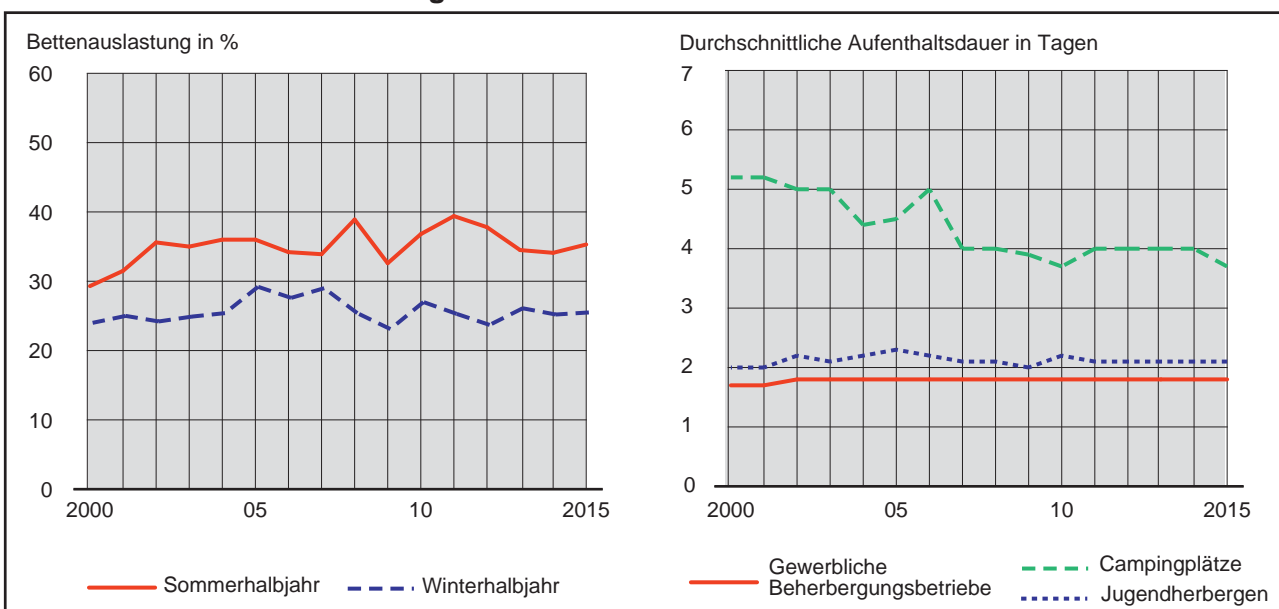

Quelle: Magistrat Klagenfurt am Wörthersee, Abt. Bevölkerungswesen

**Tab. 16.1 Flughafen Klagenfurt-Wörthersee – An- und Abflüge, Passagieraufkommen im Linien- und Charterverkehr**

Monat / Jahr	An-	Ab-	Fluggäste		
	flüge		an	ab	transit
Jänner	146	145	7.345	8.067	-
Feber	132	132	7.591	7.454	-
März	155	154	8.967	9.257	-
April	161	162	8.308	8.833	68
Mai	172	170	10.210	9.840	-
Juni	170	172	10.112	9.706	33
Juli	191	190	12.812	11.923	49
August	199	199	11.547	12.922	98
September	176	176	10.926	10.828	36
Oktober	165	166	9.832	10.022	-
November	155	154	7.596	7.900	-
Dezember	139	141	8.052	7.291	-
<b>Insgesamt</b>	<b>1.961</b>	<b>1.961</b>	<b>113.298</b>	<b>114.043</b>	<b>284</b>
2014	1.960	1.960	111.467	112.173	1.206
2013	2.131	2.131	126.807	127.199	4.415
2012	2.288	2.288	136.422	138.062	4.561
2011	3.225	3.226	188.273	186.782	252
2010	3.741	3.741	212.699	212.960	274
2005	4.454	4.453	259.967	260.417	2.313
2000	4.155	4.155	114.571	114.586	6.191
1990	2.604	2.605	71.329	73.069	3.664

Quelle: Flughafen Klagenfurt am Wörthersee

**Tab. 16.2 Flughafen Klagenfurt-Wörthersee – Bewegungen bzw. Starts im zivilen Luftverkehr und Fluggäste nach Linien- und Charterverkehr**

Jahr	Bewegungen (An- und Abflüge)									Starts
	Linienverkehr		Charterverkehr		zusammen		Allgemeine Luftfahrt			Segelflugbetrieb
	Bewegungen	Fluggäste	Bewegungen	Fluggäste	Bewegungen	Fluggäste	Gewerblicher nichtplanmäßiger Luftverkehr	Nichtgewerbemäßiger Flugbetrieb	zusammen	
1990	4.825	122.588	384	25.474	<b>5.209</b>	<b>148.062</b>	276	27.661	<b>27.937</b>	886
2000	7.563	187.954	747	41.203	<b>8.310</b>	<b>229.157</b>	426	25.427	<b>25.853</b>	125
2005	8.443	487.305	464	35.392	<b>8.907</b>	<b>522.697</b>	2.671	21.847	<b>24.518</b>	596
2010	7.276	409.681	206	16.252	<b>7.482</b>	<b>425.933</b>	1.759	22.247	<b>24.006</b>	132
2011	6.281	363.606	170	11.701	<b>6.451</b>	<b>375.307</b>	1.589	19.861	<b>21.450</b>	110
2012	4.344	261.293	232	17.752	<b>4.576</b>	<b>279.045</b>	1.733	17.929	<b>19.662</b>	125
2013	4.078	242.117	184	16.304	<b>4.262</b>	<b>258.421</b>	1.524	15.824	<b>17.348</b>	93
2014	3.748	211.263	172	13.583	<b>3.920</b>	<b>224.846</b>	1.483	15.915	<b>17.398</b>	362
2015	3.700	216.578	222	11.047	<b>3.922</b>	<b>227.625</b>	1.967	15.082	<b>17.049</b>	282

Quelle: Flughafen Klagenfurt am Wörthersee



Tab. 16.3 Stadtwerke Klagenfurt AG – Autobusverkehr

Jahr	Anzahl der Linien	Streckenlänge in km	Busse	Gefahrene km	Fahrgäste insgesamt
1997	12	169	54	2.997.561	21.541.405
2000	14	181	60	3.095.145	21.929.907
2005	13	185	53	2.772.110	21.467.530
2010	13	178	56	2.885.079	20.874.501
2011	17	179	52	2.593.531	19.487.188
2012	18	189	55	2.614.047	19.098.482
2013	18	189	55	2.652.733	20.093.924
2014	20	194	57	2.713.951	20.083.516
2015	19	210	58	2.915.646	19.621.254

Anmerkung: Die Stadtwerke Klagenfurt wurden mit 1.10.2000 in eine Kapitalgesellschaft umgewandelt. Für alle Linien ist die Stadtwerke AG Konzessionsinhaber.

Quelle: Stadtwerke Klagenfurt AG

Grafik 16.1 Stadtwerke AG – Entwicklung der Anzahl der Fahrgäste

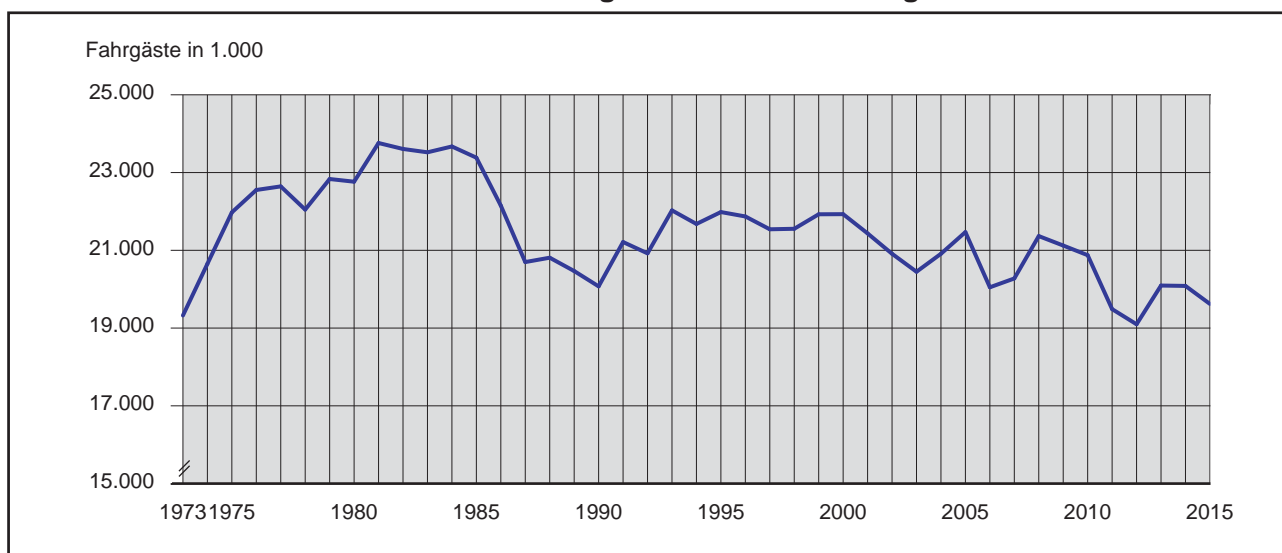

Quelle: Stadtwerke Klagenfurt AG

Tab. 16.4 Postbusverkehr

Bezeichnung		Anzahl	Bezeichnung		Anzahl
Art der Dienststellen	Verkehrsleitung	1	Kurse (täglich)	Stadteinwärts	185
	Regionalmanagement	1		Stadauswärts	194
Fahrzeugstand <sup>1)</sup>	Omnibusse	71	Linien	Täglich beförderte Personen	16.900
	Regiefahrzeuge	3		Inlandslinien	21
				Auslandslinien	1

<sup>1)</sup> Im Stand der Postautostelle Klagenfurt.

Quelle: ÖBB-Postbus GmbH



**Tab. 16.5 Postämter, Briefkästen, Zustellbezirke und Schließfächer in Klagenfurt**

Jahr <sup>1)</sup>	Anzahl der						
	Post- ämter	Brief- kästen	Zustell- bezirke	Postämter mit Schließfach- anlagen	Schließfächer		Private Postwertzeichen- verkaufsstellen
					insgesamt	davon belegt	
1990	12	184	103	12	1.748	.	118
2000	13	134	105	13	1.831	.	112
2005	13	126	109	12	1.580	433	90
2010	10	59	133	10	788	330	.
2011	7	59	129	7	581	244	.
2012	7	48	129	7	399	174	.
2013	7	65	114	7	280	188	.
2014	7	65	114	7	376	187	.
2015	7	65	101	7	379	238	65

<sup>1)</sup> Ab 2009 ausschließlich Bereich Klagenfurt.

Quelle: Österreichische Post AG

**Tab. 16.6 Postämter in Klagenfurt**

Postämter	Adresse
9010 Klagenfurt am Wörthersee	Dr.-Hermann-Gasse 4
9013 Klagenfurt am Wörthersee	Karfreitstraße 13
9020 Klagenfurt am Wörthersee	Südbahngürtel 7a
9023 Klagenfurt am Wörthersee	Rosentaler Straße 136
9024 Klagenfurt am Wörthersee	Ebentaler Straße 96
9026 Klagenfurt am Wörthersee	Durchlaßstraße 4a
9073 Klagenfurt am Wörthersee - Viktring	Keutschacher Straße 122

Quelle: Österreichische Post AG

**Tab. 16.7 Postpartner**

Post Partner	Adresse
9022 Klagenfurt am Wörthersee	Maria-Platzer-Straße 8
9025 Klagenfurt am Wörthersee	Lakeside 1
9027 Klagenfurt am Wörthersee	Feldkirchner Straße 93
9028 Klagenfurt am Wörthersee	Völkermarkter Straße 165
9033 Klagenfurt am Wörthersee	Nautilusweg 11
9034 Klagenfurt am Wörthersee	St. Veiter Straße 203
9035 Klagenfurt am Wörthersee	St. Veiter Ring 20
9061 Klagenfurt am Wörthersee - Wölfnitz	Feldkirchner Straße 380

Quelle: Österreichische Post AG

**Tab. 16.8 Mobilfunksender**

Bezeichnung	Sendemasten freistehend	Gebäudeantennen	Mikrozellen (z.B. an Dachrinnen)
Altbestand	46	242	21
2015 neu	-	-	-
<b>Insgesamt</b>	<b>46</b>	<b>242</b>	<b>21</b>

Mobilfunkbetreiber: Mobilkom Austria (A1); tele.ring; Connect Austria (ONE); T-mobile; Hutchison 3 G Austria GmbH.

Quelle: Magistrat Klagenfurt am Wörthersee, Abt. Stadtplanung



Tab. 16.9 Kraftfahrzeugbestand

Jahr	Kraftfahrzeuge insgesamt	davon									EW je PKW	Anhänger									
		LKW, Tankwagen	Omni-busse	Zugmaschinen (z.B. Traktoren, Sattelzugfahrzeuge)	PKW inkl. Kombi	PKW mit Elektroantrieb	Motorräder inkl. Leicht- und Kleinstmotorräder	Mehrspurige Kraft- und Kleinstmotorräder	Motorfahr-räder (Mopeds)	Spezialfahrzeuge (z.B. Motor-karren, selbstf. Arbeits-masch.)											
													Klasse								
													N	M2/M3	T/N	M1	M1	L3e	L2, L2e, L5, L5e, L6e, L7e	L1e	S
2000 <sup>1)</sup>	<b>61.441</b>	4.290	104	763	49.748	-	2.724	-	2.885	927	1,8	5.018									
2005	<b>64.460</b>	4.312	119	830	51.898	-	3.377	-	2.990	934	1,8	5.053									
2006 <sup>2)</sup>	<b>65.366</b>	4.411	126	822	52.465	2	3.503	137	2.951	949	1,8	5.139									
2010	<b>69.845</b>	4.691	121	871	55.098	16	4.543	150	3.406	949	1,7	5.436									
2011	<b>71.139</b>	4.765	125	884	56.023	33	4.769	139	3.463	938	1,7	5.559									
2012	<b>72.931</b>	4.848	120	887	57.296	59	5.109	164	3.505	943	1,7	5.675									
2013	<b>74.097</b>	4.820	117	933	58.140	76	5.419	180	3.440	972	1,7	5.716									
2014	<b>74.969</b>	4.905	106	957	58.602	93	5.714	182	3.413	997	1,7	5.832									
2015	<b>75.971</b>	5.020	108	978	59.197	106	6.013	188	3.361	1.000	1,7	5.936									

<sup>1)</sup> Bis 1999 Meldung durch Bundespolizeidirektion, ab 2000 Meldung durch die Statistik Austria.

<sup>2)</sup> Durch eine Neuklassifizierung der Kraftfahrzeuge ist eine Vergleichbarkeit mit den Vorjahren nur bedingt möglich.

Quelle: Statistik Austria

Grafik 16.2 Entwicklung des PKW-Bestandes

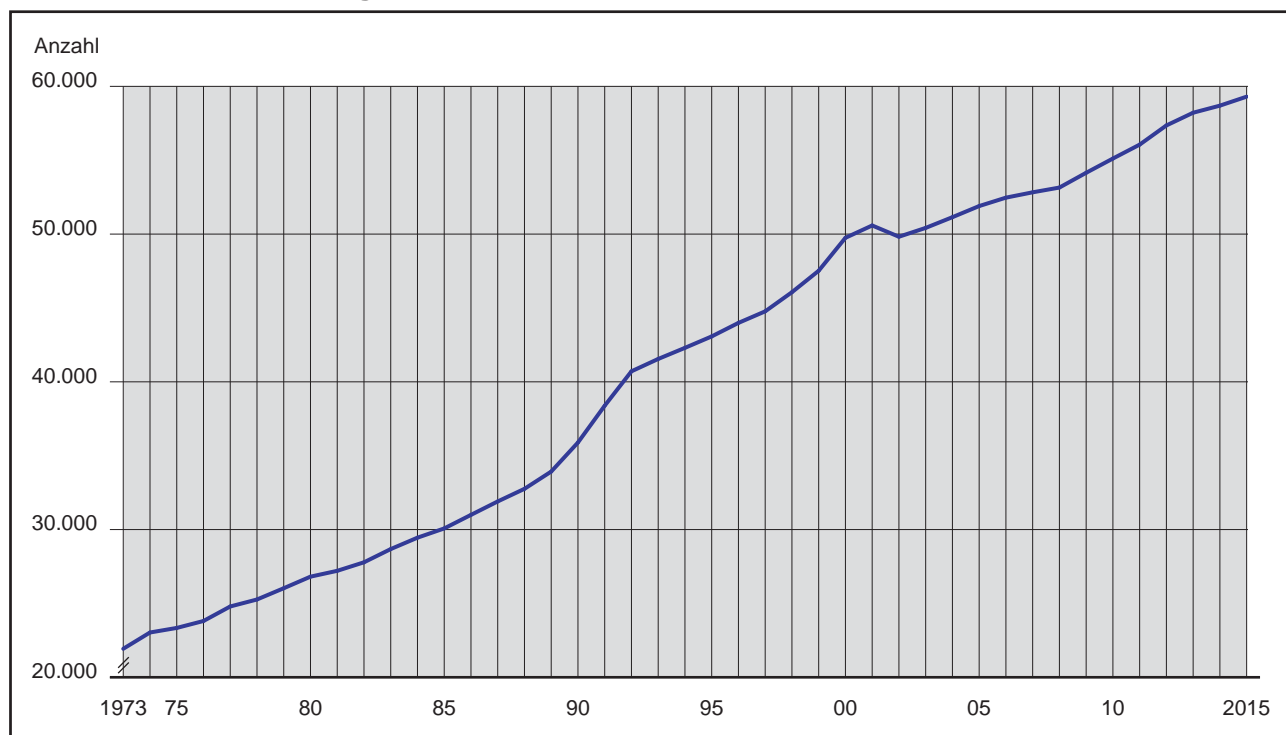

Quelle: Statistik Austria

**Tab. 16.10 Straßenverkehrsunfälle**

Jahr	Straßenverkehrs- unfälle mit Personenschaden	Verunglückte Personen						KFZ-Bestand	
		insge- samt	davon					inge- samt	darun- ter PKW
			tot	Verletzte					
				schwer	leicht	unbest. Grad	zus.		
1990	979	<b>1.189</b>	4	148	1.003	34	<b>1.185</b>	51.639	35.892
1995	759	<b>899</b>	8	132	749	10	<b>891</b>	53.399	43.074
2000	956	<b>1.160</b>	3	145	1.005	7	<b>1.157</b>	61.441	49.748
2005	792	<b>994</b>	8	84	898	4	<b>986</b>	64.460	51.898
2010	686	<b>854</b>	3	76	760	15	<b>851</b>	69.845	55.114
2011	767	<b>931</b>	3	62	837	29	<b>928</b>	71.139	56.056
2012 <sup>1)</sup>	814	<b>1.017</b>	3	96	918	.	<b>1.014</b>	72.931	57.355
2013	834	<b>1.046</b>	2	95	949	.	<b>1.044</b>	74.097	58.216
2014	784	<b>980</b>	3	87	890	.	<b>977</b>	74.969	58.695
2015	906	<b>1.121</b>	4	86	1.031	.	<b>1.117</b>	75.971	59.303

<sup>1)</sup> Mit 1. Jänner 2012 wurde die Erhebungsmethode von der Datenerhebung mittels Unfallzählblättern auf eine elektronische Erfassung umgestellt, sodass auch nachträglich bekannt gewordene Erhebungsergebnisse nunmehr in die Statistik einfließen. Dadurch ist ein direkter Vergleich der Ergebnisse vor 2012 mit jenen ab 2012 nur sehr eingeschränkt möglich.

Quelle: Statistik Austria

## Erläuternde Bemerkungen zur Straßenverkehrsunfallstatistik

Ein Straßenverkehrsunfall liegt vor, wenn infolge des Straßenverkehrs auf Straßen mit öffentlichem Verkehr Personen verletzt oder getötet wurden und daran zumindest ein in Bewegung befindliches Fahrzeug beteiligt war. Von der Erfassung ausgeschlossen sind alle Unfälle, die sich außerhalb des öffentlichen Verkehrsnetzes, wie etwa auf Privatgrundstücken, eigenen Gleiskörpern etc. ereignen.

### Als unfallbeteiligte Personen gelten bei Unfällen mit

- PERSONENSCHADEN**
- alle verletzten Lenker, Mitfahrer, Fußgänger
  - alle unverletzten Lenker
  - alle unverletzten Fußgänger, sofern sie durch ihr Verhalten maßgeblich zum Zustandekommen des Unfalles beigetragen haben.
- Lenker**
- ist jede Person, die ein Fahrzeug lenkt, Zug-, Trag- oder Satteltiere führt, auf einem Tier reitet oder Herden treibt.
- Mitfahrer**
- ist jede Person außer dem Lenker, die sich in oder auf dem Fahrzeug befindet.
- Fußgänger**
- sind alle Personen außer dem Lenker und Mitfahrer, z.B. auch Personen, die einen Kinderwagen oder ein Fahrzeug schieben.
- Tote**
- alle Personen, die entweder am Unfallsort oder innerhalb von 30 Tagen nach dem Unfall verstorben sind.
- Unfallsumstände:**
- Für jeden Unfallbeteiligten können bis zu 3 Unfallsumstände angegeben werden.

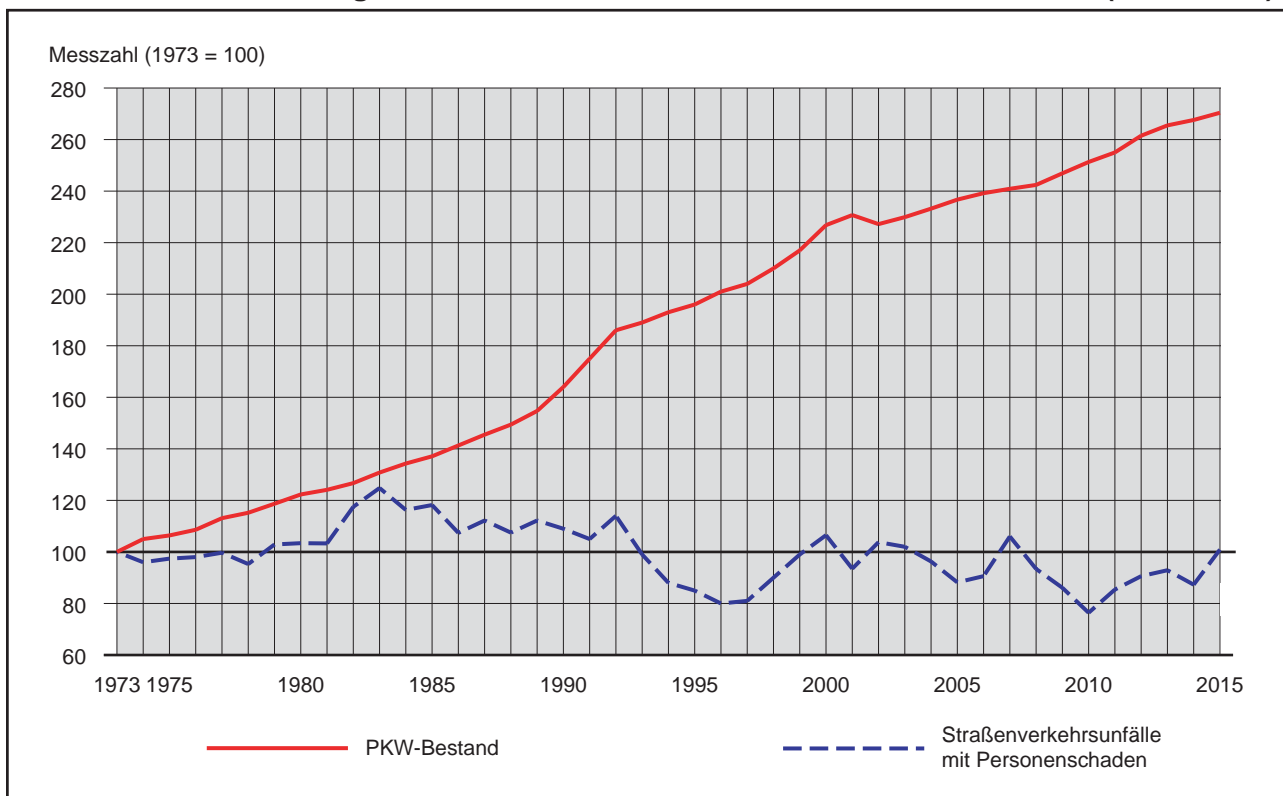
**Grafik 16.3** Entwicklung des PKW-Bestandes u. der Straßenverkehrsunfälle (1973 = 100)

Quelle: Statistik Austria

**Tab. 16.11** Straßenverkehrsunfälle und verunglückte Personen nach Monaten

Monat	Straßenverkehrsunfälle insgesamt	Verunglückte Personen				
		insgesamt	tot	Verletzte		
				insgesamt	schwer	leicht
Jänner	51	59	-	59	8	51
Feber	54	67	1	66	4	62
März	54	64	-	64	6	58
April	70	91	-	91	8	83
Mai	85	104	-	104	7	97
Juni	109	131	1	130	13	117
Juli	101	124	-	124	8	116
August	87	107	-	107	9	98
September	95	118	-	118	9	109
Oktober	75	105	1	104	2	102
November	56	67	-	67	8	59
Dezember	69	84	1	83	4	79
<b>Insgesamt</b>	<b>906</b>	<b>1.121</b>	<b>4</b>	<b>1.117</b>	<b>86</b>	<b>1.031</b>

Quelle: Statistik Austria

**Tab. 16.12 Straßenverkehrsunfälle nach Tageszeiten**

Uhrzeit von ... bis ...	Straßenver- kehrsunfälle insgesamt	davon in den Monaten											
		I	II	III	IV	V	VI	VII	VIII	IX	X	XI	XII
0 - 1	5	-	-	1	-	1	-	1	1	-	-	-	1
1 - 2	3	-	-	-	-	-	-	1	1	-	1	-	-
2 - 3	3	-	-	-	-	-	1	1	1	-	-	-	-
3 - 4	6	-	-	1	-	-	2	2	-	1	-	-	-
4 - 5	4	1	-	1	-	1	-	-	-	-	1	-	-
5 - 6	9	-	1	1	-	1	2	-	-	-	2	-	2
6 - 7	21	1	4	-	1	2	5	-	2	-	2	2	2
7 - 8	60	1	5	4	4	5	5	8	2	6	8	6	6
8 - 9	54	4	2	3	5	4	5	6	5	8	7	2	3
9-10	40	3	3	-	4	2	4	5	6	5	3	2	3
10-11	61	1	4	1	3	10	6	11	7	8	4	2	4
11-12	60	5	4	5	3	4	6	7	7	4	6	4	5
12-13	79	6	6	6	6	8	12	11	6	4	4	6	4
13-14	57	2	4	5	3	5	9	5	6	4	5	4	5
14-15	65	3	5	5	5	11	7	1	8	9	7	1	3
15-16	64	3	6	6	6	8	6	8	3	6	3	4	5
16-17	82	8	2	3	5	10	9	10	8	11	2	5	9
17-18	76	4	2	5	11	3	8	7	4	7	8	6	11
18-19	64	4	2	3	7	4	11	4	10	6	6	5	2
19-20	41	2	2	1	4	1	5	7	4	5	5	3	2
20-21	20	2	1	2	2	2	1	1	2	3	1	2	1
21-22	18	1	1	1	1	3	1	3	3	2	-	1	1
22-23	6	-	-	-	-	-	1	2	-	2	-	1	-
23-24	8	-	-	-	-	-	3	-	1	4	-	-	-
<b>Insgesamt</b>	<b>906</b>	<b>51</b>	<b>54</b>	<b>54</b>	<b>70</b>	<b>85</b>	<b>109</b>	<b>101</b>	<b>87</b>	<b>95</b>	<b>75</b>	<b>56</b>	<b>69</b>

Quelle: Statistik Austria

**Tab. 16.13 Straßenverkehrsunfälle nach Monaten und Wochentagen**

Monat	Straßen- verkehrsunfälle insgesamt	davon nach Wochentagen						
		Montag	Dienstag	Mittwoch	Donnerstag	Freitag	Samstag	Sonntag
Jänner	51	9	9	9	5	12	5	2
Feber	54	8	4	9	8	17	6	2
März	54	6	16	11	5	6	5	5
April	70	14	10	15	10	11	2	8
Mai	85	10	17	18	12	17	5	6
Juni	109	17	21	21	13	20	8	9
Juli	101	11	8	21	26	14	14	7
August	87	16	16	7	14	11	16	7
September	95	20	22	12	8	23	7	3
Oktober	75	8	14	9	15	13	13	3
November	56	11	9	9	10	10	4	3
Dezember	69	16	18	19	5	4	6	1
<b>Insgesamt</b>	<b>906</b>	<b>146</b>	<b>164</b>	<b>160</b>	<b>131</b>	<b>158</b>	<b>91</b>	<b>56</b>

Quelle: Statistik Austria



**Grafik 16.4 Straßenverkehrsunfälle nach Wochentagen, Monaten und der Uhrzeit**

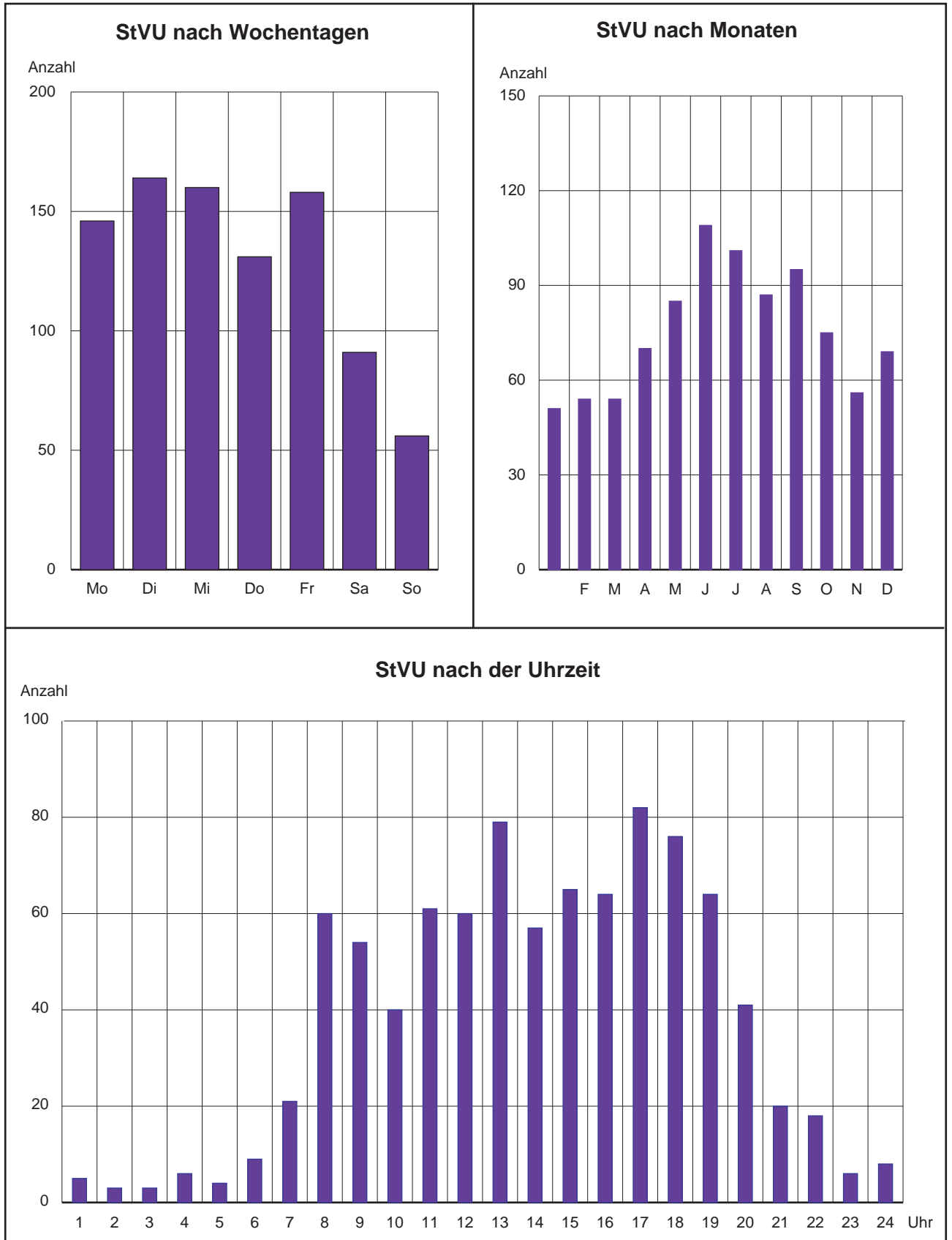

**Tab. 16.14 Beteiligte Verkehrsteilnehmer bei Straßenverkehrsunfällen<sup>1)</sup>**

Verkehrsteilnehmer	Beteiligte insgesamt		
	2015	2014	2013
Motorfahrrad (Moped)	103	108	87
Kleinmotorrad	4	3	2
Leichtmotorrad	19	6	9
Motorrad	36	27	38
Mehrspuriges Kfz der Klasse L <sup>2)</sup>	3	3	3
PKW (inkl. Kombi, Taxi)	1.226	1.035	1.160
Omnibus (Linienbus)	30	16	19
LKW und Sattelkraftfahrzeuge bis 3,5 t	32	44	38
LKW und Sattelkraftfahrzeuge über 3,5 t	5	3	4
LKW und Sattelkraftfahrzeuge über 12 t	16	9	16
Tankwagen ohne Anhänger	-	-	-
Tankwagen mit Anh., Tanksattelfahrzeug	-	-	-
PKW mit Anhänger	-	-	-
Eisenbahn	-	-	-
Motorkarren, Transportkarren, Traktor	2	1	1
Fahrrad	213	183	192
Spiel-, Sportgerät	6	5	5
Fußgänger	104	91	83
Einsatzfahrzeug	-	-	-
Wild	-	-	-
Sonstige Beteiligte	7	-	-
<b>Insgesamt</b>	<b>1.806</b>	<b>1.534</b>	<b>1.657</b>

<sup>1)</sup> Unfallbeteiligte Personen, Wild und sonstige Beteiligte (siehe Erläuterungen Seite 279).

<sup>2)</sup> Bis 2011 bei "Sonstige" ausgewiesen; vierrädrige Kfz und Leicht-Kfz, Motordreiräder, dreirädrige Kleinkrafträder.

Ab 2012 geänderte Erhebungsmethode; ein direkter Vergleich mit Vorjahresergebnissen ist daher nicht zulässig.

Quelle: Statistik Austria

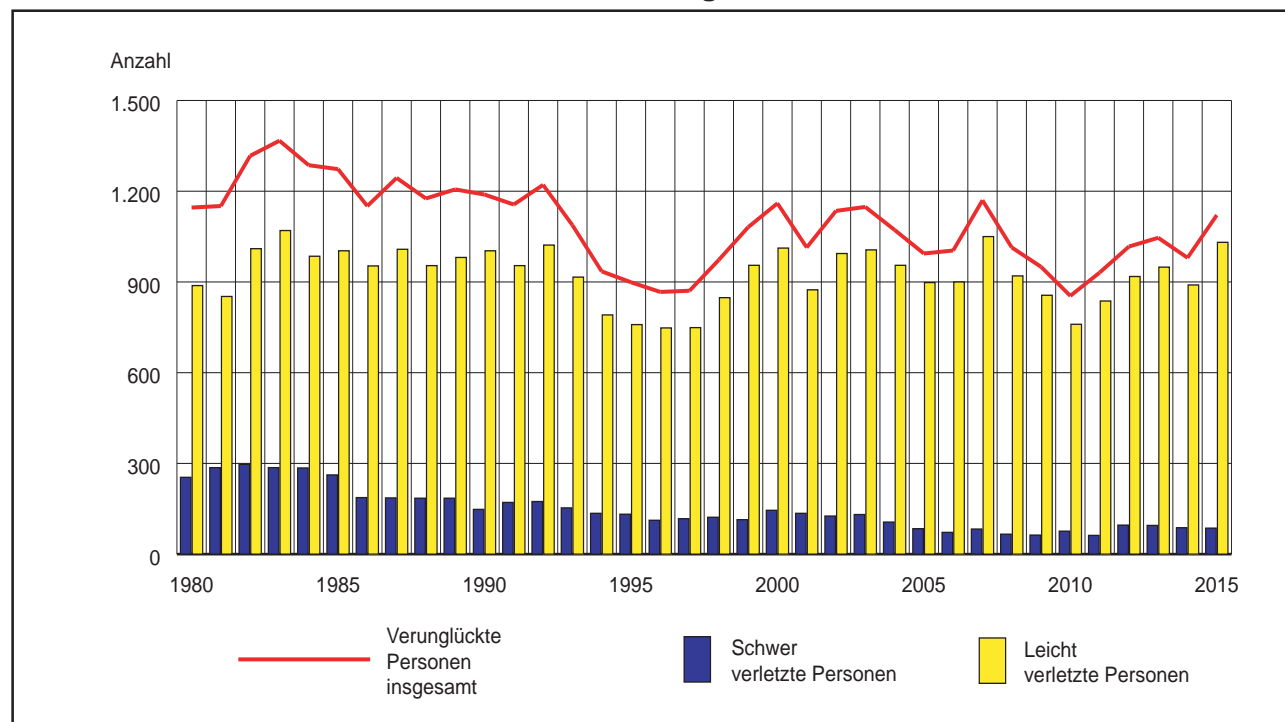
**Grafik 16.5 Bei Straßenverkehrsunfällen verunglückte Personen**

Quelle: Statistik Austria

**Tab. 16.15 Theoretische Lenkerprüfungen**

Jahr	Geprüfte Personen insgesamt	davon		Von den geprüften Personen haben bestanden		
		m.	w.	m.	w.	zus
2008	<b>2.908</b>	1.583	1.325	1.052	920	<b>1.972</b>
2009	<b>3.125</b>	1.771	1.354	1.184	892	<b>2.076</b>
2010	<b>3.593</b>	1.950	1.643	1.267	1.033	<b>2.300</b>
2011	<b>3.386</b>	1.876	1.510	1.186	999	<b>2.185</b>
2012	<b>3.586</b>	2.059	1.527	1.370	1.010	<b>2.380</b>
2013	<b>3.972</b>	2.268	1.704	1.656	1.322	<b>2.978</b>
2014	<b>4.089</b>	2.285	1.804	1.728	1.384	<b>3.112</b>
2015	<b>4.006</b>	2.199	1.807	1.679	1.393	<b>3.072</b>

Quelle: Landespolizeidirektion Kärnten

**Tab. 16.16 Praktische Lenkerprüfungen**

Jahr	Bestandene Lenkerprüfungen für die Gruppe												Nichtbestandene Prüfungen
	A	B	B+E	C	C95	C+E	D	D95	D+E	E	F	insg.	
2008	309	1.622	162	55	-	48	17	-	-	-	77	<b>2.290</b>	496
2009	315	1.672	171	56	6	46	16	15	-	-	115	<b>2.412</b>	566
2010	365	1.861	185	45	20	42	12	8	-	-	103	<b>2.641</b>	619
2011	334	1.830	173	51	20	47	11	10	-	-	96	<b>2.572</b>	641
2012	406	1.783	266	61	27	55	15	16	-	-	105	<b>2.734</b>	622
2013	298	1.811	145	51	22	43	9	6	-	-	85	<b>2.470</b>	631
2014	378	1.881	130	74	29	72	18	17	-	-	102	<b>2.701</b>	753
2015	380	1.867	309	93	41	69	18	14	-	-	108	<b>2.899</b>	828

Quelle: Landespolizeidirektion Kärnten

**Tab. 16.17 Führerscheine, Anträge**

Jahr	Anzahl der				Anträge auf			
	neu ausgestellten Führerscheine	Führerscheinausdehnungen (Erweiterung)	Führerscheinentziehungen (rechtskräftig)	angeordneten Nachschulungen	vorgezogene Lenkerberechtigung (L 17)	Mopedausweis	Taxiausweis	Schulbusausweis
2008	759	345	624	305	489	738	37	17
2009	748	398	568	275	574	804	50	10
2010	694	439	561	262	674	946	51	2
2011	600	390	525	233	679	988	37	7
2012	572	572	489	229	748	888	37	7
2013 <sup>1)</sup>	1.252	378	423	190	895	3	48	22
2014	1.266	469	411	197	823	1	33	17
2015	1.081	690	398	176	879	-	40	17

<sup>1)</sup> Ab März 2013 wurde die Ausstellung des Mopedausweises eingestellt und dafür die Führerscheinklasse AM eingeführt. Dadurch der Anstieg der neu ausgestellten Führerscheine. Ab März 2013 richtet sich die Zuständigkeit nach dem Sitz der Fahrschule, davor nach dem Hauptwohnsitz des/der AntragstellerIn.

Quelle: Landespolizeidirektion Kärnten

**Tab. 16.18 Park & Ride-Parkplätze**

Ort	Anzahl der Stellplätze
Villacher Straße - gegenüber Minimundus	254
Autobahn A 2 (Minimundus - Dietrichstraße)	750
Gärtnergasse (Cine City)	272

Quelle: Magistrat Klagenfurt am Wörthersee, Abt. Straßenbau und Verkehr



**Tab. 16.19 Nachttaxi – Verkaufte Bons**

Jahr	Wert in Euro	Verkaufte Nacht-Taxi-Bons insgesamt	davon nach Monaten											
			I	II	III	IV	V	VI	VII	VIII	IX	X	XI	XII
2000	1,00	<b>63.132</b>	5.924	5.444	5.124	3.773	3.744	3.991	3.868	4.803	3.332	5.145	6.734	11.250
	4,00	<b>50.206</b>	4.892	4.112	4.117	3.438	3.141	3.214	3.368	3.856	2.942	3.932	4.882	8.312
2005	1,00	<b>70.212</b>	4.888	5.336	4.375	4.425	3.994	4.309	4.959	5.139	4.118	5.504	8.476	14.689
2010 <sup>1)</sup>	1,00	<b>37.534</b>	11.160	7.119	5.846	4.786	4.139	4.484	.	.	.	.	.	.
	4,00	<b>33.400</b>	1.608	8.883	7.006	5.835	5.147	4.921	.	.	.	.	.	.
	5,00	<b>18.254</b>	.	.	.	.	.	.	2.021	2.718	3.375	2.864	2.927	4.349
2011	5,00	<b>15.887</b>	1.749	1.752	1.508	1.102	1.041	1.280	1.193	1.152	938	917	1.247	2.008
2012	5,00	<b>9.471</b>	793	960	713	773	547	660	634	670	617	757	1.028	1.319
2013	5,00	<b>7.084</b>	684	535	649	845	414	427	452	421	518	472	650	1.017
2014	5,00	<b>4.223</b>	451	460	204	331	321	274	178	234	316	489	287	678
2015	5,00	<b>2.833</b>	307	217	279	268	172	219	163	232	256	261	319	140

<sup>1)</sup> Ab 01.07.2010 neue Bons im Wert von 5,00 Euro.

Quelle: Magistrat Klagenfurt am Wörthersee, Abt. Rechnungswesen

**Tab. 16.20 Taxistandplätze**

Taxistandplätze	Anzahl
<b>Innenstadtbereich</b>	
Dr.-Hermann-Gasse 3, Ostseite (zwischen 8.-Mai-Straße und Pernhartgasse)	7
Neuer Platz , Ostseite	6
Villacher Straße - Stauderplatz	3
Theatergasse, ab nördlicher Einfahrt Pfarrhofgasse 2 bis 7 m westlich Eingang Pfarrhofgasse 4	3
<b>Mit Einschränkung für die Zeit von 19.00 bis 7.00 Uhr</b>	
Theatergasse, ab nördlicher Einfahrt des Objektes Pfarrhofgasse 2	6
<b>Außerhalb des Ringes</b>	
Kanaltalerstraße, nordöstlich Baumbachplatz	4
Südbahngürtel, Südseite Nebenfahrbahn	12
Fischlstraße, Südseite	2
Krassniggstraße, Eingang Klinikum	2
St. Veiter Ring, Nebenfahrbahn nördlich Gericht	4
Gerberweg, nördlich Südring	2
St. Ruprechter Straße, Westseite, südlich der Bushaltestelle STW	2
Fischlstraße, Ostseite des westlichen Astes der Fischlstraße, südlich der Zufahrt zum Euro-Spar	4
Flughafenstraße, östlich des Haupteinganges	5
<b>Insgesamt</b>	<b>62</b>

Quelle: Magistrat Klagenfurt am Wörthersee, Abt. Straßenbau und Verkehr

**Tab. 16.21 Beförderungsgewerbe mit Personenkraftwagen**

Jahr	Taxigewerbe			Mietwagengewerbe (mit Beistellung eines Lenkers)			Vermietung von KFZ ohne Beistellung eines Lenkers		
	aktiv	ruhend	insgesamt	aktiv	ruhend	insgesamt	aktiv	ruhend	insgesamt
2010	93	13	<b>106</b>	14	4	<b>18</b>	40	4	<b>44</b>
2011	99	16	<b>115</b>	13	3	<b>16</b>	40	3	<b>43</b>
2012	99	18	<b>117</b>	14	3	<b>17</b>	40	3	<b>43</b>
2013	108	18	<b>126</b>	14	3	<b>17</b>	38	4	<b>42</b>
2014	104	20	<b>124</b>	13	5	<b>18</b>	38	5	<b>43</b>
2015	103	20	<b>123</b>	15	4	<b>19</b>	40	5	<b>45</b>

Quelle: Wirtschaftskammern Österreichs / Mitgliederstatistik

**Tab. 16.22 Auto-Stellplatzangebot in der Innenstadt (innerhalb, entlang und außerhalb des Ringes)**

Bereich		Stellplätze			
		innerhalb des Ringes	entlang des Ringes	außerhalb des Ringes	insgesamt
Gebührenfreie Stellplätze	Straßenraum	-	25	-	25
	Parkplätze	-	-	-	-
	Kurzparkzonen	-	247	-	247
	<b>zusammen</b>	-	<b>272</b>	-	<b>272</b>
Gebührenpflichtige Stellplätze	Kurzparkzonen	1.043	15	-	1.058
	Ladezonen <sup>1)</sup>	297	-	-	297
	Tief/Hochgaragen	2.403	518	-	2.921
	Parkplätze	152	230	-	382
<b>zusammen</b>	<b>3.895</b>	<b>763</b>	-	<b>4.658</b>	
Gebührenpflichtige Kurzparkzonenstellplätze	Gebiet Süd	-	-	418	418
	Gebiet Ost	-	-	728	728
	Gebiet Südost	-	-	92	92
	Gebiet Nordwest	-	-	153	153
	Gebiet West	-	-	176	176
<b>zusammen</b>	-	-	<b>1.567</b>	<b>1.567</b>	
<b>Insgesamt</b>		<b>3.895</b>	<b>1.035</b>	<b>1.567</b>	<b>6.497</b>

<sup>1)</sup> Kurzparkzonen ab 11.00 Uhr.

Quelle: Magistrat Klagenfurt am Wörthersee, Abt. Straßenbau und Verkehr

**Tab. 16.23 Öffentliche Hoch- und Tiefgaragen und gebührenpflichtige Abstellplätze**

Bezeichnung / Jahr	Vorhandene Abstellplätze zum Jahresende <sup>1)</sup>
Lindwurmteiefgarage	380
Garage am Domplatz	360
Bahnhoftiefgarage	175
Heiligengeistplatztiefgarage	286
Tiefgarage am St. Veiter Ring	250
Theatergarage (Dobernigstraße)	280
Parkhaus Geyerschütt	350
Tiefgarage Gabelsbergerstraße	146
Parkplätze Waaggasse	142
City-Arkaden Garage	890
Garage Viktringer Ring	92
Parkplätze am St. Veiter Ring	138
Tiefgarage Verwaltungszentrum	148
Tiefgarage Privatklinik Maria Hilf	139
Parkplätze Privatklinik Maria Hilf	15
Tiefgarage Klinikum-Klagenfurt am Wörthersee	399
Parkplätze Klinikum-Klagenfurt am Wörthersee	1.777
Parkplätze Koschutastraße	121
Parkplätze Priesterhausgasse	43
Messe - Hochgarage Valentin-Leitgeb-Straße	450
Parkplätze Messe	900
Parkplätze Fernheizkraftwerk	190
Parkplätze Schlachthofstraße	134
<b>Insgesamt</b>	<b>7.805</b>

<sup>1)</sup> Stellplätze innerhalb und entlang des Ringes sind in Tab. 16.20 enthalten.

Quelle: Garagenverwaltungen, Internet

**Tab. 16.24 Parkgenehmigungen**

Jahr	Anzahl der ausgestellten Parkgenehmigungen am Anfang des Berichtsjahres	Im Berichtsjahr neu ausgestellte Parkgenehmigungen
1995	506	190
2000	725	247
2005	1.262	135
2006	1.315	147
2007	1.199	260
2008	1.092	290
2009	800	222
2010	955	120
2011	917	107
2012	900	118
2013	892	115
2014	880	105
2015	887	116

Quelle: Magistrat Klagenfurt am Wörthersee, Abt. Baurecht.Gewerberecht

**Tab. 16.25 Parkgebühren – Verkaufte Parkscheine für Kurzparkzonen**

Jahr	Anzahl der verkauften Parkscheine		
	Euro 0,60 <sup>1)</sup>	Euro 1,20 <sup>2)</sup>	Euro 1,80 <sup>3)</sup>
1995	701.700	377.100	335.600
2000	300.000	169.100	156.300
2005	188.600	110.600	86.000
2006	233.500	93.500	74.600
2007	174.900	107.300	73.500
2008	160.700	75.400	45.700
2009	156.900	45.880	19.100
2010	124.500	71.200	47.500
2011	112.000	66.100	44.500
2012	85.100	50.900	35.200
2013	76.300	47.500	33.600
2014	93.800	43.900	28.900
2015	120.000	36.400	20.600

<sup>1)</sup> Bis 1991: 0,32 Euro; von 1992 bis 2001: 0,36 Euro; von 2002 bis 2004: 0,40 Euro; von 2005 bis 2009: 0,50 Euro.

<sup>2)</sup> Bis 1991: 0,43 Euro; von 1992 bis 2001: 0,73 Euro; von 2002 bis 2004: 0,80 Euro; von 2005 bis 2009: 1,00 Euro.

<sup>3)</sup> Bis 1991: 0,65 Euro; von 1992 bis 2001: 1,09 Euro; von 2002 bis 2004: 1,20 Euro; von 2005 bis 2009: 1,50 Euro.

Quelle: Magistrat Klagenfurt am Wörthersee, Abt. Rechnungswesen



Tab. 16.26 Parkgebühren – Einnahmen nach Monaten

Monat / Jahr	Einnahmen aus Parkgebühren insgesamt	davon vom (von)						Anzahl der	
		Parkscheinverkauf			Organmandaten	Anonymverfügungen	Strafverfügungen	Strafverfügungen	Anonymverfügungen
		Automaten	Handyparken <sup>4)</sup>	Ver-schleißer					
		in EURO							
Jänner	431.147	148.714	11.463	17.900	101.070	24.980	127.020	2.117	2.007
Feber	287.176	136.014	11.616	13.200	90.888	35.458	-	-	700
März	442.588	171.012	12.764	17.300	100.554	20.418	120.540	2.009	2.943
April	358.832	152.423	12.381	17.000	100.464	47.824	28.740	479	1.878
Mai	297.515	119.881	10.316	8.600	70.968	31.350	56.400	940	1.497
Juni	325.236	146.787	11.366	13.300	88.080	28.023	37.680	628	1.704
Juli	325.521	134.869	10.207	14.700	91.080	32.604	42.060	701	1.553
August	320.271	157.746	9.231	10.500	73.464	25.470	43.860	731	1.339
September	353.856	128.980	12.062	13.860	70.344	27.250	101.360	1.448	1.134
Oktober	253.595	147.193	13.944	12.360	8.136	17.782	54.180	774	1.325
November	382.651	159.203	13.818	18.480	88.825	26.235	76.090	1.087	1.619
Dezember	321.709	176.100	13.123	11.760	86.328	34.398	-	-	747
<b>Insgesamt</b>	<b>4.100.096</b>	<b>1.778.921</b>	<b>142.292</b>	<b>168.960</b>	<b>970.201</b>	<b>351.792</b>	<b>687.930</b>	<b>10.914</b>	<b>18.446</b>
2014	4.199.431	1.932.756	182.329	161.100	1.070.211	351.539	501.496	8.218	19.279
2013	3.256.887	1.709.286	308.146	163.260	512.740	212.600	350.855	6.024	12.982
2012	3.312.596	1.808.999	222.279	175.510	528.420	188.475	388.914	7.338	10.081
2011	3.491.333	1.887.289	44.907	226.620	613.915	252.102	466.500	10.002	11.611
2010	2.962.829 <sup>1)</sup>	1.617.877 <sup>1)</sup>	-	245.640 <sup>1)</sup>	698.308 <sup>1)</sup>	250.314 <sup>1)</sup>	150.690 <sup>2)</sup>	2.902 <sup>3)</sup>	3.587 <sup>3)</sup>
2000	1.493.503	624.223	-	402.280	225.068	61.532	180.399	3.712	5.720
1995	1.526.281	.	-	894.857	321.047	66.917	243.461	.	.

<sup>1)</sup> Mehreinnahmen durch Erweiterung der Gebührenzone.

<sup>2)</sup> Wegen EDV-Umstellung teilweise keine Daten vorhanden.

<sup>3)</sup> Wegen EDV-Problemen teilweise keine Daten vorhanden.

<sup>4)</sup> Neu ab 7.9.2011.

Quelle: Magistrat Klagenfurt am Wörthersee, Abt. Rechtsmittel, Abgaben- und Gebührenrecht

Grafik 16.6 Parkgebühren – Einnahmen

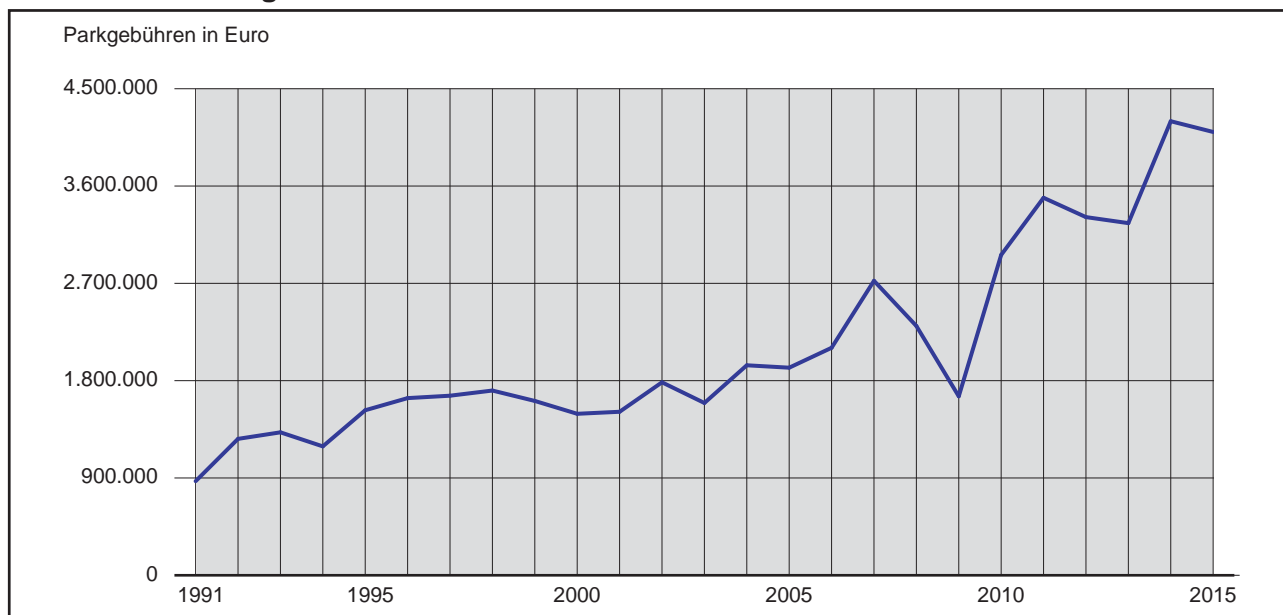

Quelle: Magistrat Klagenfurt am Wörthersee, Abt. Rechtsmittel, Abgaben- und Gebührenrecht

Tab. 16.27 Verkehrszählung <sup>1)</sup>

Zählstelle	Richtung	Anzahl der Kfz (Kfz/24h)			
		Jän./Feb.	Apr./Mai	Juli/Aug.	Okt./Nov.
Autobahn (Minimumus)	Norden				
	Süden	Schleifen defekt	Schleifen defekt	Schleifen defekt	Schleifen defekt
	<b>Summe</b>				
Autobahn (August-Jaksch-Straße)	Einwärts	5.400	5.900	5.300	5.700
	Auswärts	5.500	6.200	5.700	6.100
	<b>Summe</b>	<b>10.900</b>	<b>12.100</b>	<b>11.000</b>	<b>11.800</b>
Ferdinand-Wedenig-Straße Leopold-Figl-Straße	Norden	3.500	4.000	5.000	4.000
	Süden	3.400	3.900	5.400	4.000
	<b>Summe</b>	<b>6.900</b>	<b>7.900</b>	<b>10.400</b>	<b>8.000</b>
Feldkirchner Straße (Wölfnitz)	Einwärts	5.500	6.300	6.100	6.600
	Auswärts	5.600	6.300	6.300	6.500
	<b>Summe</b>	<b>11.100</b>	<b>12.600</b>	<b>12.400</b>	<b>13.100</b>
Feldkirchner Straße (Schleppe)	Einwärts	9.800	11.600	10.900	11.500
	Auswärts	9.900	11.700	10.500	11.400
	<b>Summe</b>	<b>19.700</b>	<b>23.300</b>	<b>21.400</b>	<b>22.900</b>
Feldkirchner Straße (Herbertgarten)	Einwärts				
	Auswärts	Schleifen defekt	Schleifen defekt	Schleifen defekt	Schleifen defekt
	<b>Summe</b>				
Görtschitztalstraße (Portendorf)	Einwärts	3.100	4.000	4.000	3.800
	Auswärts	3.200	4.000	4.000	3.800
	<b>Summe</b>	<b>6.300</b>	<b>8.000</b>	<b>8.000</b>	<b>7.600</b>
Görtschitztalstraße (Pokeritsch)	Einwärts	7.100	8.500	8.000	8.000
	Auswärts	8.300	10.000	9.600	9.400
	<b>Summe</b>	<b>15.400</b>	<b>18.500</b>	<b>17.600</b>	<b>17.400</b>
August-Jaksch-Straße (Funkhaus)	Einwärts	6.500	7.500	6.300	10.000
	Auswärts	7.500	6.600	6.800	7.400
	<b>Summe</b>	<b>14.000</b>	<b>14.100</b>	<b>13.100</b>	<b>17.400</b>
Koschatstraße (Khevenhüllerstraße)	Einwärts	3.900	4.200	3.900	5.100
	Auswärts	5.000	4.400	4.900	4.800
	<b>Summe</b>	<b>8.900</b>	<b>8.600</b>	<b>8.800</b>	<b>9.900</b>
Pischeldorfer Straße (Pokeritsch)	Einwärts	4.900	5.500	4.500	6.700
	Auswärts	4.100	4.800	3.900	5.800
	<b>Summe</b>	<b>9.000</b>	<b>10.300</b>	<b>8.400</b>	<b>12.500</b>
Pischeldorfer Straße (Kraßniggstraße)	Einwärts				
	Auswärts	Schleifen defekt	Schleifen defekt	Schleifen defekt	Schleifen defekt
	<b>Summe</b>				
Rosentaler Straße (Neudorf)	Einwärts	8.600	10.400	9.500	9.900
	Auswärts	8.000	9.100	9.900	9.100
	<b>Summe</b>	<b>16.600</b>	<b>19.500</b>	<b>19.400</b>	<b>19.000</b>
Rosentaler Straße (Glanfurt)	Einwärts	12.700	15.000	16.400	14.400
	Auswärts	12.500	14.100	15.700	14.000
	<b>Summe</b>	<b>25.200</b>	<b>29.100</b>	<b>32.100</b>	<b>28.400</b>
Rosentaler Straße (Messe)	Einwärts				10.500
	Auswärts	Schleifen defekt	Schleifen defekt	Schleifen defekt	10.000
	<b>Summe</b>				<b>20.500</b>
Josef-Sablatnig-Straße (Atschalas)	Osten	3.800			3.900
	Westen	5.800	Schleifen defekt	Schleifen defekt	3.600
	<b>Summe</b>	<b>9.600</b>			<b>7.500</b>
Josef-Sablatnig-Straße (Blasendorf)	Osten	1.400	2.200	1.500	1.600
	Westen	1.600	2.400	1.800	1.800
	<b>Summe</b>	<b>3.000</b>	<b>4.600</b>	<b>3.300</b>	<b>3.400</b>

Zählart: Schleifendetektoren

Tab. 16.27 Schluss <sup>1)</sup>

Zählstelle	Richtung	Anzahl der Kfz (Kfz/24h)			
		Jän./Feb.	Apr./Mai	Juli/Aug.	Okt./Nov.
St. Veiter Straße (Galgenbichl)	Einwärts				
	Auswärts	Schleifen defekt	Schleifen defekt	Schleifen defekt	Schleifen defekt
	<b>Summe</b>				
St. Veiter Straße (Annabichl)	Einwärts	11.000	11.900	10.400	11.500
	Auswärts	10.500	11.400	10.000	11.100
	<b>Summe</b>	<b>21.500</b>	<b>23.300</b>	<b>20.400</b>	<b>22.600</b>
St. Veiter Straße (Stadtwerke)	Einwärts	7.500	8.300	7.800	7.400
	Auswärts	7.500	8.300	8.200	7.300
	<b>Summe</b>	<b>15.000</b>	<b>16.600</b>	<b>16.000</b>	<b>14.700</b>
Südring (St. Peter)	Osten	8.300	10.000	8.300	9.200
	Westen	8.000	9.500	8.000	8.500
	<b>Summe</b>	<b>16.300</b>	<b>19.500</b>	<b>16.300</b>	<b>17.700</b>
Südring (Industriegebiet)	Osten	8.200	9.800	8.300	9.300
	Westen	9.200	10.900	9.000	10.100
	<b>Summe</b>	<b>17.400</b>	<b>20.700</b>	<b>17.300</b>	<b>19.400</b>
Südring (Lodengasse)	Osten	7.200	8.700	8.300	8.500
	Westen	7.300	8.400	8.000	8.000
	<b>Summe</b>	<b>14.500</b>	<b>17.100</b>	<b>16.300</b>	<b>16.500</b>
Waidmannsdorfer Straße (Glanfurt)	Einwärts	3.600	3.900	2.900	3.600
	Auswärts	4.000	4.500	3.300	4.000
	<b>Summe</b>	<b>7.600</b>	<b>8.400</b>	<b>6.200</b>	<b>7.600</b>
Villacher Straße (Wörthersee)	Einwärts	5.300	6.200	7.200	5.400
	Auswärts	5.200	6.000	6.800	5.500
	<b>Summe</b>	<b>10.500</b>	<b>12.200</b>	<b>14.000</b>	<b>10.900</b>
Villacher Straße (Minimundus)	Einwärts	5.000	6.000	8.000	4.900
	Auswärts	4.300	5.700	7.400	5.000
	<b>Summe</b>	<b>9.300</b>	<b>11.700</b>	<b>15.400</b>	<b>9.900</b>
Villacher Straße (Rizzisteg)	Einwärts				
	Auswärts	Schleifen defekt	Schleifen defekt	Schleifen defekt	Schleifen defekt
	<b>Summe</b>				
Völkermarkter Straße (Aich)	Einwärts	8.800	10.400	10.200	9.800
	Auswärts	8.800	10.200	10.000	9.700
	<b>Summe</b>	<b>17.600</b>	<b>20.600</b>	<b>20.200</b>	<b>19.500</b>
Völkermarkter Straße (Haidach)	Einwärts	13.500	15.200	15.500	14.700
	Auswärts	18.300	20.200	20.000	19.400
	<b>Summe</b>	<b>31.800</b>	<b>35.400</b>	<b>35.500</b>	<b>34.100</b>
Völkermarkter Straße (Korn gasse)	Einwärts	11.300	11.900	13.200	11.500
	Auswärts	10.900	12.000	12.800	11.100
	<b>Summe</b>	<b>22.200</b>	<b>23.900</b>	<b>26.000</b>	<b>22.600</b>
Völkermarkter Straße (Elisabethinen)	Einwärts	9.100	10.000	11.100	9.400
	Auswärts	10.000	10.800	11.800	10.000
	<b>Summe</b>	<b>19.100</b>	<b>20.800</b>	<b>22.900</b>	<b>19.400</b>
Wörthersee-Südufer-Straße (Südring)	Norden	6.200	8.400	9.300	7.800
	Süden	6.000	8.400	9.300	7.500
	<b>Summe</b>	<b>12.200</b>	<b>16.800</b>	<b>18.600</b>	<b>15.300</b>
Ebentaler Straße (Kleistgasse)	Einwärts				
	Auswärts	Schleifen defekt	Schleifen defekt	Schleifen defekt	Schleifen defekt
	<b>Summe</b>				
Völkermarkter Ring (Rauscherpark)	Norden	10.300	11.000	8.200	9.900
	Süden	7.100	7.800	7.200	6.800
	<b>Summe</b>	<b>17.400</b>	<b>18.800</b>	<b>15.400</b>	<b>16.700</b>

Quelle: Magistrat Klagenfurt am Wörthersee, Abt. Straßenbau und Verkehr

**Tab. 17.1 Elektrizitätsaufbringung und Bedarf**

Bezeichnung	Aufbringung im Jahr ... in kWh		Änderung in %
	2015	2014	
Kleinwasserkraft	15.164.910	23.499.899	- 35,47
Kraftwärmekopplung	47.110.990	36.183.124	+ 30,20
OKO-Energie	3.127.380	1.623.356	+ 92,65
Sonstige Erzeugung	23.380 <sup>1)</sup>	20.975	+ 11,47
<b>Erzeugung insgesamt</b>	<b>65.426.660</b>	<b>61.327.354</b>	<b>+ 6,68</b>
Netzaustausch Kelag	546.596.000	545.505.180	+ 0,20
<b>Aufbringung/Netzbedarf</b>	<b>612.022.660</b>	<b>606.832.534</b>	<b>+ 0,86</b>

<sup>1)</sup> Durch die Inbetriebnahme eines Aggregates im Wörthersee Stadion, wurde ein Großteil der erzeugten Menge in das Stadtnetz eingespeist.

Quelle: Stadtwerke Klagenfurt AG

**Tab. 17.2 Jahreshöchstleistung, mit Strom versorgte Anlagen <sup>1)</sup>**

Jahr	Jahreshöchstleistung			Mit Strom versorgte Anlagen
	in kW	am	Benutzungsdauer in Std.	
1990	94.650	09. Jän.	4.820	64.331
2000	110.972	26. Jän.	4.804	60.881
2005	117.512	12. Dez.	4.963	64.889
2010	122.193	16. Dez.	5.124	69.233
2011	120.033	03. Feb.	5.164	69.898
2012	123.586	06. Feb.	5.007	71.187
2013	117.655	06. Feb.	5.180	71.889
2014	107.604	17. Feb.	5.635	72.531
2015	120.597	16. Dez.	5.075	73.030

<sup>1)</sup> Im Versorgungsgebiet.

Quelle: Stadtwerke Klagenfurt AG

**Tab. 17.3 Elektrische Hausanschlüsse <sup>1)</sup>**

Jahr	Hausanschlüsse	Zugang an Leitungslänge in m	In Verwendung stehende werkseigene Zähler
1990	14.120	8.846	64.556
2000	16.754	8.836	78.838
2005	18.196	12.084	83.891
2010	20.817	5.280	88.674
2011	21.091	10.672	81.069
2012	21.134	11.894	82.210
2013	22.271	7.949	82.708
2014	22.408	12.271	84.118
2015	22.760	15.510	84.553

<sup>1)</sup> Im Versorgungsgebiet.

Quelle: Stadtwerke Klagenfurt AG

Tab. 17.4 Länge des Leitungsnetzes <sup>1)</sup>

Bezeichnung	Länge in m	Bezeichnung	Länge in m
Übertragungsnetz 110 kV	18.700	Kabelleitung einschl. Hausanschlüsse	1.483.850
<b>Verteilernetz:</b>			
20 kV-Kabel	442.290	Kabelleitungen der Straßenbeleuchtung	655.129
20 kV-Freileitung	24.480	Freileitung für Straßenbeleuchtung	4.621
4 kV-Freileitung	396.460	Messkabel	92.994

<sup>1)</sup> Im Versorgungsgebiet.

Quelle: Stadtwerke Klagenfurt AG

Tab. 17.5 Telekommunikation – Anlagen

Jahr	Leerrohrnetz	Lichtwellenleiternetz
	am Ende des Berichtsjahres in m	
2002	322.900	151.100
2005	421.490	247.316
2010	527.758	318.381
2011	539.201	338.582
2012	565.293	349.103
2013	581.920	352.472
2014	586.964	381.096
2015	600.461	398.039

Quelle: Stadtwerke Klagenfurt AG

Tab. 17.6 Gaswerk

Bezeichnung	2015	2014	Änderung in %	Anlagen	
				Gasversorgungs- netz in m	Hausanschlüsse
				am Ende des Berichtsjahres	
Erdgasbezug (Mio m <sup>3</sup> N)	46.794	43.537	+ 7,48	150.690	1.792

Quelle: Stadtwerke Klagenfurt AG

Tab. 17.7 Gaswerk – Vertrieb (Kunden im Netz der EKG)

Abgabe an/ Jahr	Anzahl der Abnehmer	Mio. kWh
Tarifkunden (Zählpunkte)	3.491	60.998
Sondervertragskunden (Zählpunkte)	80	461.456
Eigenbedarf (Zählpunkte)	5	1
<b>Insgesamt</b>	<b>3.576</b>	<b>522.455</b>
2014	3.447	483.276
2013	3.592	528.537
2012	3.648	491.724
2011	3.718	320.896
2010	3.941	214.160
2009	4.018	183.756
2008	4.029	168.779
2007	3.976	156.405
2006	3.992	151.510

Quelle: Stadtwerke Klagenfurt AG



**Tab. 17.8 Fernwärmeversorgung**

Jahr	Erzeugte Fernwärme					Ange- schlossene Objekte	Fernleitungs- kanallänge in m
	Fernheizwerk	Dezentrale Anlagen	Biomasse- kraftwerk der RZ-Gruppe	Biomasse- kraftwerk Emmersdorf	insge- samt		
	in MWh						
1990	292.075	17.777	-	-	309.852	1.444	60.901
2000	355.300	7.300	-	-	362.600	2.283	84.770
2005	434.576	4.939	-	-	439.515	3.082	95.906
2010	329.071	5.947	103.092	2.201	440.311	3.793	99.278
2011	279.288	18.511 <sup>1)</sup>	122.504	2.405	422.708	3.861	102.346
2012	281.400	21.100	122.675	2.421	427.596	4.213 <sup>2)</sup>	104.002
2013	304.697	9.216	125.141	2.649	441.703	4.275	104.974
2014	272.147	6.139	129.673	2.362	410.321	4.375	105.492
2015	283.164	8.062	157.029	2.564	450.819	4.375	107.014
<b>Verändg. ggü. dem Vorjahr</b>	<b>+ 4,05 %</b>	<b>+ 31,32 %</b>	<b>+ 21,10 %</b>	<b>+ 8,55 %</b>	<b>+ 9,87 %</b>	<b>-</b>	<b>+ 1,44 %</b>

<sup>1)</sup> Mehrproduktion in den dezentralen Anlagen "Heizwerk Süd" (Schrödinger Straße) und LKH Klagenfurt.

<sup>2)</sup> Angeschlossene Objekte: Fernheizwerk, RZ - Gruppe und Biomassekraftwerk Emmersdorf.

Quelle: Stadtwerke AG Klagenfurt am Wörthersee, Energie Klagenfurt GmbH., RZ Gruppe - Riegler & Zechmeister GmbH

**Tab. 17.9 Heizgradtage<sup>1)</sup>**

Jahr	Heiz- gradtage insgesamt	davon nach Monaten											
		I	II	III	IV	V	VI	VII	VIII	IX	X	XI	XII
1990	<b>3.434</b>	693	459	396	323	17	11	-	-	64	259	516	696
2000	<b>3.034</b>	775	526	411	143	30	-	-	-	-	177	400	572
2005	<b>3.697</b>	704	606	492	280	69	19	-	-	47	250	498	734
2010	<b>3.506</b>	706	596	443	231	45	-	-	8	26	309	419	724
2011	<b>3.514</b>	725	578	449	161	59	-	8	-	17	334	537	646
2012	<b>3.357</b>	667	673	334	254	50	-	-	-	20	256	409	695
2013	<b>3.295</b>	652	596	528	181	41	-	-	-	29	184	452	632
2014	<b>2.746</b>	563	485	365	127	78	-	-	-	33	130	352	613
2015	<b>3.311</b>	627	547	440	187	40	-	-	-	79	276	452	664

<sup>1)</sup> Heizgradtage = Summe der Temperaturdifferenzen zwischen einer bestimmten konstanten Raumtemperatur (20 ° C) und dem Tagesmittel der Lufttemperatur, falls diese gleich oder unter einer angenommenen Heizgrenztemperatur (12 ° C) liegt.

Quelle: Stadtwerke Klagenfurt AG



**Grafik 17.1 Gas- und Fernwärmeversorgung**

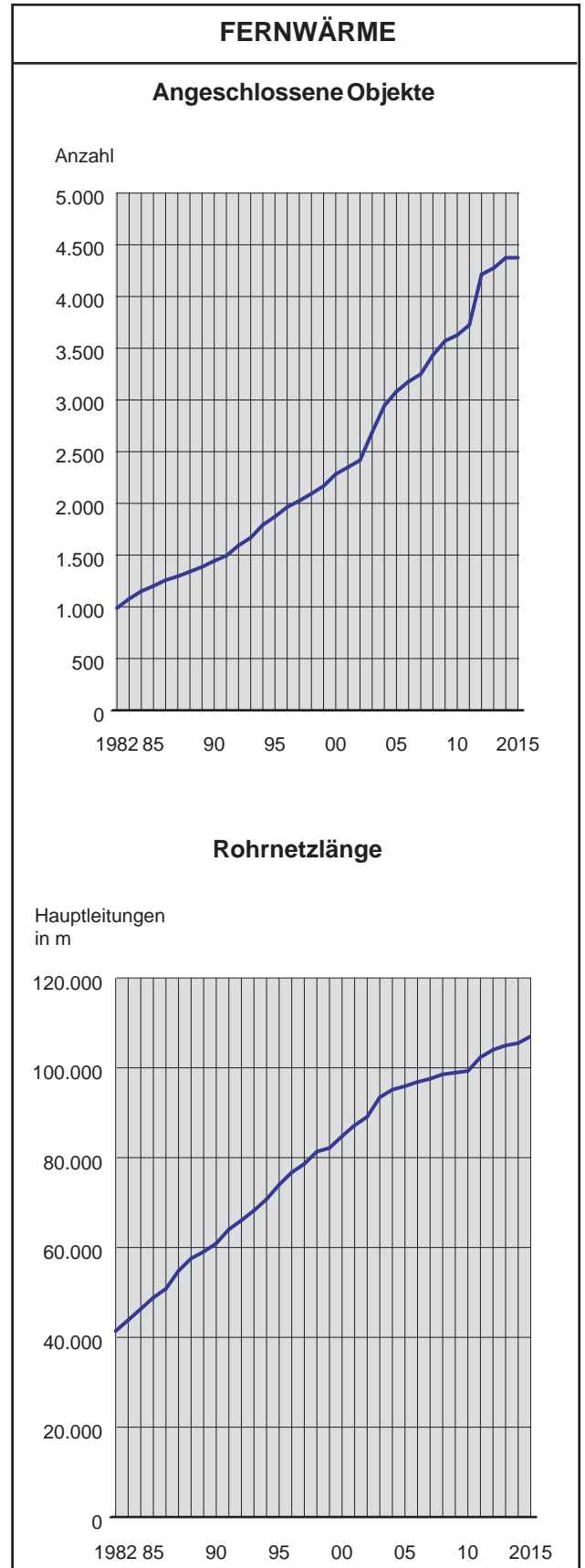
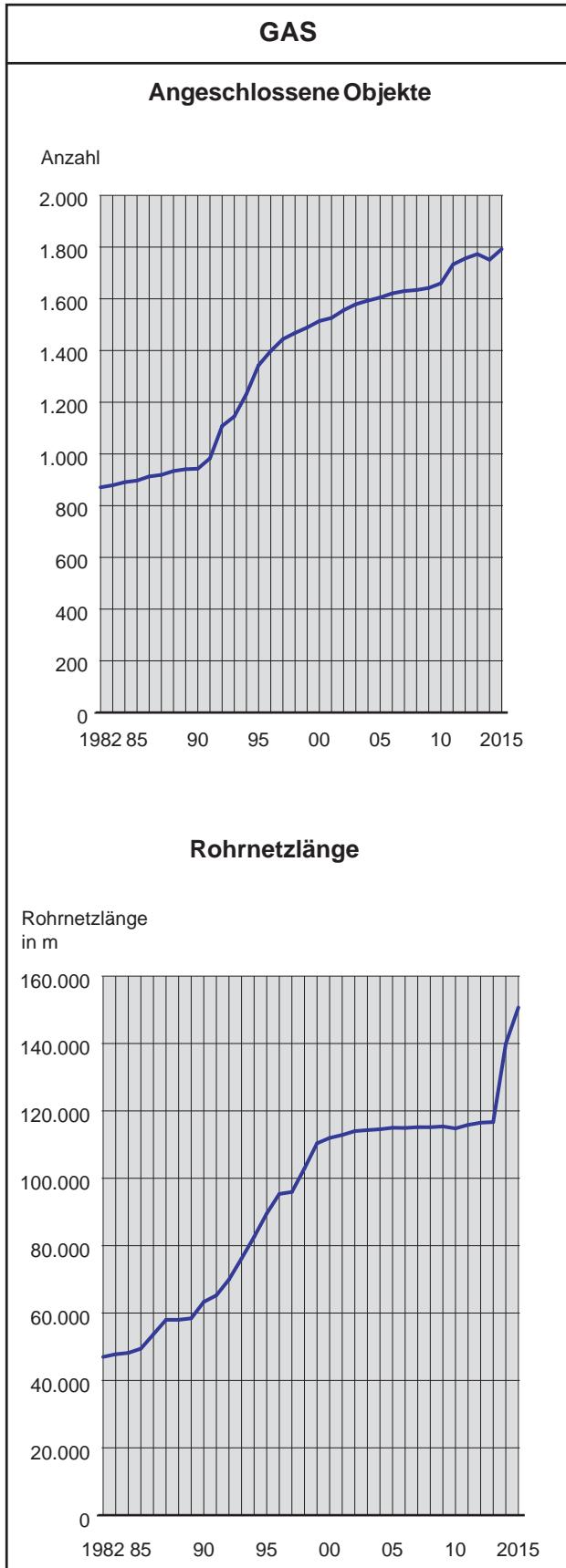

Quelle: Stadtwerke Klagenfurt AG

**Tab. 17.10 Wasserversorgung – Eigene Förderung und Bezug**

Jahr	Wasserförderung in m <sup>3</sup> insgesamt	davon				
		Straschitz I und II	Zwirnawald	Sattnitz (Quellen)	Wasserwerk Rain	Fremdwasser- bezug
1995	<b>8.518.606</b>	.	.	.	.	.
2000	<b>8.895.032</b>	.	.	.	.	.
2005	<b>8.936.833</b>	3.826.490	3.542.400	332.460	1.102.600	132.883
2010	<b>8.477.720</b>	2.996.000	1.894.240	258.400	282.900	3.046.180
2011	<b>8.336.210</b>	3.821.600	1.363.730	208.800	234.900	2.707.180
2012	<b>8.371.700</b>	3.563.900	1.190.300	.	814.600	2.802.900
2013	<b>8.383.960</b>	2.477.990	1.554.050	.	827.320	3.524.600
2014	<b>7.830.656</b>	1.997.200	1.813.550	.	562.300	3.457.606
2015	<b>8.530.306</b>	2.143.400	2.166.900	.	.	4.220.006
<b>Veränderung ggü. dem Vorjahr</b>	<b>+ 8,93 %</b>	<b>+ 7,32 %</b>	<b>+ 19,48 %</b>	<b>-</b>	<b>- 100,00 %</b>	<b>+ 22,05 %</b>

<sup>1)</sup> Der Sattnitzstollen bleibt aus betriebstechnischen Gründen bis auf weiteres außer Betrieb.

<sup>2)</sup> Im Wasserwerk Rain wird aus betriebswirtschaftlichen Gründen nicht gefördert.

Quelle: Stadtwerke Klagenfurt AG

**Tab. 17.11 Wasserförderung und Wasserabgabe**

Eigene Förderung		Förderung insgesamt	Fremd- bezug	Wasserabgabe			
Quell- wasser	Grund- und Oberflächen- wasser			im eigenen Gemeinde- gebiet	an andere Versorgungs- betriebe	werkseigener Verbrauch	Rohrnetz- verluste
in 1.000 m <sup>3</sup>							
-	8.530	<b>8.530</b>	4.220	6.860	37	135	1.498

Quelle: Stadtwerke Klagenfurt AG



Tab. 17.12 Wasserwerk – Anlagen

Jahr	Rohrnetz in m	Bestand am Ende des Berichtsjahres an		
		Hausanschlüssen	Wasserzählern	Hydranten (inkl. Privathydranten)
1990	460.982	14.484	15.969	1.147
2000	525.247	16.492	16.821	1.323
2005	550.367	17.230	20.347	1.382
2010	563.811	17.809	21.942	1.429
2011	565.770	17.955	22.938	1.451
2012	568.470	17.986	21.115	1.485
2013	571.665	18.012	18.255	1.495
2014	575.330	18.097	18.335	1.540
2015	577.321	18.117	18.360	1.720

Quelle: Stadtwerke Klagenfurt AG

Tab. 17.13 Wasserförderung – Jahreshöchstleistung und durchschn. Tagesförderung

Jahr	Jahreshöchstwert der Tagesförderung		Durchschnittliche Tagesförderung in m <sup>3</sup>
	in m <sup>3</sup>	am	
1990	27.900	21. Mai	23.079
2000	31.480	20. Juni	24.303
2005	33.963	30. Mai	24.484
2010	34.970	16. Juli	23.227
2011	35.340	16. August	22.838
2012	31.730	2. Juli	22.873
2013	36.540	6. August	22.970
2014	31.990	20. Oktober	21.454
2015	40.254	21. Juli	23.370

Quelle: Stadtwerke Klagenfurt AG

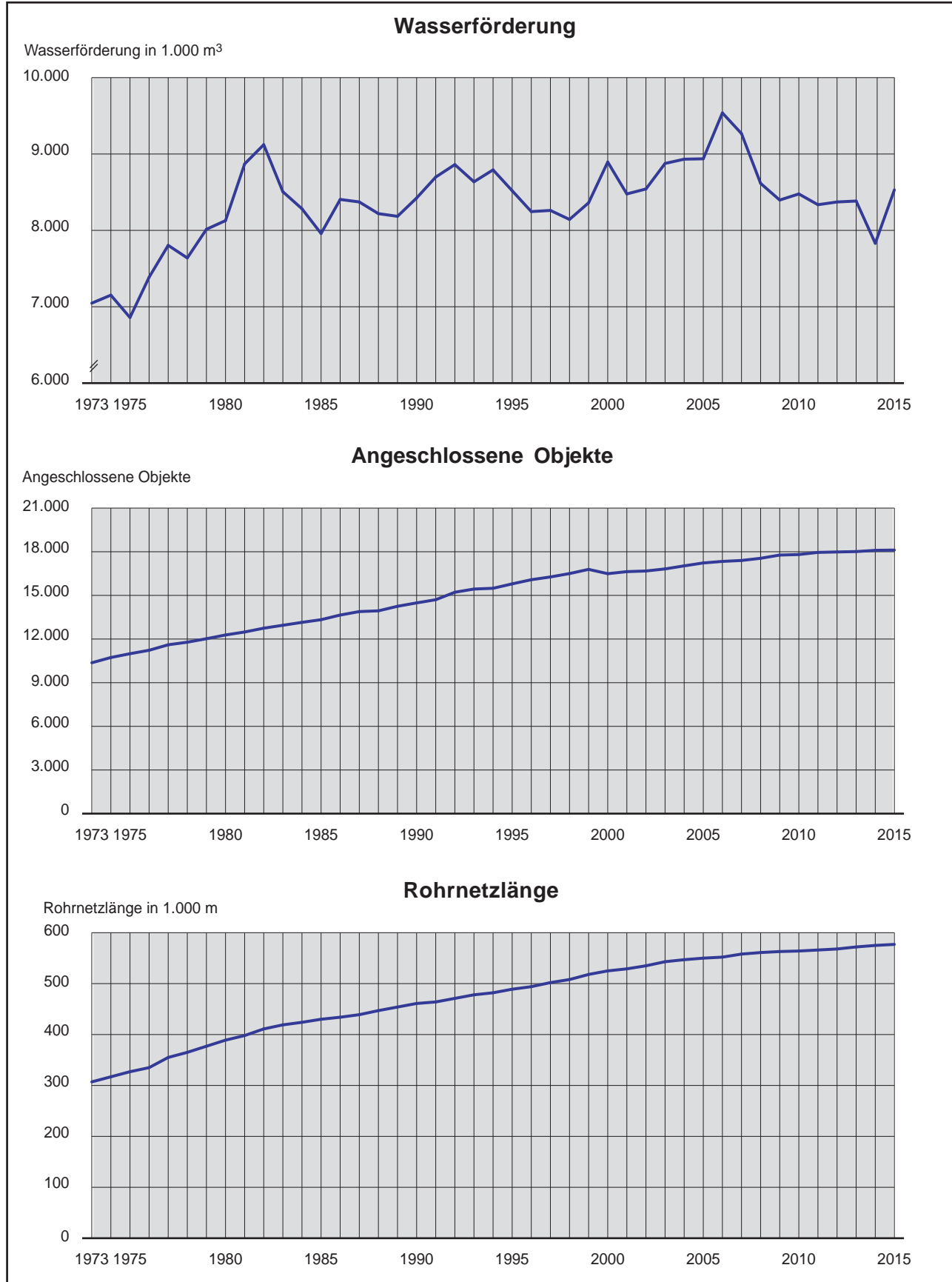
**Grafik 17.2 Wasserversorgung**

Quelle: Stadtwerke Klagenfurt AG

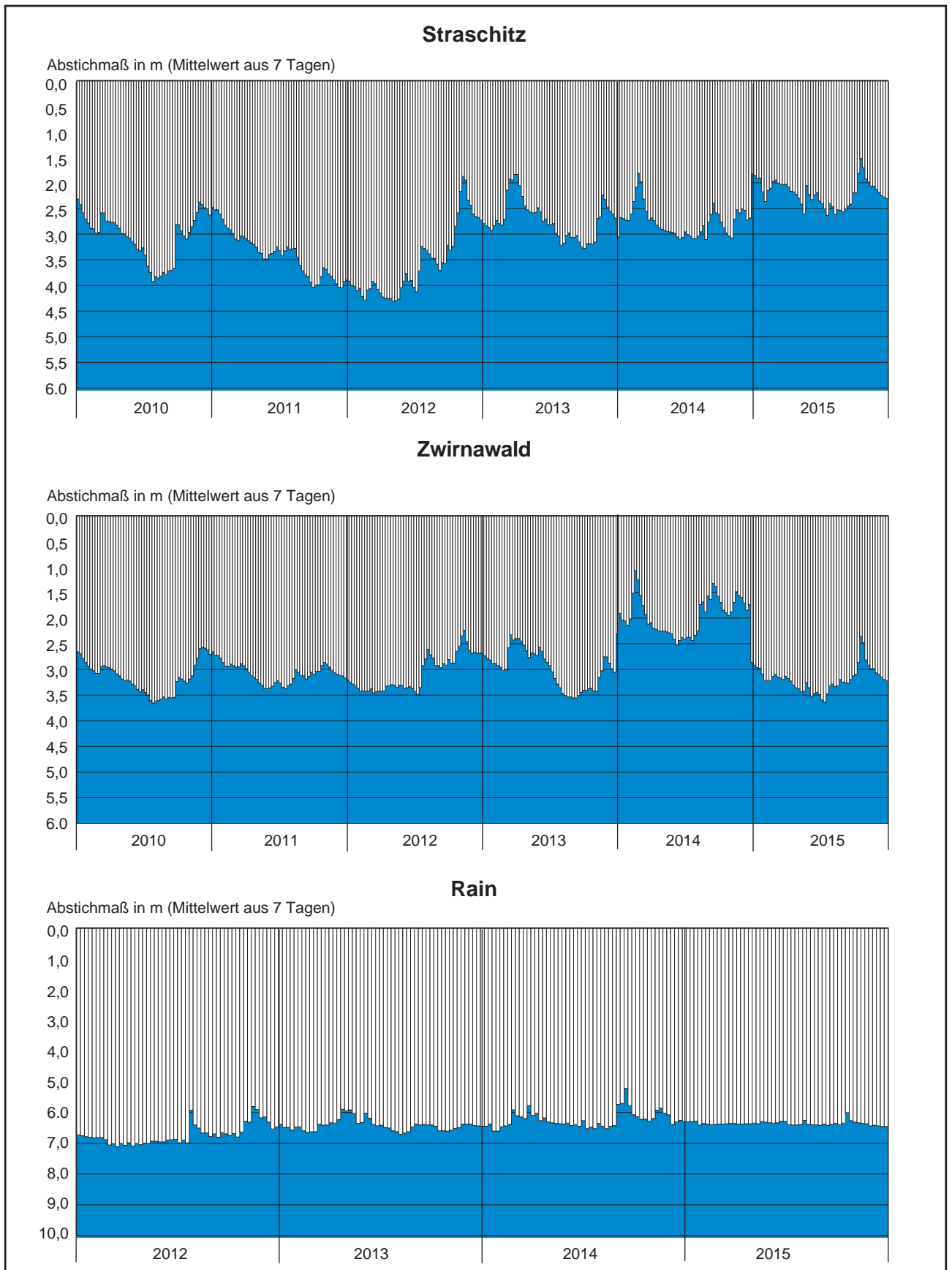
**Grafik 17.3 Grundwasserspiegel der Klagenfurter Trinkwasserbrunnen**

Quelle: Stadtwerke Klagenfurt AG

**Tab. 18.1 Städtisches Strandbad**

Jahr	Strandbad				Veränderung in % gegenüber dem Vorjahr	
	Saisonmietende	Betriebs-tage	Besuche		Saisonmietende	Besuche
			insgesamt	dar. Tagesbesuche		
1990	14.300	142	<b>935.803</b>	.	+ 2,4	+ 5,2
2000	13.928	141	<b>515.014</b>	.	+ 1,7	+ 17,2
2005	12.173	149	<b>336.028</b>	96.321	- 0,8	- 27,0
2010	13.604	151	<b>353.716</b>	150.285	+ 5,2	- 12,1
2011	12.388	157	<b>411.905</b>	167.016	- 8,9	+ 16,5
2012	12.937	156	<b>401.077</b>	159.236	+ 4,4	- 2,6
2013	11.627	157	<b>430.306</b>	183.441	- 10,1	+ 7,3
2014	8.650	151	<b>267.152</b>	107.415	- 25,6	- 37,9
2015	11.680	150	<b>395.353</b>	161.981	+ 35,0	+ 48,0

Quelle: Stadtwerke Klagenfurt AG

**Tab. 18.2 Strandbad Maiernigg und Maria Loretto**

Jahr	Strandbad Maiernigg				Strandbad Maria Loretto			
	Saisonmietende	Be-triebs-tage	Besuche		Saisonmietende	Be-triebs-tage	Besuche	
			insgesamt	dar. Tagesbesuche			insgesamt	dar. Tagesbesuche
1990	2.305	142	<b>125.753</b>	.	925	86	<b>45816</b>	.
2000	2.517	141	<b>87.467</b>	.	815	151	<b>14.460</b>	.
2005	1.544	149	<b>42.249</b>	15.509	888	149	<b>32.964</b>	10.450
2010	1.120	151	<b>45.479</b>	22.141	1.169	151	<b>43.914</b>	20.194
2011	1.322	157	<b>51.644</b>	23.487	1.289	157	<b>48.414</b>	19.592
2012	1.293	156	<b>53.801</b>	23.510	1.232	156	<b>49.835</b>	20.673
2013	1.410	157	<b>53.390</b>	30.372	1.278	157	<b>53.979</b>	25.241
2014	1.767	151	<b>32.208</b>	13.382	1.261	151	<b>28.593</b>	11.393
2015	1.553	150	<b>57.762</b>	25.908	1.364	150	<b>53.813</b>	23.392

Quelle: Stadtwerke Klagenfurt AG

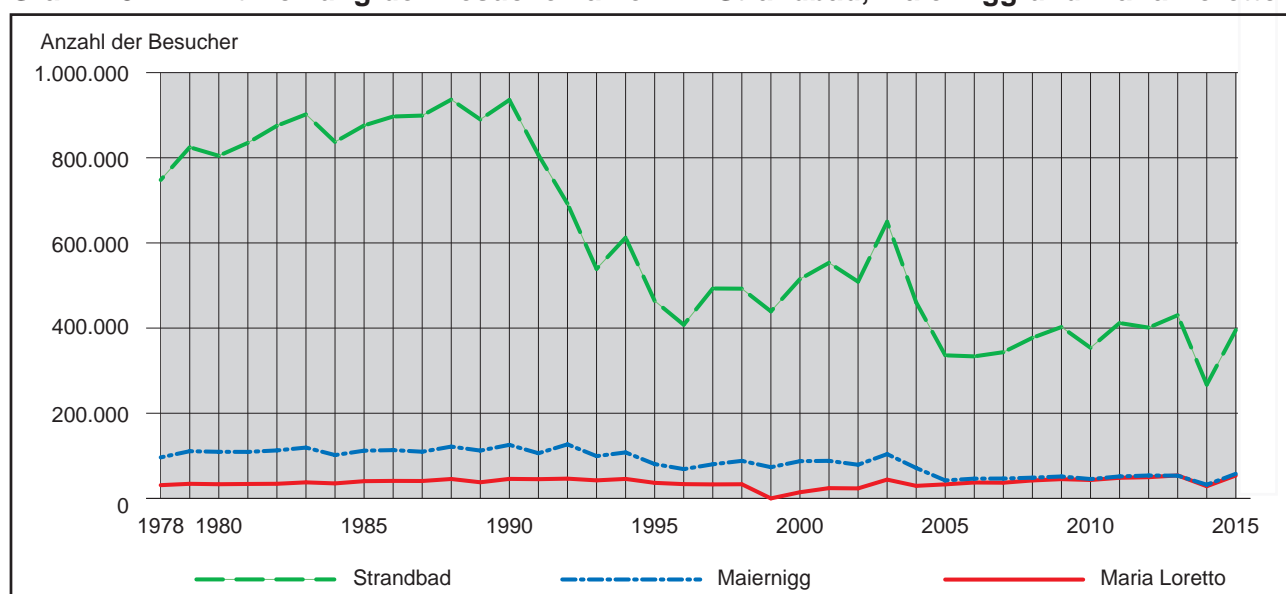
**Grafik 18.1 Entwicklung der Besucherzahlen im Strandbad, Maiernigg und Maria Loretto**

Quelle: Stadtwerke Klagenfurt AG



Tab. 18.3 Städtisches Hallenbad

Jahr	Betriebs-tage	Besucher			Veränderung der Besucherzahl in % gegenüber dem Vorjahr		
		Schwimm-halle	Sauna	Fitness-Center	Schwimm-halle	Sauna	Fitness-Center
1990	.	112.840	40.290	.	+ 6,9	- 2,4	.
2000	.	141.200	37.798	.	+ 1,6	- 0,6	.
2005	218	134.770	36.827	18.768	- 9,1	- 3,0	- 3,0
2010	270	144.981	42.056	12.762	+ 10,2	+ 3,4	- 7,7
2011	263	133.706	41.306	12.362	- 7,8	- 1,8	- 3,1
2012	264	135.394	43.489	14.438	+ 1,3	+ 5,3	+ 16,8
2013	270	146.344	46.879	14.737	+ 8,1	+ 7,8	+ 2,1
2014	261	135.886	46.778	14.371	- 7,1	- 0,2	- 2,5
2015	263	127.941	46.108	15.914	- 5,8	- 1,4	+ 10,7

Quelle: Stadtwerke Klagenfurt AG

Grafik 18.2 Entwicklung der Besucherzahlen im städtischen Hallenbad und in der Sauna

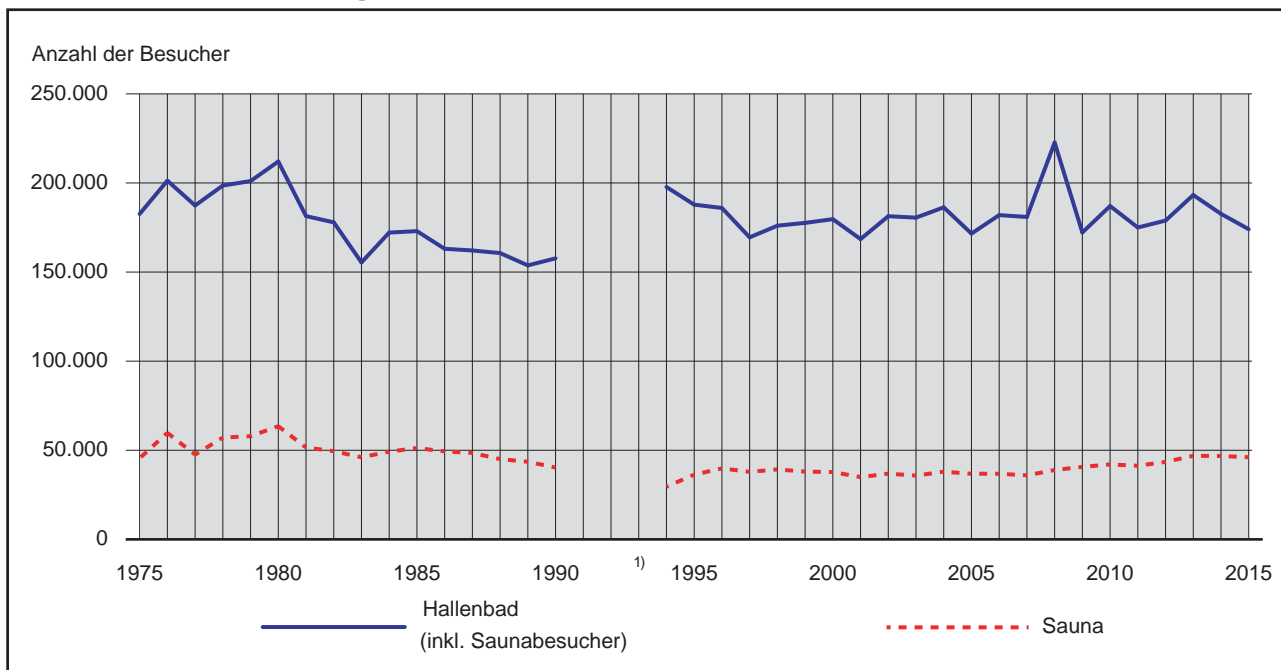

<sup>1)</sup> Wegen Umbauarbeiten war das Hallenbad vom 29. Mai 1991 bis 18. Dezember 1993 geschlossen.

Quelle: Stadtwerke Klagenfurt AG



**Tab. 18.4 Bestattung Kärnten**

Jahr	Erdbe- stattungen	Feuerbe- stattungen	darunter Bestattungen Friedensforst	darunter Sozialfälle	Über- führungen	Urnenbei- setzungen	Abholer	Exhu- mierungen
2005	385	231	-	11	132	28	398	-
2006	344	260	-	14	159	34	364	7
2007	362	277	-	11	138	28	374	1
2008	338	292	-	6	76	32	270	1
2009	444	340	-	10	26	30	238	2
2010	418	434	-	8	34	33	226	2
2011	454	497	-	11	53	27	197	1
2012	453	610	21	20	40	37	216	2
2013	457	549	67	13	53	36	202	-
2014	401	580	80	12	37	40	192	-
2015	345	669	101	12	20	92	57	1

Quelle: Bestattung Kärnten GmbH

**Tab. 18.5 PAX Bestattung**

Jahr	Erdbe- stattungen	Feuerbe- stattungen	darunter Bestattungen Friedensforst	darunter Sozialfälle	Über- führungen	Urnenbei- setzungen	Abholer	Exhu- mierungen
2011	101	156	-	-	4	10	16	-
2012	112	145	-	-	5	8	7	-
2013	90	143	-	2	9	10	5	-
2014	70	108	-	-	5	2	3	-
2015	71	170	-	-	4	-	3	-

Quelle: Bestattung Kärnten GmbH

**Tab. 18.6 Gesundheitsamt – Aufträge**

Bezeichnung	Anzahl	Bezeichnung	Anzahl
Exhumierungen	2	Sanitätspolizeiliche Obduktionen	12
Hausaufbahrungen	5	Beisetzungsbewilligungen für Sonderbestattungsanlagen	11

Quelle: Magistrat Klagenfurt am Wörthersee, Abt. Gesundheit

**Tab. 18.7 Friedhofverwaltung – Aufträge**

Bezeichnung	Anzahl	Bezeichnung	Anzahl
Überführungen	496	Urnenbeisetzungen	586
Einäscherungen	485	Sonderfälle	23
Exhumierungen	2		

Quelle: Magistrat Klagenfurt am Wörthersee, Abt. Gesundheit



Tab. 18.8 Friedhofverwaltung

Bezeichnung / Jahr	Insgesamt	davon auf dem (Friedhof)															
		Zentralfriedhof	St. Martin	St. Ruprecht	St. Peter	St. Georgen	Wölfnitz	Viktring	Ponfeld	Großbuch	St. Jakob a. d. Str.	St. Peter a. Bichl	Emmersdorf	Hörtendorf	Lendorf	Tultschnig	
<b>Anzahl der <sup>1)</sup></b>																	
Gräber	15.517	8.966	-	2.141	2.440	373	219	1.224	-	-	-	-	-	-	154	-	-
Urnennischen	2.585	1.320	-	422	307	24	168	286	-	-	-	-	-	-	58	-	-
Urnengräber	1.185	877	-	36	198	-	-	74	-	-	-	-	-	-	-	-	-
Fürsorgegräber	287	287	-	-	-	-	-	-	-	-	-	-	-	-	-	-	-
Ehrengräber	24	16	-	6	-	-	-	2	-	-	-	-	-	-	-	-	-
Grüfte	176	134	-	19	2	3	-	18	-	-	-	-	-	-	-	-	-
<b>Beerdigungen im Jahre</b>																	
2015	908	430	78	111	132	25	13	76	4	4	12	1	3	10	4	5	
2014	858	386	95	120	113	12	21	79	5	1	11	-	2	10	1	2	
2013	883	398	89	119	121	18	13	98	-	-	13	-	1	11	1	1	
2012	917	444	93	92	134	22	16	73	6	1	20	-	1	9	4	2	
2011	898	445	95	104	118	18	10	68	2	2	16	-	3	14	2	1	
2010	910	424	76	145	127	20	25	66	3	1	9	-	3	5	4	2	
2005	580	272	64	67	82	16	6	47	7	2	6	-	2	7	1	1	
2000	688	317	71	88	104	17	11	56	3	2	10	-	1	6	2	-	
1990	786	401	75	114	75	23	11	58	4	-	11	-	1	10	2	1	

<sup>1)</sup> Auf städtischen Friedhöfen.

Quelle: Magistrat Klagenfurt am Wörthersee, Abt. Gesundheit

Tab. 18.9 Plakatierung – PSG PosterService GmbH

Jahr	Vorhandene Plakatfläche am Ende des Berichtsjahres insgesamt	davon auf	
		Anschlagtafeln	Litfasssäulen
			(ab 2005 inkl. kleinformatige Werbeflächen)
		in m <sup>2</sup>	Anzahl
1995	7.381	.	.
2000	6.745	.	.
2005	5.173	3.359	1.814
2010	11.348	10.048	1.300
2011	11.488	10.038	1.450
2012	11.392	9.942	1.450
2013	11.178	9.728	1.450
2014	10.475	9.000	1.475
2015	10.475	9.000	1.475

Quelle: PSG PosterService GmbH

**Tab. 19.1 Fläche und Wohnbevölkerung (31.12.2014)**

Stadt	Fläche in km <sup>2</sup>	Wohn- bevölkerung insgesamt	andere Staatsangehörigkeit		Einwohner auf 1 ha	Bevölkerung laut	
			absolut	in %		Volkszählung vom 15.5.2001 <sup>1)</sup>	"Mini"- Register- zählung vom 31.10.2011
<b>Klagenfurt</b>	<b>120,11</b>	<b>98.086</b>	<b>13.417</b>	<b>13,7</b>	<b>8,17</b>	<b>90.145</b>	<b>94.483</b>
Villach	134,90	60.500	9.234	15,3	4,48	57.492	59.324
Eisenstadt	42,84	13.664	1.486	10,9	3,19	11.332	13.101
St. Pölten	108,44	52.747	7.553	14,3	4,86	49.117	51.955
Linz	95,99	197.427	37.100	18,8	20,57	183.614	189.889
Salzburg	65,64	148.420	34.632	23,3	22,61	142.808	145.270
Graz	127,48	274.207	50.572	18,4	21,51	226.241	261.726
Innsbruck	104,81	126.965	26.959	21,2	12,11	113.457	119.617
Bregenz	29,51	28.696	6.233	21,7	9,72	26.747	27.831
Wien	414,65	1.797.337	460.163	25,6	43,35	1.550.261	1.714.227

<sup>1)</sup> Volkszählungsergebnis; siehe dazu die Erläuterungen im Kapitel 3 auf Seite 21.

Quelle: Statistik Austria - Österreichs Städte in Zahlen

**Tab. 19.2 Natürliche Bevölkerungsbewegung, Ehescheidungen 2014**

Stadt	Eheschließungen		Ehescheidungen		Lebendgeborene		Gestorbene	
	absolut	auf 1.000 der WB	absolut	auf 1.000 der WB	absolut	auf 1.000 der WB	absolut	auf 1.000 der WB
<b>Klagenfurt</b>	<b>453</b>	<b>4,6</b>	<b>197</b>	<b>2,0</b>	<b>912</b>	<b>9,3</b>	<b>968</b>	<b>9,9</b>
Villach	292	4,8	130	2,1	494	8,2	620	10,2
Eisenstadt	57	4,2	18	1,3	130	9,5	146	10,7
St. Pölten	198	3,8	131	2,5	492	9,3	533	10,1
Linz	979	5,0	419	2,1	2.192	11,1	1.974	10,0
Salzburg	674	4,5	268	1,8	1.416	9,5	1.381	9,3
Graz	1.268	4,6	577	2,1	2.696	9,8	2.207	8,0
Innsbruck	495	3,9	193	1,5	1.100	8,7	1.136	8,9
Bregenz	124	4,3	66	2,3	320	11,2	224	7,8
Wien	8.075	4,5	4.444	2,5	19.260	10,7	16.014	8,9

Quelle: Statistik Austria - Österreichs Städte in Zahlen

**Tab. 19.3 Kinderbetreuung 2014/15**

Stadt	Betreute Kinder nach Gruppenform				Betreute Kinder durch Tageseltern
	insgesamt	Krippen	Kindergärten	Alters- gemischte Gruppen	
<b>Klagenfurt</b>	<b>3.313</b>	<b>735</b>	<b>2.578</b>	-	<b>175</b>
Villach	1.618	275	1.313	30	91
Eisenstadt	471	56	358	57	20
St. Pölten	1.833	3	1.699	131	115
Linz	6.418	827	5.473	118	57
Salzburg	4.678	773	3.244	661	240
Graz	8.263	1.748	6.395	120	555
Innsbruck	3.781	814	2.967	-	78
Bregenz	1.005	-	760	245	44
Wien	71.886	12.132	35.270	24.484	1.109

WB = Wohnbevölkerung

Quelle: Statistik Austria - Österreichs Städte in Zahlen



Tab. 19.4 Tourismus – Beherbergungsbetriebe, Ankünfte und Nächtigungen 2014

Stadt	Beherbergungsbetriebe und Privatquartiere		Ankünfte und Nächtigungen 2014	
	Wintersaison 2013/14	Sommersaison 2014	Ankünfte	Nächtigungen
<b>Klagenfurt</b>	<b>79</b>	<b>103</b>	<b>198.972</b>	<b>401.892</b>
Villach	160	320	246.670	821.242
Eisenstadt	17	17	29.263	61.441
St. Pölten	23	23	72.767	143.055
Linz	53	54	458.314	776.001
Salzburg	193	204	1.490.676	2.618.922
Graz	156	156	557.271	1.009.587
Innsbruck	132	142	852.697	1.473.769
Bregenz	35	50	185.881	327.744
Wien	747	760	6.113.394	13.369.636

Quelle: Statistik Austria - Österreichs Städte in Zahlen

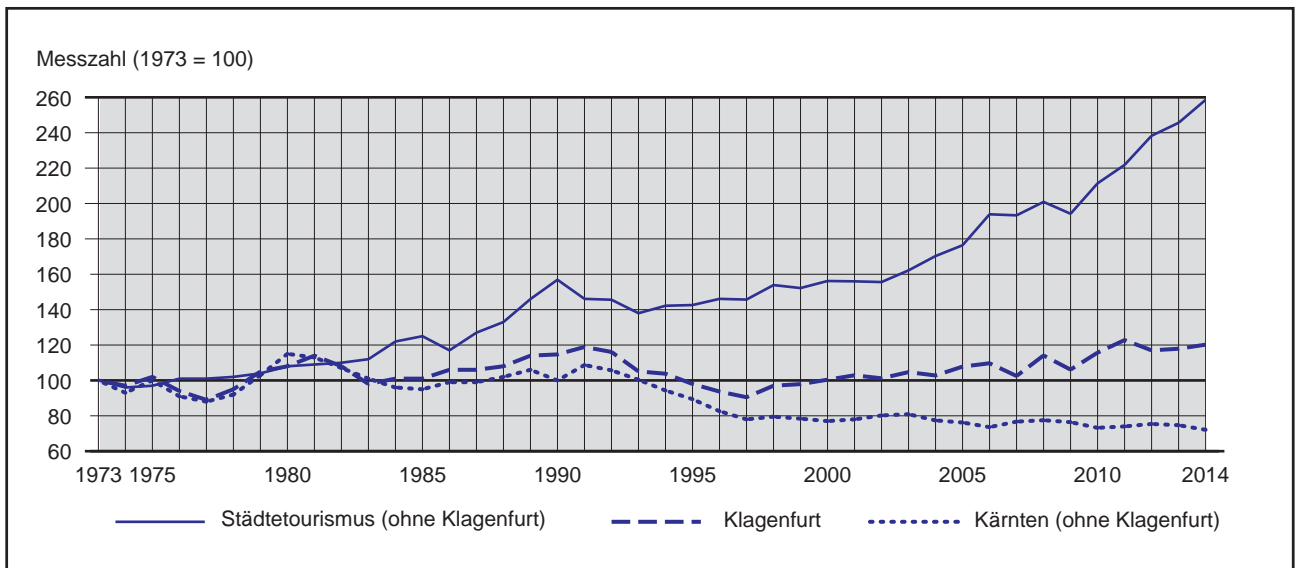
Grafik 19.1 Städtetourismus – Entwicklung der Übernachtungen <sup>1)</sup>

<sup>1)</sup> Österreichischer Städtetourismus: Übernachtungen in den Städten Linz, Salzburg, Graz, Innsbruck, Wien und Klagenfurt.

Quelle: Statistik Austria - Österreichs Städte in Zahlen

**Tab. 19.5 Öffentliche Universitäten 2014/15**

Bezeichnung	Universität						
	Klagenfurt	Linz	Salzburg	Graz	Leoben	Innsbruck	Wien
Anzahl der Universitäten	1	2	2	4	1	2	9
Studierende	8.818	19.165	16.048	45.431	3.623	30.222	163.456

Quelle: Statistik Austria - Österreichs Städte in Zahlen

**Tab. 19.6 Ärzte 2014**

Bezeichnung	Niedergelassene Ärzte und Ärztinnen									
	Klagenfurt	Villach	Eisenstadt	St. Pölten	Linz	Salzburg	Graz	Innsbruck	Bregenz	Wien
Anzahl der Ärzte auf 1.000 der WB	451 4,6	213 3,5	83 6,1	219 4,2	754 3,8	660 4,4	1.081 3,9	565 4,5	112 3,9	5.945 3,3

Quelle: Statistik Austria - Österreichs Städte in Zahlen

**Tab. 19.7 Nationalratswahl 2013**

Stadt	Nationalratswahl vom 29. September 2013									
	Wahlberechtigte	Wahlbeteil. in %	ungültig in %	abgegebene gültige Stimmen	von den abgegebenen gültigen Stimmen entfielen auf					
					SPÖ	ÖVP	FPÖ	BZÖ	GRÜNE	Sonstige
Klagenfurt	73.937	68,6	1,5	49.948	14.858	6.755	7.608	5.098	9.309	6.320
%					29,7	13,5	15,2	10,2	18,6	12,7
Villach	45.015	69,5	1,7	30.768	10.932	3.340	5.349	2.818	4.289	4.040
%					35,5	10,9	17,4	9,2	13,9	13,1
Eisenstadt	10.407	78,8	2,0	8.037	1.868	2.744	1.157	165	1.025	1.078
%					23,2	34,1	14,4	2,1	12,8	13,4
St. Pölten	39.248	76,6	1,8	29.527	11.090	5.895	5.292	751	3.382	3.117
%					37,6	20,0	17,9	2,5	11,5	10,6
Linz	140.809	71,3	1,9	98.462	33.229	14.959	19.092	2.755	16.826	11.601
%					33,7	15,2	19,4	2,8	17,1	11,8
Salzburg	100.748	66,7	1,6	66.101	15.642	13.431	12.351	2.133	13.686	8.858
%					23,7	20,3	18,7	3,2	20,7	13,4
Graz	196.557	70,0	1,1	136.118	25.242	23.222	26.293	5.172	29.574	26.615
%					18,5	17,1	19,3	3,8	21,7	19,6
Innsbruck	88.762	65,5	1,3	57.421	11.427	12.158	10.340	1.296	13.880	8.320
%					19,9	21,2	18,0	2,3	24,2	14,5
Bregenz	19.178	53,5	1,1	10.145	2.174	2.067	2.094	202	1.712	1.896
%					21,4	20,4	20,6	2,0	16,9	18,7
Wien	1.156.888	69,7	1,4	795.182	251.623	115.316	163.501	18.940	130.492	115.310
%					31,6	14,5	20,6	2,4	16,4	14,5

Quelle: Bundesministerium für Inneres



Tab. 19.8 Lohnsteuer – Steuerpflichtige Arbeitnehmer und Bruttobezüge 2014

Landeshauptstadt	Steuerpflichtige Arbeitnehmer		Durchschnittlicher jährlicher Bruttobezug in Euro		Einkommensvorteil der Männer in %
	Männer	Frauen	Männer	Frauen	
<b>Klagenfurt</b>	<b>22.902</b>	<b>23.587</b>	<b>36.744</b>	<b>26.174</b>	<b>40,4</b>
Eisenstadt	3.292	3.283	43.202	28.362	52,3
St. Pölten	12.725	11.819	37.009	24.791	49,3
Linz	50.988	46.562	37.174	24.443	52,1
Salzburg	35.885	35.933	36.108	24.944	44,8
Graz	69.610	64.875	34.986	23.841	46,7
Innsbruck	31.999	31.951	32.011	21.771	47,0
Bregenz	32.919	29.906	39.005	21.218	83,8
Wien	430.978	405.313	35.393	26.721	32,5

Quelle: Statistik Austria - Statistik der Lohnsteuer

Tab. 19.9 Lohnsteuer – Steuerpflichtige Arbeitnehmer und Bruttobezüge nach Politischen Bezirken 2014

Politischer Bezirk	Steuerpflichtige Arbeitnehmer		Durchschnittlicher jährlicher Bruttobezug in Euro		Einkommensvorteil der Männer in %
	Männer	Frauen	Männer	Frauen	
<b>Klagenfurt (Stadt)</b>	<b>22.902</b>	<b>23.587</b>	<b>36.744</b>	<b>26.174</b>	<b>40,4</b>
Villach (Stadt)	15.018	13.983	36.751	23.065	59,3
Feldkirchen	7.420	6.650	32.928	20.024	64,4
Hermagor	4.551	4.072	31.450	18.977	65,7
Klagenfurt Land	14.092	12.880	37.605	24.208	55,3
St. Veit an der Glan	13.373	11.768	34.706	21.729	59,7
Spittal an der Drau	18.607	16.250	34.433	18.214	89,0
Villach Land	15.700	14.006	37.155	20.793	78,7
Völkermarkt	10.218	8.984	33.582	21.662	55,0
Wolfsberg	13.896	11.772	35.756	20.586	73,7
<b>Kärnten</b>	<b>135.777</b>	<b>123.952</b>	<b>35.639</b>	<b>22.121</b>	<b>61,1</b>

Quelle: Statistik Austria - Statistik der Lohnsteuer

**Tab. 19.10 Einkommensteuer – Veranlagungsfälle und Gesamtbetrag der Einkünfte 2013**

Stadt	Veranlagungsfälle			Anteil der Nullfälle in %	Steuerfälle		Durchschnittlicher Gesamtbetrag der Einkünfte pro Steuerfall
	insgesamt	Steuerfälle	Nullfälle <sup>1)</sup>		Gesamtbetrag der Einkünfte	zu versteuerndes Einkommen	
<b>Klagenfurt</b>	<b>10.944</b>	<b>7.716</b>	<b>3.228</b>	<b>29,5</b>	<b>362.526</b>	<b>351.193</b>	<b>46.984</b>
Villach	5.791	3.861	1.930	33,3	176.867	171.221	45.809
Eisenstadt	1.772	1.165	607	34,3	55.455	53.751	47.601
St. Pölten	4.514	3.194	1.320	29,2	149.597	145.152	46.837
Linz	18.462	13.235	5.227	28,3	669.054	650.813	50.552
Salzburg	20.185	14.345	5.840	28,9	723.781	702.305	50.455
Graz	32.361	22.834	9.527	29,4	1.152.175	1.116.485	50.459
Innsbruck	17.774	12.807	4.967	27,9	605.087	588.619	47.247
Bregenz	19.956	14.800	5.156	25,8	651.153	628.871	43.997
Wien	178.646	118.857	59.789	33,5	6.095.384	5.939.589	51.283

<sup>1)</sup> Nullfälle sind Einkommenssteuerpflichtige, bei denen sich durch zu niedrige Einkünfte, durch zu hohe Verluste oder durch Abzug von Sonderausgaben kein oder ein zu geringes zu versteuerndes Einkommen und - daraus resultierend - keine Steuer ergibt.

Quelle: Statistik Austria - Einkommensteuerstatistik

**Tab. 19.11 Kraftfahrzeuge 2014**

Stadt	Kraftfahrzeuge insgesamt	darunter PKW	Einwohner pro PKW
<b>Klagenfurt</b>	<b>74.969</b>	<b>58.695</b>	<b>1,7</b>
Villach	45.288	35.039	1,7
Eisenstadt	11.840	9.178	1,5
St. Pölten	38.134	29.919	1,8
Linz	122.347	100.091	2,0
Salzburg	94.732	75.739	2,0
Graz	163.205	127.821	2,1
Innsbruck	72.190	55.278	2,3
Bregenz	16.733	13.333	2,2
Wien	844.911 <sup>1)</sup>	683.258 <sup>1)</sup>	x

Quelle: Statistik Austria - Österreichs Städte in Zahlen



Tab. 19.12 Wohnbevölkerung, Seehöhe und Katasterfläche Kärntner Gemeinden

Bezirk	Gemeinde	Wohnbevölkerung				Österreicher	Ausländer	Ausländeranteil	Seehöhe im m <sup>1)</sup>	Katasterfläche in km <sup>2</sup>
		VZ 2011	EW 2014	Verändg. 2014 ggü. VZ 2011						
				abs.	%	EW 2014				
	<b>KLAGENFURT - STADT</b>	<b>94.483</b>	<b>98.086</b>	<b>+ 3.603</b>	<b>+ 3,81</b>	<b>84.669</b>	<b>13.417</b>	<b>13,68</b>	<b>446</b>	<b>120,03<sup>2)</sup></b>
	<b>VILLACH - STADT</b>	<b>59.324</b>	<b>60.500</b>	<b>+ 1.176</b>	<b>+ 1,98</b>	<b>51.266</b>	<b>9.234</b>	<b>15,26</b>	<b>501</b>	<b>134,90</b>
Feldkirchen	Albeck	1.057	1.034	- 23	- 2,18	974	60	<b>5,80</b>	837	99,48
	Feldkirchen in Kärnten	14.281	14.272	- 9	- 0,06	13.395	877	<b>6,14</b>	557	77,53
	Glanegg	1.907	1.911	+ 4	+ 0,21	1.816	95	<b>4,97</b>	490	25,18
	Gnesau	1.137	1.078	- 59	- 5,19	990	88	<b>8,16</b>	973	78,57
	Himmelberg	2.335	2.319	- 16	- 0,69	2.216	103	<b>4,44</b>	672	56,88
	Ossiach	723	719	- 4	- 0,55	661	58	<b>8,07</b>	510	17,37
	Reichenau	1.935	1.847	- 88	- 4,55	1.763	84	<b>4,55</b>	1.062	113,99
	St. Urban	1.528	1.530	+ 2	+ 0,13	1.370	160	<b>10,46</b>	792	27,24
	Steindorf am Ossiacher See	3.700	3.712	+ 12	+ 0,32	3.392	320	<b>8,62</b>	510	29,55
	Steuerberg	1.682	1.652	- 30	- 1,78	1.553	99	<b>5,99</b>	782	32,78
	<b>SUMME</b>	<b>30.285</b>	<b>30.074</b>	<b>- 211</b>	<b>- 0,70</b>	<b>28.130</b>	<b>1.944</b>	<b>6,46</b>	<b>x</b>	<b>558,56</b>
Hermagor	Dellach	1.277	1.229	- 48	- 3,76	1.168	61	<b>4,96</b>	672	36,13
	Gitschtal	1.289	1.266	- 23	- 1,78	1.140	126	<b>9,95</b>	805	56,47
	Hermagor-Pressegger See	7.055	6.914	- 141	- 2,00	6.340	574	<b>8,30</b>	602	205,36
	Kirchbach	2.671	2.673	+ 2	+ 0,07	2.494	179	<b>6,70</b>	642	99,07
	Kötschach-Mauthen	3.417	3.431	+ 14	+ 0,41	3.195	236	<b>6,88</b>	705	154,91
	Lesachtal	1.440	1.368	- 72	- 5,00	1.320	48	<b>3,51</b>	1.044	190,83
	St. Stefan im Gailtal	1.569	1.596	+ 27	+ 1,72	1.511	85	<b>5,33</b>	726	66,20
	<b>SUMME</b>	<b>18.718</b>	<b>18.477</b>	<b>- 241</b>	<b>- 1,29</b>	<b>17.168</b>	<b>1.309</b>	<b>7,08</b>	<b>x</b>	<b>808,97</b>
Klagenfurt - Land	Ebenthal in Kärnten	7.698	7.696	- 2	- 0,03	7.238	458	<b>5,95</b>	428	55,00
	Feistritz im Rosental	2.536	2.487	- 49	- 1,93	2.294	193	<b>7,76</b>	549	71,84
	Ferlach	7.273	7.171	- 102	- 1,40	6.448	723	<b>10,08</b>	466	117,31
	Grafenstein	2.827	2.840	+ 13	+ 0,46	2.669	171	<b>6,02</b>	418	50,19
	Keutschach am See	2.451	2.456	+ 5	+ 0,20	2.286	170	<b>6,92</b>	535	28,37
	Köttmannsdorf	2.874	2.896	+ 22	+ 0,77	2.704	192	<b>6,63</b>	558	28,19
	Krumpendorf am Wörthersee	3.337	3.422	+ 85	+ 2,55	3.095	327	<b>9,56</b>	450	11,85
	Ludmannsdorf	1.821	1.806	- 15	- 0,82	1.723	83	<b>4,60</b>	564	26,36
	Magdalensberg	3.289	3.337	+ 48	+ 1,46	3.178	159	<b>4,76</b>	1.059	42,88
	Maria Rain	2.385	2.432	+ 47	+ 1,97	2.270	162	<b>6,66</b>	552	25,52
	Maria Saal	3.832	3.843	+ 11	+ 0,29	3.678	165	<b>4,29</b>	505	34,84
	Maria Wörth	1.492	1.528	+ 36	+ 2,41	1.386	142	<b>9,29</b>	450	17,41
	Moosburg	4.422	4.489	+ 67	+ 1,52	4.275	214	<b>4,77</b>	503	36,76
	Poggersdorf	3.082	3.106	+ 24	+ 0,78	2.986	120	<b>3,86</b>	465	30,75
	Pörschach am Wörthersee	2.644	2.681	+ 37	+ 1,40	2.400	281	<b>10,48</b>	461	12,64
	St. Margareten im Rosental	1.069	1.071	+ 2	+ 0,19	1.003	68	<b>6,35</b>	607	43,97
	Schiefling am Wörthersee	2.614	2.616	+ 2	+ 0,08	2.315	301	<b>11,51</b>	574	28,61
	Techelsberg am Wörthersee	2.229	2.192	- 37	- 1,66	2.040	152	<b>6,93</b>	685	28,37
	Zell	624	615	- 9	- 1,44	607	8	<b>1,30</b>	948	75,44
	<b>SUMME</b>	<b>58.499</b>	<b>58.684</b>	<b>+ 185</b>	<b>+ 0,32</b>	<b>54.595</b>	<b>4.089</b>	<b>6,97</b>	<b>x</b>	<b>766,29</b>

VZ = Volkszählung

1) Im Gemeindezentrum.

2) Ermittlung durch die STATISTIK AUSTRIA; geringfügige Abweichung von den Flächenangaben im Kapitel 1.



Tab. 19.12 Fortsetzung

Bezirk	Gemeinde	Wohnbevölkerung				Österreicher	Ausländer	Ausländeranteil	Seehöhe im m <sup>1)</sup>	Katasterfläche in km <sup>2</sup>
		VZ 2011	EW 2014	Verändg. 2014 ggü. VZ 2011						
				abs.	%	EW 2014				
St. Veit an der Glan	Althofen	4.656	4.623	- 33	- 0,71	4.374	249	5,39	714	12,27
	Brückl	2.848	2.791	- 57	- 2,00	2.684	107	3,83	510	46,68
	Deutsch-Griffen	940	950	+ 10	+ 1,06	916	34	3,58	847	71,50
	Eberstein	1.417	1.340	- 77	- 5,43	1.253	87	6,49	580	65,17
	Frauenstein	3.659	3.646	- 13	- 0,36	3.497	149	4,09	630	93,55
	Friesach	5.139	5.034	- 105	- 2,04	4.865	169	3,36	634	120,84
	Glödnitz	885	828	- 57	- 6,44	783	45	5,43	748	74,70
	Gurk	1.273	1.265	- 8	- 0,63	1.234	31	2,45	664	39,64
	Guttingring	1.516	1.472	- 44	- 2,90	1.407	65	4,42	642	54,92
	Hüttenberg	1.513	1.473	- 40	- 2,64	1.422	51	3,46	786	134,48
	Kappel am Krappfeld	1.985	1.968	- 17	- 0,86	1.873	95	4,83	594	49,63
	Klein St. Paul	1.904	1.848	- 56	- 2,94	1.805	43	2,33	633	68,55
	Liebenfels	3.290	3.268	- 22	- 0,67	3.115	153	4,68	491	58,89
	Metnitz	2.114	2.064	- 50	- 2,37	2.025	39	1,89	851	223,26
	Micheldorf	1.040	1.053	+ 13	+ 1,25	992	61	5,79	622	17,02
	Möbling	1.340	1.321	- 19	- 1,42	1.274	47	3,56	585	48,77
	St. Georgen am Längsee	3.610	3.589	- 21	- 0,58	3.438	151	4,21	537	69,84
	St. Veit an der Glan	12.602	12.567	- 35	- 0,28	11.396	1.171	9,32	482	50,72
	Straßburg	2.149	2.137	- 12	- 0,56	1.992	145	6,79	681	97,44
	Weitensfeld im Gurktal	2.181	2.129	- 52	- 2,38	2.039	90	4,23	702	95,80
<b>SUMME</b>	<b>56.061</b>	<b>55.366</b>	<b>- 695</b>	<b>- 1,24</b>	<b>52.384</b>	<b>2.982</b>	<b>5,39</b>	<b>x</b>	<b>1.493,68</b>	
Spittal an der Drau	Bad Kleinkirchheim	1.690	1.674	- 16	- 0,95	1.460	214	12,78	1.087	74,01
	Baldramsdorf	1.899	1.854	- 45	- 2,37	1.784	70	3,78	584	37,98
	Berg im Drautal	1.345	1.306	- 39	- 2,90	1.262	44	3,37	692	54,24
	Dellach im Drautal	1.633	1.634	+ 1	+ 0,06	1.581	53	3,24	614	76,09
	Flattach	1.239	1.171	- 68	- 5,49	1.130	41	3,50	696	98,85
	Gmünd in Kärnten	2.580	2.598	+ 18	+ 0,70	2.517	81	3,12	741	31,55
	Greifenburg	1.818	1.774	- 44	- 2,42	1.621	153	8,62	644	76,22
	Großkirchheim	1.408	1.382	- 26	- 1,85	1.330	52	3,76	1.013	109,51
	Heiligenblut am Großglockner	1.079	1.042	- 37	- 3,43	1.000	42	4,03	1.288	193,15
	Irschen	2.049	2.018	- 31	- 1,51	1.940	78	3,87	804	33,43
	Kleblach-Lind	1.189	1.185	- 4	- 0,34	1.165	20	1,69	589	62,99
	Krems in Kärnten	1.899	1.767	- 132	- 6,95	1.708	59	3,34	807	207,48
	Lendorf	1.797	1.747	- 50	- 2,78	1.670	77	4,41	560	34,37
	Lurnfeld	2.580	2.554	- 26	- 1,01	2.459	95	3,72	557	33,00
	Mallnitz	811	804	- 7	- 0,86	726	78	9,70	1.191	111,73
	Malta	2.029	2.037	+ 8	+ 0,39	1.968	69	3,39	843	262,02
	Millstatt am See	3.380	3.338	- 42	- 1,24	3.054	284	8,51	611	57,74
	Mörtschach	823	795	- 28	- 3,40	784	11	1,38	934	74,73
	Mühdorf	1.007	988	- 19	- 1,89	928	60	6,07	613	24,42
	Oberdrauburg	1.269	1.194	- 75	- 5,91	1.125	69	5,78	632	69,92
	Obervellach	2.300	2.249	- 51	- 2,22	2.108	141	6,27	687	104,40
	Radenthein	6.210	5.952	- 258	- 4,15	5.569	383	6,43	746	89,30
	Rangersdorf	1.755	1.742	- 13	- 0,74	1.689	53	3,04	864	84,28
	Reißeck	2.289	2.226	- 63	- 2,75	2.097	129	5,80	613	139,71
	Rennweg am Katschberg	1.829	1.761	- 68	- 3,72	1.721	40	2,27	1.140	120,48
	Sachsenburg	1.322	1.293	- 29	- 2,19	1.216	77	5,96	557	42,59
	Seeboden am Millstätter See	6.133	6.330	+ 197	+ 3,21	5.874	456	7,20	618	44,44
	Spittal an der Drau	15.753	15.555	- 198	- 1,26	13.689	1.866	12,00	560	48,57
	Stall	1.641	1.611	- 30	- 1,83	1.586	25	1,55	867	96,46
	Steinfeld	2.066	2.028	- 38	- 1,84	1.948	80	3,94	617	81,33
Trebesing	1.226	1.217	- 9	- 0,73	1.186	31	2,55	735	73,79	
Weißensee	772	755	- 17	- 2,20	701	54	7,15	945	78,11	
Winklern	1.223	1.206	- 17	- 1,39	1.145	61	5,06	965	37,20	
<b>SUMME</b>	<b>78.043</b>	<b>76.787</b>	<b>- 1.256</b>	<b>- 1,61</b>	<b>71.741</b>	<b>5.046</b>	<b>6,57</b>	<b>x</b>	<b>2.764,08</b>	



Tab. 19.12 Schluss

Bezirk	Gemeinde	Wohnbevölkerung				Österreicher	Ausländer	Ausländeranteil	Seehöhe im m <sup>1)</sup>	Katasterfläche in km <sup>2</sup>
		VZ 2011	EW 2014	Verändg. 2014 ggü. VZ 2011						
				abs.	%	EW 2014				
Villach - Land	Afritz am See	1.413	1.443	+ 30	+ 2,12	1.382	61	4,23	711	28,06
	Arnoldstein	6.879	7.000	+ 121	+ 1,76	6.189	811	11,59	578	67,47
	Arriach	1.417	1.378	- 39	- 2,75	1.340	38	2,76	876	70,82
	Bad Bleiberg	2.404	2.325	- 79	- 3,29	2.179	146	6,28	902	44,74
	Feistritz an der Gail	652	619	- 33	- 5,06	602	17	2,75	570	19,32
	Feld am See	1.154	1.139	- 15	- 1,30	1.092	47	4,13	751	33,65
	Ferndorf	2.262	2.216	- 46	- 2,03	2.108	108	4,87	560	31,41
	Finkenstein am Faaker See	8.532	8.652	+ 120	+ 1,41	7.888	764	8,83	662	102,06
	Fresach	1.232	1.251	+ 19	+ 1,54	1.208	43	3,44	715	38,78
	Hohenthurn	817	842	+ 25	+ 3,06	754	88	10,45	620	27,23
	Nötsch im Gailtal	2.283	2.231	- 52	- 2,28	2.114	117	5,24	569	42,72
	Paternion	6.012	5.896	- 116	- 1,93	5.508	388	6,58	519	105,46
	Rosegg	1.870	1.808	- 62	- 3,32	1.685	123	6,80	477	19,15
	St. Jakob im Rosental	4.318	4.239	- 79	- 1,83	3.959	280	6,61	480	78,62
	Stockenboi	1.654	1.631	- 23	- 1,39	1.582	49	3,00	795	100,07
	Treffen am Ossiacher See	4.356	4.359	+ 3	+ 0,07	4.005	354	8,12	542	71,04
	Velden am Wörthersee	8.793	8.817	+ 24	+ 0,27	7.893	924	10,48	460	53,00
	Weißenstein	3.001	2.958	- 43	- 1,43	2.846	112	3,79	559	49,17
	Wernberg	5.450	5.527	+ 77	+ 1,41	5.069	458	8,29	590	26,43
		<b>SUMME</b>	<b>64.499</b>	<b>64.331</b>	<b>- 168</b>	<b>- 0,26</b>	<b>59.403</b>	<b>4.928</b>	<b>7,66</b>	<b>x</b>
Völkermarkt	Bleiburg	3.896	4.043	+ 147	+ 3,77	3.572	471	11,65	479	69,75
	Diex	820	790	- 30	- 3,66	759	31	3,92	1.153	54,79
	Eberndorf	5.900	5.847	- 53	- 0,90	5.504	343	5,87	476	67,81
	Eisenkappel-Vellach	2.404	2.409	+ 5	+ 0,21	2.122	287	11,91	556	199,43
	Feistritz ob Bleiburg	2.092	2.116	+ 24	+ 1,15	2.014	102	4,82	550	54,19
	Gallizien	1.785	1.780	- 5	- 0,28	1.700	80	4,49	436	46,72
	Globasnitz	1.616	1.603	- 13	- 0,80	1.544	59	3,68	541	38,33
	Griffen	3.522	3.506	- 16	- 0,45	3.327	179	5,11	484	74,86
	Neuhaus	1.103	1.035	- 68	- 6,17	993	42	4,06	442	36,36
	Ruden	1.551	1.543	- 8	- 0,52	1.472	71	4,60	465	42,39
	St. Kanzian am Klopeiner See	4.364	4.432	+ 68	+ 1,56	3.969	463	10,45	442	41,08
	Sittersdorf	2.074	2.021	- 53	- 2,56	1.937	84	4,16	500	45,05
	Völkermarkt	11.110	10.953	- 157	- 1,41	10.289	664	6,06	462	137,44
	<b>SUMME</b>	<b>42.237</b>	<b>42.078</b>	<b>- 159</b>	<b>- 0,38</b>	<b>39.202</b>	<b>2.876</b>	<b>6,83</b>	<b>x</b>	<b>908,21</b>
Wolfsberg	Bad St. Leonhard im Lavanttal	4.528	4.392	- 136	- 3,00	4.228	164	3,73	714	111,83
	Frantschach - St. Gertraud	2.742	2.656	- 86	- 3,14	2.440	216	8,13	503	100,94
	Lavamünd	3.124	3.012	- 112	- 3,59	2.918	94	3,12	348	93,70
	Preitenegg	1.004	970	- 34	- 3,39	954	16	1,65	1.078	68,36
	Reichenfels	1.898	1.852	- 46	- 2,42	1.804	48	2,59	809	87,23
	St. Andrä	10.252	10.098	- 154	- 1,50	9.717	381	3,77	433	113,59
	St. Georgen im Lavanttal	2.017	2.013	- 4	- 0,20	1.976	37	1,84	453	72,34
	St. Paul im Lavanttal	3.478	3.388	- 90	- 2,59	3.256	132	3,90	412	47,46
	Wolfsberg	24.981	25.083	+ 102	+ 0,41	23.585	1.498	5,97	460	278,63
	<b>SUMME</b>	<b>54.024</b>	<b>53.464</b>	<b>- 560</b>	<b>- 1,04</b>	<b>50.878</b>	<b>2.586</b>	<b>4,84</b>	<b>x</b>	<b>974,08</b>
<b>KÄRNTEN INSGESAMT</b>		<b>556.173</b>	<b>557.847</b>	<b>+ 1.674</b>	<b>0,30</b>	<b>509.436</b>	<b>48.411</b>	<b>8,68</b>	<b>x</b>	<b>9.538,01</b>

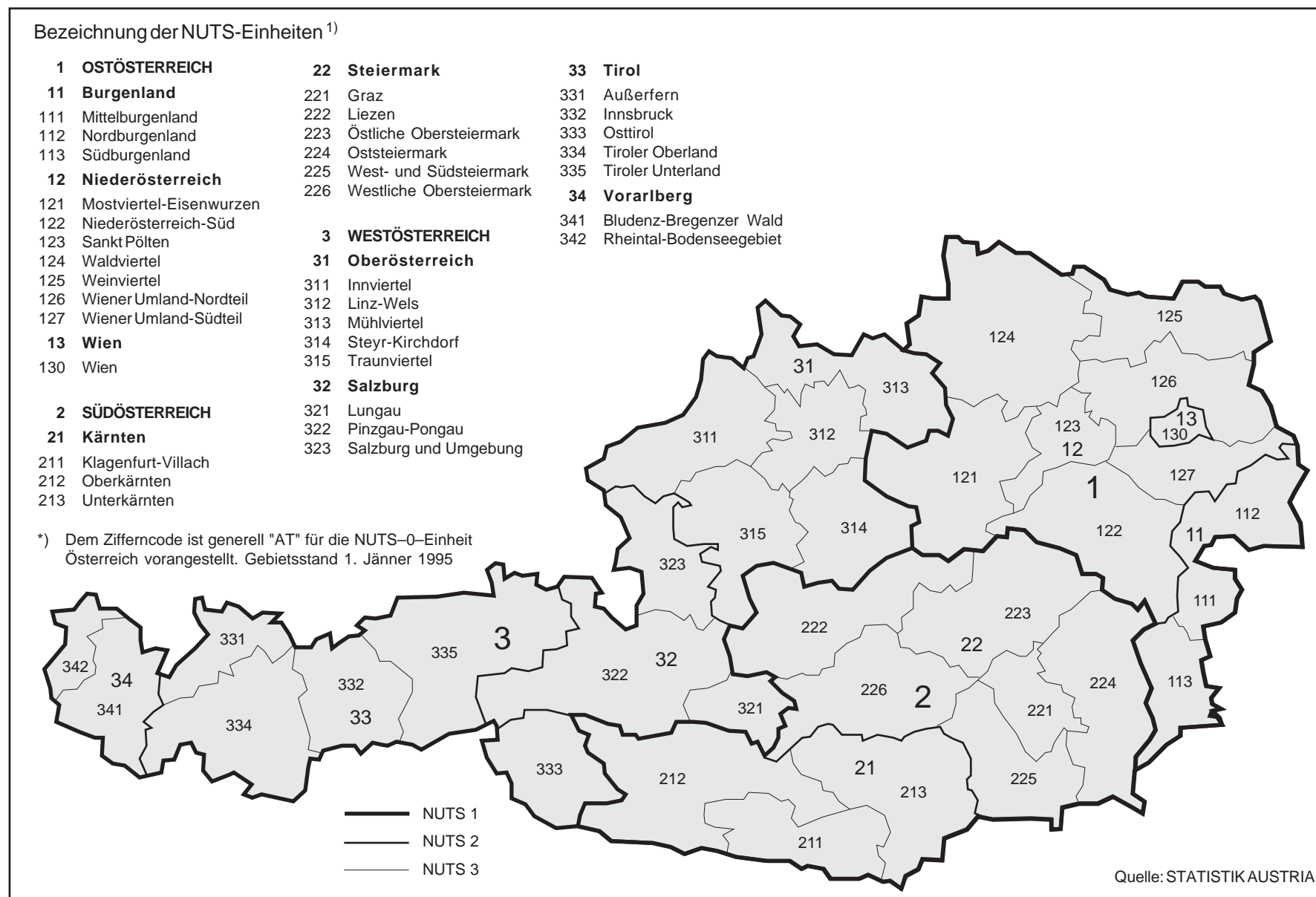

Karte 19.2 NUTS-Gliederung Österreichs der Ebenen 1 bis 3<sup>1)</sup>

<sup>1)</sup> NUTS = Nomenclature des Unites Territoriales Statistiques (Systematik der Gebietseinheiten für die Statistik).

**LITERATUR ZUM THEMA STATISTIK**

Statistische Jahrbücher der Landeshauptstadt  
Klagenfurt 1949 - 2014

Nationalratswahlen 1945 - 1962

Bundespräsidentenwahlen 1951 - 1965

Die Schul- und Ausbildungspendler nach Klagenfurt  
im Jahre 1967

Wahlen in Klagenfurt 1970

Gemeinderatswahl 1973, Bundespräsidentenwahl 1974

Wahlen in Klagenfurt 1979 - 1982

Viktring-Wölfnitz-St.Peter/Bichl-Hörtendorf – Bevölkerung,  
Wahlsprengel, Straßen- und Häuserverzeichnis für die neuen  
Stadtteile

Straßenverkehrsunfälle in Klagenfurt 1993

Landtagswahl 1994 - Vorbericht

Ergebnis der Landtagswahl 1994

Ergebnis der Volksabstimmung "Beitritt zur Europäischen Union"

Ergebnis der Nationalratswahl 1994

**Klagenfurter Statistik aktuell, ab 1998 "TrendInfo"**

1/95 Kindertagesstätten in Klagenfurt 1994/95

2/95 Straßenverkehrsunfälle in Klagenfurt 1994

3/95 Nationalratswahl 1995 – Vorbericht

4/95 Ergebnis der Nationalratswahl 1995

1/96 Aktuelle Daten zu Jahresbeginn

2/96 Kindertagesstätten

3/96 Bedarfsschätzung Krippen/Krabbelstuben u. Kindergärten

4/96 Tourismus 1995

5/96 Arbeitsmarkt, Wintertourismus, Namensrecht, Kirchenaus-  
tritte, Sondernotstandshilfe

6/96 Straßenverkehrsunfälle 1995

7/96 Bevölkerungsentwicklung

8/96 EU-Wahl - Vorbericht

8a/96 EU-Wahl - Ergebnis

9/96 EU-Wahl, Vornamen, Arbeitsmarkt

10/96 Wahlergebnisse nach Wahlsprengeln seit 1979

11/96 Tourismus im Sommerhalbjahr 1996,  
Wohnbau 1995, Flughafen 1995

1/97 Gemeinderats- und Bürgermeisterwahl 1997 -  
Vorbericht

1a/97 Gemeinderats- und Bürgermeisterwahl - Ergebnisse

1b/97 Gemeinderats- und Bürgermeisterwahl - Nichtwähler

1c/97 Bürgermeister-Stichwahl - Ergebnisse

1d/97 Bürgermeister-Stichwahl - Nichtwähler

2/97 Der Tourismus in Klagenfurt im Jahre 1996

3/97 Bevölkerungsprognose für Klagenfurt bis 2021,  
Bevölkerungsstand und Bevölkerungsentwicklung,  
Lebenserwartung, Arbeitsmarkt

4/97 Gemeinderats-, Bürgermeister- und Bürgermeister-  
Stichwahl - Ergebnisse

5/97 Gentechnik- und Frauenvolksbegehren, Arbeitsmarkt,  
Vorläufige Ergebnisse der Wohnbautätigkeit 1996,  
Verbraucherpreisindex - Revision 1996

6/97 Straßenverkehrsunfälle 1996

7/97 Wintertourismus 1996/97, Kriminalität 1996, Flughafen  
Klagenfurt-Wörthersee, Arbeitsmarkt Juni 1997

8/97 Die Bevölkerungsentwicklung 1996

9/97 Kindertagesheime 1996/97

10/97 Niedergelassene Ärzte, Volksbefragung "Olympia 2006"

1/98 Sommertourismus 1997, Wohnbautätigkeit 1996 mit  
Städtevergleich, Schilling- und Atomvolksbegehren

2/98 Bevölkerungsstand am 1.1.1998, Bevölkerungsentwicklung  
mit Städtevergleich, Abfallwirtschaft 1993 - 1996 mit  
Städtevergleich, Namensführung bei Eheschließungen und  
Namensänderungen in Klagenfurt 1996 - 1997, Beschäftigte  
mit Städtevergleich

3/98 Der Tourismus in Klagenfurt im Jahre 1997

4/98 Straßenverkehrsunfälle in Klagenfurt 1997

5/98 Kindertagesheime in Klagenfurt 1997/98

6/98 Die Bevölkerungsentwicklung in Klagenfurt 1997

7/98 Tourismus im Winterhalbjahr 1997/98 und von Mai bis Juli  
1998, Arbeitsmarkt Ende Juli 1998, Lehrlinge in Klagenfurt,  
Straßenverkehrsunfälle im 1. Halbjahr 1998

8/98 Kirchenausstritte, Sondernotstandshilfe, Bruttobezüge von  
Arbeitnehmern 1996, Einkommensteuerstatistik 1995

9/98 Wohnbautätigkeit 1997, Kriminalität in Klagenfurt 1997,  
Sommertourismus 1998

1/99 Landtagswahl am 7. März 1999, Vorbericht

1a/99 Ergebnisse der Landtagswahl am 7. März 1999 in  
Klagenfurt

2/99 Bevölkerungsentwicklung, Beschäftigung Ende Juli 1998,  
Arbeitsmarkt 1998, Straßenverkehrsunfälle 1998, Perso-  
nalaufwand und weitere Finanzdaten im Städtevergleich

3/99 Der Tourismus in Klagenfurt im Jahre 1998

4/99 Straßenverkehrsunfälle in Klagenfurt 1998

5/99 Kindertagesheime in Klagenfurt 1998/99

6/99 Wintertourismus 1998/99, Bevölkerungsentwicklung in  
Kärnten, Straßenverkehrsunfälle 1. Halbjahr 1999, Be-  
schäftigung Jänner 1999, Arbeitsmarkt 1. Halbjahr 1999

6a/99 Ergebnisse der Europawahl am 13. Juni 1999 in  
Klagenfurt

7/99 Die Bevölkerungsentwicklung in Klagenfurt 1998

7a/99 Ergebnisse der Nationalratswahl am 3. Oktober 1999 in  
Klagenfurt

8/99 Bevölkerungsprognose nach Stadtbezirken der Landes-  
hauptstadt Klagenfurt; Brutto- und Netto-bezüge von  
Arbeitnehmern 1997; Einkommensteuerstatistik 1996;  
Beschäftigung Ende Juli 99; Sommertourismus 99, Städte-  
und Gemeinden-Vergleich



### TrendInfo - Fortsetzung

- 1/00 Bevölkerungsstand am 1.1.2000; Kirchnaustritte 1999; Arbeitsmarkt 1999; Namensführung bei Eheschließungen und Namensänderungen 1999; Straßenverkehrsunfälle 1999
- 2/00 Der Tourismus in Klagenfurt im Jahre 1999
- 3/00 Kindertagesheime in Klagenfurt 1999/00
- 4/00 Allgemeine Sozialhilfe 1999 in Klagenfurt, Städtischer Essenzustelldienst, Brutto- und Nettobezüge 1998 von Arbeitnehmern und Pensionisten - Bezirks- und Städtevergleich
- 5/00 Straßenverkehrsunfälle in Klagenfurt 1999
- 6/00 Bevölkerungsentwicklung 1991-2000 in Kärntner Gemeinden und österreichischen Städten; Einstellungsmuster und Wegzugsmotive von in Stadtumlandgemeinden Zugezogenen - Projektbericht von Dr. Dieter Klammer
- 7/00 Die Bevölkerungsentwicklung in Klagenfurt 1999
- 1/01 Bevölkerungsstand am 1.1.2001; Kirchnaustritte 2000; Beschäftigung Ende Juli 2000; Arbeitsmarkt 2000; Namensführung und Namensänderungen 2000; Straßenverkehrsunfälle 2000
- 2/01 Kindertagesheime in Klagenfurt 2000/01
- 3/01 Der Tourismus in Klagenfurt im Jahre 2000
- 4/01 Die Bevölkerungsentwicklung in Klagenfurt 2000
- 5/01 Straßenverkehrsunfälle in Klagenfurt 2000
- 6/01 Bildungsoffensive- und Studiengebühren-Volksbegehren; Einkommensverteilung der Klagenfurter Wohnbevölkerung; Vorläufige Ergebnisse der Volkszählung 2001
- 1/02 Bevölkerungsstand am 1.1.2002; Kirchnaustritte 2001; Arbeitsmarkt 2001; Straßenverkehrsunfälle 2001; Volksbegehren „Veto gegen Temelin“; Das Wahlverhalten der 16- und 17-Jährigen bei den Kommunalwahlen 1996 in einigen Städten in Niedersachsen
- 2/02 Konsumerhebung 1999/2000; Vorläufige Ergebnisse der VZ 2001 Nebenwohnsitzer; Volksbegehren „Sozialstaat Österreich“
- 3/02 Der Tourismus in Klagenfurt im Jahre 2001 und im Winterhalbjahr 2001/2002
- 4/02 Die Bevölkerungsentwicklung in Klagenfurt 2001
- 5/02 Straßenverkehrsunfälle in Klagenfurt 2001
- 6a/02 Nationalratswahl 2002 - Vorbericht
- 6/02 Ergebnisse der Nationalratswahl am 24. November 2002 in Klagenfurt
- 1/03 Bevölkerungsstand am 1.1.2003; Kirchnaustritte 2002; Arbeitsmarkt 2002; Lehrlinge in Klagenfurt 2002; Straßenverkehrsunfälle 2002; Namensführung und Namensänderungen 2002
- 2a/03 Gemeinderats- und Bürgermeisterwahl am 9. März 2003
- 2b/03 Bürgermeister-Stichwahl am 23. März 2003
- 2/03 Gemeinderatswahl '03; Bürgermeisterwahl '03; Bürgermeister-Stichwahl '03; Pro + Contra Wahlmaschinen; Alles ganz einfach (Wahlautomaten); Die Technik der Stimmzählgeräte; Wahl per Internet
- 3/03 Kindertagesheime in Klagenfurt 2002/03
- 4/03 Der Tourismus in Klagenfurt im Jahre 2002 und im Winterhalbjahr 2002/2003
- 5/03 Straßenverkehrsunfälle in Klagenfurt 2002
- 6/03 Die Bevölkerungsentwicklung in Klagenfurt 2002
- 1/04 Bevölkerungsstand am 1.1.2004; Religionsbekenntnis VZ 2001 und Kirchnaustritte 2003; Arbeitsmarkt 2003; Lehrlinge in Klagenfurt; Straßenverkehrsunfälle 2003; Namensführung und Namensänderungen 2003; Landtagswahl 2004
- 1a/04 Landtagswahl am 7. März 2004
- 2/04 Kindertagesheime in Klagenfurt 2003/04
- 2a/04 Bundespräsidentenwahl am 25. April 2004
- 2b/04 Europawahl am 13. Juni 2004
- 3/04 Straßenverkehrsunfälle in Klagenfurt 2003
- 4/04 Der Tourismus in Klagenfurt im Jahre 2003 und im Winterhalbjahr 2003/04
- 5/04 ÖROK - Bevölkerungsprognose bis 2031
- 6/04 Die Bevölkerungsentwicklung in Klagenfurt 2003
- 7/04 Bürger/Innenbefragung 2003
- 1/05 Bevölkerungsstand am 1.1.2005; Religionsbekenntnis VZ 2001 und Kirchnaustritte 2004; Arbeitsmarkt 2004; Straßenverkehrsunfälle 2004; Namensführung und Namensänderungen 2004
- 2/05 Großzählung 2001
- 3/05 Tourismus 2004
- 4/05 Kindertagesheime in Klagenfurt 2004/05
- 5/05 Straßenverkehrsunfälle in Klagenfurt 2004
- 6/05 Ausbildung in Klagenfurt
- 7/05 Die Bevölkerungsentwicklung in Klagenfurt 2004
- 1/06 Bevölkerungsstand am 1.1.2006; Kirchnaustritte 2005; Arbeitsmarkt 2005; Straßenverkehrsunfälle 2005; Namensführung und Namensänderungen 2005
- 2/06 Kindertagesheime in Klagenfurt 2005/06
- 3/06 Tourismus 2005
- 4/06 Klagenfurt - Villach, ein statistischer Vergleich
- 5/06 Straßenverkehrsunfälle in Klagenfurt 2005
- 6/06 Die Bevölkerungsentwicklung in Klagenfurt 2005
- 7a/06 Nationalratswahl am 1. Oktober 2006 in Klagenfurt
- 1/07 Bevölkerungsstand am 1.1.2007; Kirchnaustritte 2006; Arbeitsmarkt 2006; Lehrlinge in Klagenfurt; Namensführung und Namensänderungen 2006
- 2/07 Kindertagesheime in Klagenfurt 2006/07
- 3/07 Der Tourismus in Klagenfurt im Jahre 2006 und im Winterhalbjahr 2006/07
- 4/07 Straßenverkehrsunfälle in Klagenfurt 2006
- 5/07 Die Bevölkerungsentwicklung in Klagenfurt 2006

**TrendInfo - Schluss**

- |       |  |       |  |
|-------|--|-------|--|
| 1/08  | Bevölkerungsstand am 1.1.2008; Kirchenaustritte 2007; Arbeitsmarkt 2007; Lehrlinge in Klagenfurt 2007; Namensführung und Namensänderungen 2007 | 1/10  | Bevölkerungsstand am 1.1.2010; Kirchenaustritte 2009; Arbeitsmarkt 2009; Lehrlinge in Klagenfurt 2009; Namensführung und Namensänderungen 2009 |
| 2/08  | Kindertagesheime in Klagenfurt 2007/08   | 2/10  | Kindertagesheime in Klagenfurt 2009/10   |
| 3/08  | Der Tourismus in Klagenfurt im Jahre 2007 und im Winterhalbjahr 2007/08  | 2a/10 | Bundespräsidentenwahl am 25. April 2010  |
| 4/08  | Straßenverkehrsunfälle in Klagenfurt 2007  | 3/10  | Der Tourismus in Klagenfurt im Jahre 2009 und im Winterhalbjahr 2009/10  |
| 5/08  | Die Bevölkerungsentwicklung in Klagenfurt 2007   |       |  |
| 5a/08 | Nationalratswahl am 28. September 2008 in Klagenfurt   |       |  |
|       |  | 1/13  | Volksbefragung am 20. Jänner 2013  |
| 1/09  | Bevölkerungsstand am 1.1.2009; Kirchenaustritte 2008; Arbeitsmarkt 2008; Lehrlinge in Klagenfurt 2008; Namensführung und Namensänderungen 2008 | 2/13  | Landtagswahl am 3. März 2013   |
| 2/09  | Kindertagesheime in Klagenfurt 2008/09   | 3/13  | Nationalratswahl am 29. September 2013   |
| 2a/09 | Gemeinderats- und Bürgermeisterwahl am 1. März 2009  |       |  |
| 2b/09 | Landtagswahl am 1. März 2009   | 1/14  | Europawahl am 25. Mai 2014   |
| 2c/09 | Bürgermeister-Stichwahl am 15. März 2009   |       |  |
| 3a/09 | Europawahl am 7. Juni 2009   | 1/15  | Gemeinderats- und Bürgermeisterwahl am 1. März 2015  |
|       |  | 2/15  | Bürgermeister-Stichwahl am 15. März 2015   |
|       |  |       |  |
|       |  | 1/16  | Bundespräsidentenwahl am 24. April 2016 (1. Wahlgang)  |

Alle: Herausgegeben vom Magistrat der Landeshauptstadt Klagenfurt am Wörthersee  
Bevölkerungswesen - Statistik



## ALPHABETISCHES STICHWORTVERZEICHNIS

### A

Abgaben 203 - 205  
 Abgängige Personen 178  
 Abschreibung und offene Forderungen 209  
 Agrarstrukturerhebung 259  
 Aktion Tagesmutter 112  
 Alkoholberatungsstelle der Stadt 103  
 Allgemeinbildende höhere Schulen 130, 131, 136  
 Allgemeinbildende Pflichtschulen 119 - 126  
 Alpen-Adria-Universität Klagenfurt 145 - 151  
 Altersaufbau der Wohnbevölkerung 30 - 35  
 Altersheime 94  
 Altkatholische Kirche 53  
 Ambulatorien 55  
 Ankünfte, Fremdenverkehr 269, 271, 273  
 Anstalten der Lehrer- und Erzieherbildung 135, 136  
 Apotheken 55  
 Arbeiterkammer 225  
 Arbeiterkammerwahlen 201  
 Arbeitslose 222, 223  
 Arbeitsstätten 211, 212, 213  
 Arbeitsstättenzählung 2011 211, 212, 213  
 Arbeitsunfälle 62  
 Ärzte  
   Krankenanstalten 55, 56  
   niedergelassene 60, 61  
 Aufgenommene Pfleglinge in Krankenanstalten 57  
 Aus- und Binnenpendler und Erwerbspersonen 24  
 Ausgleichs 179  
 Ausländer 25 - 29, 36 - 38  
 Auspendler (VZ 2011) 24  
 Autobusverkehr, städtisch 276  
 Autostellplätze, Innenstadt 286

### B

Bäder 299, 300  
 Badewassergüte 81  
 Baubewilligungen 248, 249  
 Baufertigstellungen 248, 249  
 Baukostenindex 238  
 Baupreisindex 239  
 Bautätigkeit 244 - 249  
 Bauverwaltung 251  
 Bedienstete der Stadt 171 - 175  
 Beförderungsgewerbe 285  
 Beherbergungsbetriebe 268 - 273  
 Behindertenheime 92  
 Behindertenwerkstätten 92  
 Belagstage in Krankenanstalten 57, 58, 59, 60  
 Beleuchtung, öffentliche 257  
 Berbaumuseum 158, 160  
 Berufsbildende mittlere und höhere Schulen 132 - 137  
 Berufsbildende Pflichtschulen 127, 128, 129  
 Berufsfeuerwehr 263, 264  
 Berufsförderungsinstitut 154  
 Beschäftigte 211, 212, 213  
 Bestattung 301  
 Betretungsverbote 180  
 Betriebsfeuerwehren 267  
 Bettenauslastung 274  
 Bettenauslastung Krankenanstalten 58  
 Bettenstand  
   Beherbergungsbetriebe 268  
   Krankenanstalten 55, 57, 59, 60  
 Bevölkerungsbewegung  
   natürliche 40, 41, 49

Bevölkerungsdichte 25, 26, 27, 28  
 Bevölkerungsentwicklung 19, 20  
 Bewölkung 10, 15  
 Bibliotheken 157  
 Bilanzen - Stadtwerke Klagenfurt 210  
 Bildungsstand 153  
 blue cube & kidsmobil 169  
 Brände 263  
 Brandeinsätze 263, 264  
 Briefkästen 277  
 Bruttobezüge 306  
 Budget der Stadt 202 - 209  
 Bundesbildungsanstalt für Kindergartenpädagogik 133  
 Bundesindex der Verbraucherpreise 230 - 237  
 Bundesland Kärnten, Gliederung 311  
 Bundespräsidentenwahl 192, 197  
 Bürgerheime 94  
 Bürgermeisterwahlen 196

### C

Campingplätze 268, 269, 271, 273  
 Caritas Lebensberatung 109, 110  
 Christophorus 11, Flugrettung ÖAMTC 74  
 Crea Vita Montessori-Privatschule 120

### D

Delogierungen 178  
 Dentisten 60, 61  
 Desinfektionsanstalt, städtische 68  
 Diät- und Ernährungsberatungsstelle 67  
 Diözesanmuseum 158  
 Diphtherie-, Tetanus-, Keuchhusten- und Polioimpfungen 64  
 Dividenden 209  
 Drogenambulanz 102  
 Drogenberatungsstellen 101, 102

### E

Ehe- und Familienberatung, Lehranstalt 140  
 Ehescheidungen 50  
 Eheschließungen 48, 49, 50  
 Einbürgerungen 180, 181, 182  
 Eingemeindungen der Stadt Klagenfurt 6  
 Einkommen in Klagenfurt 223, 224  
 Einkommenssteuer 224, 307  
 Einpendler  
   Schüler 126, 129, 131, 136, 143, 144  
 Einpendler (VZ 2011) 24  
 Eissportzentrum 163  
 Elektrizitätsversorgung 291  
 Eltern-/Mutterberatung 91  
 Ernährungsberatungsstelle 67  
 Ertragsanteile 205, 209  
 Erwerbs- und Schulpendingler 216  
 Erwerbsspendler 217 - 220  
 Erwerbspersonen (VZ 2011) 23, 24  
 Erwerbsstatus 215  
 Essenzustelldienst 96, 97  
 Europawahlen 188, 192  
 Evangelische Kirche 53

### F

Fachärzte 60, 61  
 Fachhochschulen 141, 142





Fachschulen  
gewerblich-technische 133, 134, 135  
Land- und Forstwirtschaft 133, 134, 135  
landwirtschaftliche 140  
Sozialdienste 133  
wirtschaftliche Berufe 133, 134, 135  
Familienberatung 108  
Familienservice 109  
Familienstand der Wohnbevölkerung 30, 33, 34, 39  
Feinstaub 79, 80  
Feinstaubmessungen 78, 79  
Fernheizkraftwerk 291  
Fernsehapparate 166  
Fernwärmeversorgung 293, 294  
Feuchtigkeit, relative 12  
Fischerei 262  
Fläche des Stadtgebietes 8, 25  
Fließgewässeruntersuchungen 82  
Flughafen Klagenfurt-Wörthersee 275  
Flugrettung ÖAMTC 74  
Förderung von Umweltschutzmaßnahmen 75  
Förderungen 214  
Fortgezogene 42, 43  
Frauenhaus 106, 107  
Frauennotschlafstelle 106  
Freiwillige Feuerwehr 265, 266, 267  
Freizeit - Messe 226  
Fremdenverkehr 268 - 274  
Frequenz, ambulante Patienten Klinikum Klagenfurt 58  
Friedhofverwaltung 301, 302  
FSME-Schutzimpfungen 65  
Führerscheine 284  
Funde und Verluste 178  
Fußgängerzonen 258

## G

Galerien 158  
Gartenbaufachschule 140  
Gast 226  
Gaswerk 292, 294  
Gebäude 245, 246, 247  
Gebäude (GWZ 1971, 1981, 1991 u. 2001) 240  
Gebäude (GWZ 2011) 240 - 243  
Gebäude- und Wohnungszählung 2011 240 - 243  
Geborene 44, 49  
Geldleistungen, Mindestsicherung 89  
Gemeindeabgaben 204 - 209  
Gemeinderatswahlen 190, 191, 195  
Gemeindevolksbegehren 198  
Gemeinschaftsgärten 257  
Geographische Lage 3  
Geschützte Werkstätten 92  
Gestorbene 46, 47, 49  
Gesundheitsamt, Aufträge 301  
Gesundheitsdienst 63  
Gesundheitssprengel 66  
Gewässer 7, 8, 9  
Gewerbebeamt 229  
Gewerbeberechtigungen 226  
Gewerbebewegungen 227, 228, 229  
Gewerbliche Beherbergungsbetriebe 268 - 274  
Giftbezugslicenzen 63  
Giftbezugschein 63  
Glan, Wasserstand 17  
Großkläranlage 257  
Grundbesitz der Stadt 251  
Grundstücke 7, 8, 9  
Gründungsintensität 214  
Grundverkehrsstatistik 253  
Grundwasserspiegel Strassnitz 298

Grüner Kreis 102  
Grünflächen 258  
Gustav Mahler Musikschule 154  
Gustav-Mahler-Komponierhäuschen 158  
GWZ 2011 240 - 243  
Gymnasien 130, 131, 136, 137

## H

Hallenbad 299, 300  
Handelsakademie 132, 133, 134, 135  
Handelsschulen 132, 133, 134, 135  
Hauptschulen (Neue Mittelschulen) 119 - 126  
Hausanschlüsse  
elektrische 291  
Fernwärme 293  
Gas 292  
Haushalte (VZ 2011) 22  
Hauskrankenhilfe 99, 100  
Heizgradtage 293  
Hilfeleistungen der Feuerwehr 263  
Hilfswerk Kärnten 97  
Historischer Überblick 2  
Hochgaragen 286  
Höhere Bundeslehranstalt  
Land- und Forstwirtschaft 132, 133, 134, 135  
wirtschaftliche Berufe 132, 133, 134, 135  
Holzmesse Klagenfurt 226  
Horte 113, 114, 116  
HTL 132, 133, 134, 135  
Hunde, angemeldete 260  
Hundekotsackerlspender 261  
Hundelaufzonen 261  
Hypo-Group-Arena 165

## I

Impfungen 65, 66  
Index der Verbraucherpreise 230 - 237  
Inflationsrate 234  
Ingeborg-Bachmann-Museum 158  
Insolvenzen 179  
Integrierte Lohn- und Einkommensteuer 225  
Islam 53

## J

Jagd 261  
Jazz-Club 168  
Jugend am Werk 92  
Jugendforum Mozarthof 110  
Jugendfürsorgeanstalten 91  
Jugendherberge 268, 269, 271, 273  
Jugendkulturzentrum 169  
Jugendnotschlafstelle 105  
Jugendwohlfahrt 91  
Jugendwohlfahrtspflege 90, 91  
Justizanstalt 177

## K

Kammer der gewerblichen Wirtschaft 225  
Kanalisation 256, 257  
Kärnten, Gliederung 311  
Katastralgemeinden 6, 8, 9  
Katholische Pädagogische Hochschuleinrichtung 139, 143  
Katholisches Bildungswerk 157  
Kidsmobil 169  
Kinderbetreuungsstelle "Kinderwerkstadt" 118  
Kindergärten 113 - 115



Kindergartenpädagogik 133  
 Kinderspielplätze, städtische 258  
 Kindertagesheime 113 - 117  
 Kinderwerkstadt 118  
 Kinos 170  
 Klagenfurter Ensemble 169  
 Klagenfurter Messe 226  
 Kläranlage 257  
 Klimatische Verhältnisse 10, 14  
 Kolping Senioren-Stadtresidenz 93  
 Konkurse 179  
 Konservatorium 155  
 Konzerthaus 167  
 Koschatmuseum 158  
 Krabbelstuben 113, 114, 117  
 Kraftfahrzeugbestand 278  
 Krankenanstalten 55, - 58  
 Krankenstände 62  
 Kriminalstatistik, polizeiliche 182, 183, 184, 185, 186, 187  
 Krippen 113, 114, 117  
 Kulturhäuser, städtische 161  
 Kurzparkzonen 286  
 Kwadra:t 169

## L

Landarbeiterkammerwahlen 201  
 Landes-Wohn- und Siedlungsfonds 252  
 Landeskonservatorium 155, 156  
 Landesmuseum 158  
 Landtagswahlen 189, 190, 191, 194  
 Landwirtschaftliche Fachschule 140  
 Landwirtschaftskammerwahlen 201  
 Lange Nacht der Museen 157  
 Läusebefall 68  
 Lebendgeborene 44, 49  
 Lebensmittelaufsicht 70, 71  
 Legitimierungen durch Eheschließungen 48  
 Lehramtsprüfungen, pädagogische Hochschule 137, 139  
 Lehrlinge 220, 221  
 Lehrlinge der Stadt 175  
 Lehrlingsheime 118  
 Lehrpersonen  
   allgemeinbildende höhere Schulen 130, 136  
   allgemeinbildende Pflichtschulen 120, 122, 124  
   berufsbildende mittlere und höhere Schulen 132, 136  
   berufsbildende Pflichtschulen 127  
   Pädagogische Hochschule 137, 139  
 Lehrstellensuchende 222  
 Leitungsnetz  
   elektrisches 292  
   Fernwärme 293  
   Gas 292  
 Lenkerprüfungen 284  
 Lichtspieltheater 170  
 Lohnsteuer - Steuerpflichtige 306  
 Lohnsteuerpflichtige 224  
 Luftdruck und Bewölkung 10  
 Luftgütemessungen 75, 76  
 Lufttemperaturen 11  
 Lufttemperaturen, langjähriger Durchschnitt 13

## M

Magistratspersonal 171 - 175  
 Mandatsverteilung, Gemeinderat und Stadtsenat 195  
 Mandatsverteilung im Klagenfurter Stadtsenat 195  
 Mannschaftsstand, Feuerwehr 265  
 Maria Loretto, Strandbad 299  
 Masernimpfungen 65

Maturanten 137  
 Mehrzwecksporthallen 164  
 Messegelände, Veranstaltungen 162, 163  
 Mindestsicherung 89  
 Minimundus 159  
 Mittelschulen 119 - 126  
 Mobile Pflege und Betreuung 99  
 Mobilfunksender 277  
 Mozarthof, Jugendforum 110  
 Müllabfuhr 83 - 87  
 Mülldeponie 86  
 Müllverbrennungsanlage Arnoldstein 86  
 Museen 158  
 Musikforum Viktring 169  
 Mutter-/Elternberatung 91

## N

Nachttaxi 285  
 Nationalratswahlen 188, 191, 193  
 Natürliche Bevölkerungsbewegung 39, 40  
 Neue Mittelschulen 119 - 126  
 Nettoeinkommen 223  
 Nicht-Erwerbspersonen (VZ 2011) 23  
 Niederschläge 12, 13  
 Notariate 180  
 Notarzteinsatzfahrzeug 73  
 NUTS-Gliederung Österreich 312

## O

Obdachlosenheim 94  
 Öffentliche Beleuchtung 256  
 Öffentliche Straßen 256  
 OIKOS 101, 102  
 Ordentliche Hörer an wissenschaftlichen Universitäten 151  
 Ordentliche Hörer Fachhochschulen 142  
 Ordnungsamt 179  
 ORF-Theater 166  
 Österreichische Diabetikervereinigung 63  
 Österreichische Rheumaliga - Landesgruppe Kärnten 63  
 Österreichischer Herzverband 62  
 Österreichisches Rotes Kreuz 72, 73  
 Ozonbelastung 75

## P

Pädagogische Hochschule Kärnten 137, 138, 139  
 Park & Ride 284  
 Parkgebühren 287, 288  
 Parkgenehmigungen 287  
 Parkplätze 286  
 PAX Bestattung 301  
 Pensionisten des Magistrats 175  
 Pensionistenclubs 98  
 Pensionsaufwand der Stadtverwaltung 205  
 Personal der Stadt 171, 172, 173, 174  
 Personalaufwand der Stadtverwaltung 205  
 Personalausweise 177  
 Pfarrämter 52  
 Pflegeheime 94  
 Pflegekinder 91  
 Pflegepersonen in Krankenanstalten 55  
 Pflegeetage in Krankenanstalten 57  
 Pfleglingsbewegung in Krankenanstalten 58  
 Pflichtschulen  
   allgemeinbildende 120, 121, 122, 123, 124 - 126  
   berufsbildende 127, 128  
 PKW-Bestand 278  
 Plakatierung 302



Planetarium 159  
Polizeianhaltezentrum 176  
Polizeistrafsachen 178  
Polytechnische Lehrgänge 119 - 126  
Postämter 277  
Postautoverkehr 276  
Postleitzahlen 277  
Postpartner 277  
Praktische Ärzte 60, 61  
Private Lehranstalt für Ehe- und Familienberatung 140  
Privatkonkurse 179  
Privatquartiere 268 - 273  
Pro Mente 93  
Problemstoffsammlung 87  
Prostituierte 64  
Psychosoziales Beratungszentrum 104, 105

## R

Rad- und Fußwege 256, 258  
Radioapparate 166  
Rainbows 111  
Rechnungsabschluss 202 - 205  
Rechtsanwälte 180  
Reifeprüfungen 137  
Reisepässe 177  
Religionsaustritte 54  
Religionsbekenntnis, Änderung 53  
Reptilienzoo 160  
Robert-Musil-Museum 158  
Römisch-katholische Kirche 51  
Rotes Kreuz Klagenfurt 72, 73  
Rudolf-Steiner-Schule 120, 123, 126

## S

Sammelmenge 87  
Sanitätspersonal 55  
Säuglingssterblichkeit 40, 46  
Sauna, städtische 300  
Schneehöhe 12  
Schrebergärten 258  
Schulden 207  
Schulen 120 - 140  
Schülerheime 118  
Schulgesundheit 68  
Schulpendler 144  
Schwangeren-Turnen 67  
Schwefeldioxydmessungen 75  
Seniorenclubs 98  
Sommerkinderbetreuung 112  
Sommerzeit - Beginn und Ende 18  
Sonderschulen 120, 121, 122, 124, 126  
Sonnenscheindauer 12, 15  
Sozial- und Gesundheitssprengel 66  
Sozialhilfe 88  
Sozialhilfeempfänger 88  
Sperrmüll 84  
Spielsuchtberatung 104  
Sportanlagen 165  
Sporteinrichtungen 164  
Sportpark 165  
Sportschnuppern 166  
Sportvereine 164  
Sportzentrum Fischl 165  
Sprengmittelangelegenheiten 177  
Staatsangehörigkeit der Wohnbevölkerung 36, 37, 38  
Stadtbezirke 4, 5  
Stadteigene Objekte 250  
Städtetourismus 304  
Städtevergleich 303 - 312

Stadtgebiet 3, 6  
Städtisches Personal 171, 172, 173, 174  
Stadtpfarrturm 159  
Stadtplanung 254  
Stadttheater Klagenfurt 167, 168  
Stadtwerke AG 276  
Stadtwerke Klagenfurt  
Bilanzen 210  
E-Werk 291, 292  
Fernheizkraftwerk 292, 294  
Gaswerk 292, 294  
Wasserwerk 295, 296  
Staubniederschlag 75  
Sternwarte 160  
Steuerpflichtige Arbeitnehmer 306  
Strandbad Maiernigg 299  
Strandbäder 299  
Straßen, öffentliche 254  
Straßenbau und Straßenerhaltung 255  
Straßenbeleuchtung 257  
Straßenverkehrsunfälle 279, 280, 281, 282, 283  
Streetwork 104  
Stromversorgung 291  
Studentenheime 118  
Studienabschlüsse, Fachhochschule 141  
Studienabschlüsse, Universität Klagenfurt 146 - 148  
Studienberechtigungsprüfungen 152  
Studierende 145, 146, 147  
Suchtgefahrenberatungsstelle Caritas 103

## T

Tagesheim der Caritas 95  
Tagesmutter, Aktion 112  
Taxistandplätze 285  
Telekommunikation, Netzlänge 292  
Theater, ORF 166  
Tiefgaragen, öffentliche 286  
Tierschutzkompetenzzentrum 261  
Todesursachen 47  
Tourismus 268 - 274  
Tourismusgesetz, Urabstimmung 200  
Trinkwasseruntersuchungen 69

## U

Übernachtungen, Sommer- und Winterhalbjahr 273  
Übernachtungen, Fremdenverkehr 269, 270, 271  
Übertragbare Krankheiten 64  
Umweltbeschwerden 80  
Umweltschutzmaßnahmen, Förderungen 75  
Umweltschutzmessungen 69  
Unehelich Lebendgeborene 44  
Unikum 169  
Universität Klagenfurt 147- 151  
Unterhaltsvorschüsse 90  
Unternehmensneugründungen 214

## V

Veranstaltungs- und Kulturzentrum 169  
Verbraucherpreisindex 230 - 237  
Vereine 176  
Verkehrssignalanlagen 257  
Verkehrsunfälle 280 - 283  
Verkehrszählung 289, 290  
Verletzte bei Straßenverkehrsunfällen 279, 283  
Verluste und Funde 178  
Versammlungen 176  
Verweildauer in Krankenanstalten 58, 59, 60  
Viehbesitzer 260



Viehbestand 260  
VIVA, Drogenberatungsstelle 101  
Volksabstimmungsergebnisse 200  
Volksbefragungsergebnisse 200  
Volksbegehren 199  
Volkshilfe 93  
Volkshochschule Klagenfurt 153, 154  
Volksküche 95  
Volksschulen 119 - 126  
Volkszählungsergebnisse 21 - 24  
Volkszählungsergebnisse 2011 308, 309, 310  
VolXhaus 169  
Voranschlag 208  
Vornamen, häufigste 45

## **W**

Waffenangelegenheiten 177  
Wahlergebnisse 188 - 201  
Wahlsprengel 4, 5  
Währungen, Währungsumstellungen 210  
Waldflächen 258  
Wanderungsbewegung 39, 42, 43  
Wappensaal im Landhaus 158  
Wasserabgabe 295  
Wasserförderung 295  
Wasserstand Wörthersee 17  
Wasserstand Glanfurt 17  
Wasserversorgung 295  
Wasservogelzählung 81  
Wasserwerk 296  
Weitere Wohnsitze 25, 26, 27, 28

Wildabschuss 262  
Wind und Wetter 14  
Windrichtungen 14  
Winterdienst 255  
Wirtschaftsförderungsinstitut 155  
Wissenschaftliches Personal, Universität Klagenfurt 151  
Wohnbau 248  
Wohnbauförderung 252  
Wohnbeihilfe 253  
Wohnbevölkerung 25 - 30, 33, 34 - 39  
Wohnbevölkerung (VZ 2011) 21 - 24  
Wohnbevölkerung Kärntens 308 - 310  
Wohnungen 240 - 250  
Wohnungen (GWZ 1971, 1981, 1991 u. 2001) 240  
Wohnungen (GWZ 2011) 240, 241, 242, 243  
Wohnungsbestand, stadteneigener 250  
Wohnungssuchende beim Magistrat 250  
Wörtherseebühne 168  
Wörthersee, Wassertemperaturen 16  
Wörtherseestadion 165

## **Y**

Youth Points 112

## **Z**

Zählsprengel 4, 5  
Zahnärzte 60, 61  
Zugewiesene Wohnungen 250  
Zugezogene 42, 43  
Zuweisungen 203, 205, 209