

# STATISTISCHES JAHRBUCH 2014



*Klagenfurt am Wörthersee*

Die Landeshauptstadt

Berichtsjahr 2013/14

## Auszugsweiser Nachdruck nur mit Quellenangabe

Medieninhaber (Herausgeber): Magistrat der Landeshauptstadt Klagenfurt am Wörthersee,  
Bevölkerungswesen  
Statistik  
9010 Klagenfurt am Wörthersee, Kumpfgasse 20  
Tel.: + 43 (0)463 537 4620  
FAX: + 43 (0)463 537 6296  
E-Mail: statistik@klagenfurt.at

Verantwortlich für den  
redaktionellen Inhalt: Dr. Gabriele Stoiser

Bearbeiter: Michaela Jernej, Dietmar Konic, Giuseppe Ferrara

Verfassung der Chronik: Abt. Präsidium

Druck: StadtDruckerei

Das Statistische Jahrbuch gibt es auch im Internet:  
<http://www.klagenfurt.at> unter der Rubrik "Die Stadt" - Statistik

September 2014

# **Vorwort**



*Liebe Leserinnen und Leser!*

*Das vorliegende Statistische Jahrbuch 2014 der Landeshauptstadt Klagenfurt am Wörthersee bietet wieder eine Vielzahl von statistischen Informationen über alle wichtigen städtischen Lebensbereiche und deren Entwicklung in den letzten Jahren. Diese Datenansammlung stellt auch im Zeitalter der elektronischen Medien eine wichtige Erkenntnisquelle, Argumentationshilfe und Entscheidungsgrundlage für die Akteure in der Wirtschaft, Politik und Stadtverwaltung sowie für alle Bürgerinnen und Bürger dar.*

*Das kompakt und übersichtlich gestaltete Statistische Jahrbuch war und ist ein unverzichtbares Instrument, um Entwicklungen und Trends frühzeitig erkennen und mitverfolgen zu können. Die Nachfrage nach statistischen Informationen, auch in gedruckter Form, ist daher nach wie vor sehr groß.*

*Die Mischung aus Datensätzen, Diagrammen und Tabellen macht das Jahrbuch zu dem, was es ist: ein Buch mit vielen Zahlen - aber kein trockenes, sondern ein abwechslungsreiches, umfassendes und dennoch übersichtliches Nachschlagewerk für alle, die sich ein Bild von unserer Landeshauptstadt machen möchten. Ich darf Sie einladen, sich nun Ihr Eigenes zu machen!*

*Dieses umfangreiche Informationsangebot in Buchform wäre nicht möglich ohne die Überlassung von Verwaltungs- und Geschäftsdaten durch zahlreiche Behörden, Verbände, Bildungseinrichtungen und Vereine. All jenen, die zum Zustandekommen dieses Druckwerkes beigetragen haben, gilt mein herzlicher Dank.*

A handwritten signature in black ink, which reads "Christian Scheider". The signature is written in a cursive, flowing style.

*Ihr Christian Scheider  
Bürgermeister Klagenfurt am Wörthersee*



# INHALTSVERZEICHNIS

## Die Landeshauptstadt Klagenfurt am Wörthersee im Jahre 2013

Chronik der wichtigsten Ereignisse .....	XV - XXVIII
Bürgermeister der Landeshauptstadt Klagenfurt am Wörthersee .....	XXIX
Bürgermeister, Vizebürgermeister und weitere Mitglieder des Stadtsenates (Stand: August 2014) .....	XXX
Übrige Mitglieder des Gemeinderates (Stand: August 2014) .....	XXX
Zusammensetzung der Gemeinderatsausschüsse (Stand: August 2014) .....	XXXI - XXXII
Sitzungen des Gemeinderates, des Stadtsenates und der Ausschüsse .....	XXXII
Städtebeziehungen .....	XXXIII
Ehrenbürger von Klagenfurt seit 1945 .....	XXXIII
Ehrengräber in Klagenfurt .....	XXXIII
Träger des Ehrenringes der Landeshauptstadt Klagenfurt .....	XXXIV
Literatur-Preisträger .....	XXXIV - XXXV
Verleihung der Goldenen Medaille von Klagenfurt .....	XXXVI - XXXVII
Auszeichnungen mit dem Lindwurm-Award .....	XXXVII
Verleihungen "Steinerner Fischer" .....	XXXVIII
Auszeichnungen für die Landeshauptstadt Klagenfurt .....	XXXVIII
Verleihungen Humbert Fink-Literaturpreis .....	XXXVIII
Verleihungen Gert-Jonke-Preis .....	XXXVIII
Verleihungen der Robert-Musil-Medaille .....	XXXIX

## 1. Geographische Übersichten und administrative Einteilung

Tab. 1.1 Historischer Überblick .....	2
Karte 1.1 Das Stadtgebiet von Klagenfurt am Wörthersee .....	3
Tab. 1.2 Geographische Lage .....	3
Karte 1.2 Gliederung des Stadtgebietes in Wahl- bzw. Zählsprenkel und Stadtbezirke .....	4, 5
Karte 1.3 Eingemeindungen der Stadt Klagenfurt .....	6
Karte 1.4 Gliederung des Stadtgebietes in Katastralgemeinden .....	6
Tab. 1.3 Allgemeines zum Stadtgebiet .....	7
Grafik 1.1 Grundstücksflächen nach Benützungsarten .....	7
Tab. 1.4 Anzahl und Lage der Grundstücke nach Katastralgemeinden .....	8
Tab. 1.5 Größe der Grundstücke nach Katastralgemeinden und Benützungsarten .....	8
Tab. 1.6 Größe der Gewässer nach Katastralgemeinden .....	9
Tab. 1.7 Größe sonstiger Grundstücke nach Katastralgemeinden .....	9

## 2. Klima

Tab. 2.1 Luftdruck und Bewölkung .....	10
Tab. 2.2 Lufttemperaturen .....	11

Tab. 2.3 Niederschläge .....	12
Tab. 2.4 Sonnenscheindauer, relative Feuchtigkeit, maximale Schneehöhe .....	12
Grafik 2.1 Monatliches absolutes Maximum und Minimum der Lufttemperaturen und ihre langjährigen Durchschnitte .....	13
Grafik 2.2 Monatliche Niederschlagsmenge im Vergleich zum langjährigen Durchschnitt .....	13
Tab. 2.5 Wind und Wetter .....	14
Grafik 2.3 Windrichtungen nach Tageszeiten .....	14
Grafik 2.4 Sonnenscheindauer in Stunden .....	15
Grafik 2.5 Bewölkung nach Monaten .....	15
Tab. 2.6 Wassertemperaturen des Wörthersees .....	16
Grafik 2.6 Wassertemperaturen des Wörthersees .....	16
Tab. 2.7 Wasserstand des Wörthersees .....	17
Tab. 2.8 Wasserstand der Glan .....	17
Grafik 2.7 Wasserstand des Wörthersees und der Glan ..	17
Tab. 2.9 Sommerzeit – Beginn und Ende seit 1916 .....	18

## 3. Bevölkerung und Kultuswesen

Tab. 3.1 Bevölkerungsentwicklung .....	19
Grafik 3.1 Bevölkerungsentwicklung (Gebietsstand zum Zeitpunkt der Erfassung) .....	20
Grafik 3.2 Entwicklung der Wohnbevölkerung (Volkszählungsergebnisse) .....	20
Tab. 3.2 Wohnbevölkerung 1869 – 2011 (VZ-Ergebnisse) .....	21
Tab. 3.3 Veränderung der Wohnbevölkerung VZ 2011 gegenüber der VZ 2001 .....	21
Tab. 3.4 Haushalte nach der Größe (VZ 2011) .....	22
Tab. 3.5 Wohnbevölkerung nach bestimmten Merkmalen (VZ 2011) .....	22
Tab. 3.6 Erwerbspersonen und Nicht-Erwerbspersonen nach Geschlecht (VZ 2011) .....	23
Tab. 3.7 Erwerbspersonen (Klagenfurter) und Erwerbsquoten nach Altersgruppen und Geschlecht (VZ 2011) .....	23
Tab. 3.8 Wohnbevölkerung über 15 Jahre nach der höchsten abgeschlossenen Schulbildung (VZ 2011) .....	24
Tab. 3.9 Wohnbevölkerung nach dem Lebensunterhalt (VZ 2011) .....	24
Tab. 3.10 Erwerbstätige am Wohnort Klagenfurt, Nichtpendler, Ein-, Aus- und Binnenpendler und Erwerbspersonen am Arbeitsort (VZ 2011) .....	24
Tab. 3.11 Bevölkerung, Bevölkerungsdichte, Geschlechtsproportion, Haushalte und Fläche nach Zählsprenkeln .....	25 - 28
Tab. 3.12 Ausländer .....	29
Grafik 3.3 Ausländer .....	29
Grafik 3.4 Altersaufbau der Klagenfurter Wohnbevölkerung nach Geschlecht und Familienstand .....	30
Karte 3.1 %-Anteil der unter 15-Jährigen nach Statistischen Bezirken .....	31
Karte 3.2 Die Bevölkerungsdichte nach Zählsprenkeln .....	32, 33



Karte 3.3	%-Anteil der 60+-Jährigen nach statistischen Bezirken .....	34	Tab. 3.37	Religionsaustritte nach Altersgruppen und Bekenntnissen .....	57
Tab. 3.13	Wohnbevölkerung nach Jahrgängen, Geschlecht und Familienstand .....	35, 36	Grafik 3.15	Religionsaustritte .....	57
Tab. 3.14	Wohnbevölkerung nach ausgewählten Altersgruppen – Prozentanteile .....	37	<b>4. Gesundheit</b>		
Tab. 3.15	Wohnbevölkerung nach Staatsangehörigkeit und Geschlecht .....	38 - 40	Tab. 4.1	Apotheken, Ambulatorien, Krankenanstalten, Sanitätspersonal .....	58
Grafik 3.5	Familienstand der Wohnbevölkerung .....	41	Tab. 4.2	Krankenanstalten, Betten u. Anstaltspersonal ..	58
Tab. 3.16	Natürliche Bevölkerungsbewegung, Wanderungsbewegung .....	41	Tab. 4.3	Ärzte in Krankenanstalten .....	59
Tab. 3.17	Natürliche Bevölkerungsbewegung .....	42	Grafik 4.1	Krankenanstalten .....	59
Grafik 3.6	Natürliche Bevölkerungsbewegung auf 1.000 der Wohnbevölkerung .....	43	Tab. 4.4	Betten, Pflegetage, Belagstage nach Klassen in Krankenanstalten .....	60
Grafik 3.7	Wanderungsbewegung .....	44	Tab. 4.5	Aufgenommene Pfleglinge in Krankenanstalten nach dem Herkunftsort .....	60
Grafik 3.8	Wanderungsbewegung nach Altersgruppen ...	44	Tab. 4.6	Pfleglingsbewegung in Krankenanstalten .....	61
Tab. 3.18	Wanderungsbewegung nach In- und Ausländern (Statistik Austria) .....	45	Tab. 4.7	Belagstage, Bettenauslastung, mittlere Verweildauer .....	61
Tab. 3.19	Wanderungsbewegung nach Altersgruppen ...	45	Tab. 4.8	Frequenz an ambulanten Patienten im Klinikum Klagenfurt Wörthersee .....	61
Tab. 3.20	Wanderungsbewegung nach In- und Ausländern .....	45	Tab. 4.9	Bettenstand, Zugänge, Abgänge, Belagstage und Verweildauer in Klagenfurter Krankenanstalten nach Fachstationen .....	62, 63
Tab. 3.21	Lebendgeborene, Totgeborene und Geborene mit Missbildungen nach Monaten .....	46	Tab. 4.10	Niedergelassene Ärzte .....	63
Grafik 3.9	Prozentueller Anteil der unehelich Lebendgeborenen an den Lebendgeborenen insgesamt .....	46	Tab. 4.11	Niedergelassene Ärzte nach Altersgruppen und Geschlecht .....	64
Tab. 3.22	Die häufigsten Knaben- und Mädchennamen nach dem Rang .....	47	Tab. 4.12	Niedergelassene Fachärzte nach Geschlecht und Fachrichtungen .....	64
Tab. 3.23	Gestorbene nach Monaten und Altersgruppen .	48	Tab. 4.13	Arbeitsunfälle .....	65
Tab. 3.24	Gestorbene nach Familienstand und Altersgruppen .....	48	Tab. 4.14	Krankenstände .....	65
Grafik 3.10	Gestorbene auf 1.000 der Wohnbevölkerung der jeweiligen Altersgruppe .....	49	Tab. 4.15	Österreichischer Herzverband .....	65
Grafik 3.11	Gestorbene nach Todesursachen .....	49	Tab. 4.16	Österreichische Diabetikervereinigung .....	66
Tab. 3.25	Gestorbene nach Todesursachen und Geschlecht .....	50	Tab. 4.17	Österreichische Rheumaliga - Landesgruppe Kärnten .....	66
Grafik 3.12	Säuglingssterblichkeit .....	50	Tab. 4.18	Giftbezugslicenzen und Giftbezugscheine ....	66
Tab. 3.26	Eheschließungen, Erstehen, Wiederverheiratungen und Legitimierungen nach Monaten .....	51	Tab. 4.19	Gesundheitsamt .....	66
Grafik 3.13	Eheschließungen nach Altersgruppen .....	51	Tab. 4.20	Angezeigte Fälle übertragbarer Krankheiten ....	67
Tab. 3.27	Natürliche Bevölkerungsbewegung von Ortsansässigen nach dem Ereignisort .....	52	Tab. 4.21	Prostituierte nach dem Alter .....	67
Tab. 3.28	Natürliche Bevölkerungsbewegung von Ortsfremden nach deren Wohnort (Ereignisort Klagenfurt) .....	52	Tab. 4.22	Diphtherie-, Tetanus-, Keuchhusten- und Polioimpfungen des Gesundheitsamtes .....	67
Tab. 3.29	Ehescheidungen .....	53	Tab. 4.23	Hepatitis-A-Impfungen des Gesundheitsamtes	68
Grafik 3.14	Entwicklung der Eheschließungen und Ehescheidungen (1976 = 100) .....	53	Tab. 4.24	Frühsommer-Meningoencephalitis-Impfungen des Gesundheitsamtes .....	68
Tab. 3.30	Römisch-katholische Kirche – Pfarren, Klerus .	54	Tab. 4.25	Masern-Mumps-Rötelnimpfungen .....	68
Tab. 3.31	Römisch-katholische Kirche – Kultstätten und kirchliche Handlungen .....	54	Tab. 4.26	Sonstige Impfungen des Gesundheitsamtes ....	69
Tab. 3.32	Pfarrämter und Kirchen .....	55	Tab. 4.27	Grippeimpfungen des Gesundheitsamtes .....	69
Tab. 3.33	Evangelische Kirche – Kultstätten und kirchliche Handlungen .....	56	Tab. 4.28	Sozial- und Gesundheitssprengel .....	69
Tab. 3.34	Altkatholische Kirche – Kultstätten und kirchliche Handlungen .....	56	Tab. 4.29	Diät- und Ernährungsberatungsstelle beim Magistrat Klagenfurt .....	70
Tab. 3.35	Islam – Gebetshäuser u. religiöse Handlungen .	56	Tab. 4.30	Schwangeren-Turnen .....	70
Tab. 3.36	Änderungen des Religionsbekenntnisses .....	56	Tab. 4.31	Befall durch Läuse bzw. Nissen .....	71
			Tab. 4.32	Städtische Desinfektionsanstalt .....	71
			Tab. 4.33	Zuweisungen zur Tuberkulosefürsorge .....	72
			Tab. 4.34	Neuaufnahmen in die Tuberkulosefürsorge nach Altersgruppen .....	72
			Tab. 4.35	Tuberkulosefürsorge – Stand am Ende des Berichtsjahres nach Altersgruppen .....	73



Tab. 4.36	Schulgesundheit – Untersuchte Kinder .....	73	Tab. 6.4	Bezugsdauer von Geldleistungen im Rahmen der Mindestsicherung .....	93
Tab. 4.37	Untersuchung des Trinkwassers in Klagenfurt .....	74	Tab. 6.5	Jugendwohlfahrt – Gesetzliche Vertretung Minderjähriger (31.12.) .....	94
Tab. 4.38	Lebensmittelaufsicht – Anzahl der Betriebe und durchgeführte Revisionen .....	75	Tab. 6.6	Jugendwohlfahrt – Abstammungsverfahren .....	94
Tab. 4.39	Lebensmittelaufsicht – Gezogene Proben und Beanstandungen .....	76, 77	Tab. 6.7	Unterhaltsvorschüsse .....	94
Tab. 4.40	Österreichisches Rotes Kreuz – Transporte und beförderte Personen .....	78	Tab. 6.8	Mutter/Elternberatung – Beratungssuchende und Beratungstage .....	95
Tab. 4.41	Österreichisches Rotes Kreuz Klagenfurt – Mitglieder .....	78	Tab. 6.9	Jugendwohlfahrt – Pflegekinder .....	95
Tab. 4.42	Österreichisches Rotes Kreuz Klagenfurt – Kurse .....	78	Tab. 6.10	Jugendfürsorgeanstalten .....	95
Tab. 4.43	Österreichisches Rotes Kreuz – Einsätze des Notarzteinsatzfahrzeuges .....	78	Tab. 6.11	Jugend am Werk .....	96
Tab. 4.44	Österreichisches Rotes Kreuz Klagenfurt – Geleistete Stunden .....	79	Tab. 6.12	Beschäftigungswerkstätten für Behinderte .....	96
Tab. 4.45	Flugrettung ÖAMTC, Christophorus 11 – Einsätze .....	79	Tab. 6.13	Heime für Behinderte .....	96
Tab. 4.46	Flugrettung ÖAMTC, Christophorus 11 – Einsätze nach Notfallkategorien .....	79	Tab. 6.14	Pro Mente .....	97
<b>5.</b>	<b>Umwelt</b>		Tab. 6.15	Pro Mente – Reha-Klinik für seelische Gesundheit .....	97
Tab. 5.1	Luftuntersuchungen durch das Umweltamt der Kärntner Landesregierung .....	80	Tab. 6.16	Volkshilfe – BeWo – Sozial, Betreut, Wohnen ..	97
Tab. 5.2	Förderung von Umweltschutzmaßnahmen .....	80	Tab. 6.17	Kolping – Stadtresidenz .....	97
Erläuterungen zu den Luftgütemessungen .....		81	Tab. 6.18	Alters-, Bürger- und Pflegeheime .....	98
Karte 5.1	Luftgüte-Messstellen in Klagenfurt am Wörthersee .....	82	Tab. 6.19	Obdachlosenheim .....	98
Tab. 5.3	Feinstaubmessungen .....	83	Tab. 6.20	Tagesheim der Caritas für Personen unstenen Aufenthaltes .....	99
Tab. 5.4	Anzahl der Tage mit Grenzwertüberschreitungen .....	84	Tab. 6.21	Städtische Volksküche und Essenzustelldienst ..	99
Grafik 5.1	Anzahl der Grenzwertüberschreitungen .....	84	Tab. 6.22	Essenzustelldienst – Frequenz .....	100
Grafik 5.2	Feinstaub – Anzahl der Überschreitungen .....	85	Grafik 6.2	Essenzustelldienst – Betreute Personen zum Jahresende .....	100
Tab. 5.5	Erhebungen auf Grund von Umweltbeschwerden .....	85	Tab. 6.23	Essenzustelldienst – Betreute Personen nach Familienstand, Altersgruppen und Geschlecht ..	100
Tab. 5.6	Badewassergüte .....	86	Tab. 6.24	Essenzustelldienst – Gründe für die Einbeziehung .....	101
Tab. 5.7	Wasservogelzählung an der Glanfurt – Winter .....	86	Tab. 6.25	Hilfswerk Kärnten – Bezirk Klagenfurt-S tadt ..	101
Tab. 5.8	Fließgewässer von Klagenfurt – Auswahl charakteristischer Probenentnahmestellen .....	87	Tab. 6.26	Hilfswerk Kärnten – Bezirk Klagenfurt-S tadt – MitarbeiterInnen .....	101
Tab. 5.9	Müllabfuhr – Erfasste Liegenschaften, aufgestellte Mülltonnen .....	88	Tab. 6.27	Senioren- und Pensionistenclubs .....	102
Grafik 5.3	Durch die Müllabfuhr erfasste Liegenschaften ..	88	Tab. 6.28	MobiCura - Mobile Pflege & Betreuung – Frequenz .....	103
Tab. 5.10	Müllabfuhr nach Monaten (bescheidmäßig) .....	89	Tab. 6.29	MobiCura - Mobile Pflege & Betreuung – Betreute Personen nach Familienstand und Altersgruppen .....	103
Grafik 5.4	Sperrmüll in Tonnen .....	89	Tab. 6.30	Hauskrankenhilfe – Frequenz .....	103
Grafik 5.5	Müllabfuhr .....	90	Tab. 6.31	Hauskrankenhilfe – Betreute Personen nach Familienstand und Altersgruppen .....	104
Tab. 5.11	Deponieablagerung in Hörtdorf und Weiterlieferung in die Verbrennungsanlage nach Arnoldstein .....	91	Grafik 6.3	Hauskrankenhilfe – Betreute Personen nach dem Geschlecht .....	104
Tab. 5.12	Problemstoffsammlung (gefährliche Abfälle) ..	91	Tab. 6.32	VIVA - Drogenberatungsstelle – Betreute Personen .....	105
<b>6.</b>	<b>Soziales</b>		Tab. 6.33	OIKOS Drogenambulanz – Betreute Personen ..	105
Tab. 6.1	Mindestsicherung .....	92	Tab. 6.34	Drogenberatungsstelle Grüner Kreis – Zugänge .....	106
Grafik 6.1	Leistungen der Sozialhilfe und der Sozialen Dienste .....	92	Tab. 6.35	Alkoholberatungsstelle der Stadt Klagenfurt .....	106
Tab. 6.2	Leistungen der Sozialhilfe .....	92	Tab. 6.36	Beratungsstelle für Suchtgefahren des Kärntner Caritasverbandes .....	106
Tab. 6.3	BezieherInnen von Geldleistungen im Rahmen der Mindestsicherung .....	93	Tab. 6.37	Sektenberatungsstelle .....	107
			Tab. 6.38	Spielsuchtberatung .....	107
			Tab. 6.39	Streetwork Klagenfurt am Wörthersee .....	107
			Tab. 6.40	Psychosoziales Beratungszentrum – Arbeitsvereinigung Sozialhilfe Kärnten .....	108
			Tab. 6.41	Psychosoziales Beratungszentrum – Klienten ..	108



Tab. 6.42	Psychosoziales Beratungszentrum – Maßnahmen und Behandlungsdauer .....	108	Grafik 7.1	Entwicklung des Schülerstandes an Allgemeinbildenden Pflichtschulen .....	126
Tab. 6.43	Jugendnotschlafstelle .....	109	Tab. 7.8	Allgemeinbildende Pflichtschulen – Klassen, Schüler und Lehrer 2013/14 .....	127
Tab. 6.44	Jugendnotschlafstelle – Neuaufnahmen .....	109	Tab. 7.9	Rudolf-Steiner-Schule – Schüler nach Schulstufen 2013/14 .....	128
Tab. 6.45	Frauennotschlafstelle .....	110	Grafik 7.2	Rudolf-Steiner-Schule – Entwicklung des Schülerstandes .....	128
Tab. 6.46	Frauenhaus .....	110	Tab. 7.10	Allgemeinbildende Pflichtschulen – Schüler nach Schulstufen 2013/14 .....	128
Tab. 6.47	Frauenhaus – Aufgenommene Frauen und Kinder .....	111	Tab. 7.11	Standorte der Allgemeinbildenden Pflichtschulen in Klagenfurt .....	129
Tab. 6.48	Männerbüro – Kärntner Caritasverband .....	112	Tab. 7.12	Allgemeinbildende Pflichtschulen – Lehrer .....	129
Tab. 6.49	Familienservice der Landeshauptstadt Klagenfurt am Wörthersee .....	112	Grafik 7.3	Allgemeinbildende Pflichtschulen – Durchschnittliche Schülerzahl pro Klasse bzw. auf 1 Lehrer .....	130
Tab. 6.50	Familienberatung der Stadt Klagenfurt am Wörthersee – Frequenz nach Monaten .....	113	Tab. 7.13	Allgemeinbildende Pflichtschulen – Einpendler n. Wohngemeinden bzw. Bezirken 2013/14 .....	131
Tab. 6.51	Familienberatung der Stadt Klagenfurt am Wörthersee – Beratungen nach vorgetragenen Anliegen .....	113	Tab. 7.14	Berufsbildende Pflichtschulen – Schülerstand .....	132
Tab. 6.52	Caritas Lebensberatung – Betreute Klienten .....	114	Tab. 7.15	Berufsbildende Pflichtschulen – Klassen und Schüler 2013/14 .....	132
Tab. 6.53	Caritas Lebensberatung – Maßnahmen .....	114	Grafik 7.4	Entwicklung des Berufsschülerstandes .....	132
Tab. 6.54	Caritas Lebensberatung – Elternseminare .....	115	Tab. 7.16	Berufsbildende Pflichtschulen – Schüler nach Gewerbegruppen 2013/14 .....	133
Tab. 6.55	Jugendforum Mozarthof – Besucherfrequenz .....	115	Tab. 7.17	Berufsbildende Pflichtschulen – Schüler nach Schulklassen 2013/14 .....	133
Tab. 6.56	Jugendforum Mozarthof – Aktivitäten .....	115	Tab. 7.18	Berufsbildende Pflichtschulen – V orbildung der Schüler in der 1. Klasse .....	134
Tab. 6.57	Rainbows – Anzahl der Gruppen und Kinder (Scheidungskinder) .....	116	Grafik 7.5	Berufsbildende Pflichtschulen – Durchschnittl. Anzahl der Schüler pro Klasse .....	134
Tab. 6.58	Rainbows – Betreute Kinder nach dem Alter (Scheidungskinder) .....	116	Tab. 7.19	Berufsbildende Pflichtschulen – Einpendler nach Wohnbezirken 2012/13 .....	134
Tab. 6.59	Rainbows – Betreuung nach Todesfällen .....	116	Tab. 7.20	Allgemeinbildende höhere Schulen – Klassen, Schüler und Lehrpersonen .....	135
Tab. 6.60	Youth Points .....	117	Grafik 7.6	Entwicklung des Schülerstandes an allgemeinbildenden höheren Schulen .....	135
Tab. 6.61	Sommerkinderbetreuung .....	117	Tab. 7.21	Allgemeinbildende höhere Schulen – Klassen und Schüler 2013/14 .....	136
Tab. 6.62	Aktion Tagesmutter .....	117	Tab. 7.22	Allgemeinbildende höhere Schulen – Schüler nach Schulklassen 2013/14 .....	136
Tab. 6.63	Kindertagesstätten – Eingeschriebene Kinder .....	118	Tab. 7.23	Allgemeinbildende höhere Schulen – Einpendler nach Wohnbezirken 2013/14 .....	136
Tab. 6.64	Kindertagesstätten – Anzahl .....	118	Tab. 7.24	Berufsbildende mittlere und höhere Schulen – Klassen und Lehrpersonen .....	137
Grafik 6.4	Eingeschriebene Kinder in Kindertagesstätten .....	119	Grafik 7.7	Entwicklung des Schülerstandes an berufsbild. mittleren und höheren Schulen .....	137
Tab. 6.65	Kindergärten – Kindergruppen, eingeschriebene Kinder und Personal .....	120	Tab. 7.25	Berufsbildende höhere Schulen – Schülerstand .....	138
Tab. 6.66	Horte – Kindergruppen, eingeschriebene Kinder und Personal .....	121	Tab. 7.26	Berufsbildende mittlere Schulen – Schülerstand .....	138
Tab. 6.67	Krippen und Krabbelstuben – Kindergruppen, eingeschriebene Kinder und Personal .....	122	Tab. 7.27	Bundesbildungsanstalt für Kindergartenpädagogik – Schülerstand .....	138
Tab. 6.68	Kinderbetreuungsstelle "Kinderwerkstadt" .....	123	Tab. 7.28	Berufsbildende mittlere und höhere Schulen – Schüler nach Schulklassen 2013/14 .....	139
Tab. 6.69	Lehrlings-, Schüler- und Studentenheime .....	123	Tab. 7.29	Berufsbildende mittlere und höhere Schulen – Klassen und Schüler 2013/14 .....	140
<b>7.</b>	<b>Unterricht, kulturelle Einrichtungen und Sport</b>		Tab. 7.30	Berufsbildende mittlere und höhere Schulen – Einpendler nach Wohnbezirken 2013/14 .....	141
Tab. 7.1	Volksschulen – Klassen-, Lehrer- und Schülerstand .....	124	Tab. 7.31	Lehrpersonen an mittleren und höheren Schulen nach Altersgruppen 2013/14 .....	141
Tab. 7.2	Neue Mittelschulen (Hauptschulen) – Klassen-, Lehrer- und Schülerstand .....	124	Tab. 7.32	Reifeprüfungen an höheren Schulen .....	142
Tab. 7.3	Polytechnische Schule – Klassen-, Lehrer- und Schülerstand .....	124			
Tab. 7.4	Sonderschulen – Klassen-, Lehrer- und Schülerstand .....	125			
Tab. 7.5	Rudolf-Steiner-Schule – Klassen-, Lehrer- und Schülerstand .....	125			
Tab. 7.6	Crea Vita Montessori-Privatschule – Klassen-, Lehrer- und Schülerstand .....	125			
Tab. 7.7	Allgemeinbildende Pflichtschulen insgesamt – Klassen, Lehrer und Schüler .....	125			





Tab. 7.33	Pädag. Hochschule Kärnten – Studierende, Lehramtsprüfungen und Lehrpersonen .....	142	Tab. 7.59	Landeskonservatorium 2012/13 – Prüfungen ...	160
Grafik 7.8	Entwicklung der Studierenden an der Pädagogischen Hochschule Kärnten .....	143	Tab. 7.60	Landeskonservatorium 2012/13 – Lehrgänge ..	160
Tab. 7.34	Pädag. Hochschule Kärnten – Studierende nach Semester und Art der Ausbildung .....	143	Tab. 7.61	Landeskonservatorium 2012/13 – Schülerstand .....	161
Tab. 7.35	Pädagogische Hochschule Kärnten – Studierende im 1. Semester nach der Art des Reifezeugnisses .....	144	Tab. 7.62	Katholisches Bildungswerk – V eranstaltungen	162
Tab. 7.36	Pädagogische Hochschule Kärnten – Lehramtsprüfungen .....	144	Tab. 7.63	Katholisches Bildungswerk – Veranstaltungsbereiche .....	162
Tab. 7.37	Pädagogische Hochschule Kärnten – Lehrpersonen nach Altersgruppen .....	144	Tab. 7.64	Bibliotheken .....	162
Tab. 7.38	Katholische Pädagogische Hochschule-einrichtung Kärnten .....	144	Tab. 7.65	Lange Nacht der Museen .....	162
Tab. 7.39	Schule für Gesundheits- und Krankenpflege ...	145	Tab. 7.66	Museen .....	163
Tab. 7.40	Private Lehranstalt für Ehe- und Familienberatung der Caritas .....	145	Tab. 7.67	Galerien .....	163
Tab. 7.41	Landwirtschaftliche- und Gartenbaufachschule 2013/14 .....	145	Tab. 7.68	Stadtpfarrturm .....	164
Tab. 7.42	Fachhochschule – S tudierende nach Studiengang .....	146	Tab. 7.69	Minimundus .....	164
Tab. 7.43	Fachhochschule – S tudienabschlüsse .....	146	Tab. 7.70	Planetarium .....	164
Tab. 7.44	Klagenfurter ordentliche Hörer an Fachhochschulen Österreichs .....	147	Tab. 7.71	Reptilienzoo .....	165
Tab. 7.45	Ortsansässige Schüler, Studenten und Einpendler nach Schultypen und Herkunft .....	148	Tab. 7.72	Sternwarte Klagenfurt .....	165
Karte 7.1	Schulpendler nach Klagenfurt nach Politischen Bezirken .....	149	Tab. 7.73	Bergbaumuseum, Felsenhalle – Veranstaltungen .....	165
Grafik 7.9	Schulpendler nach Klagenfurt nach der Schulart .....	149	Tab. 7.74	Veranstaltungen der Abteilung Kultur des Magistrates Klagenfurt .....	166
Tab. 7.46	Alpen-Adria-Universität Klagenfurt – Ordentliche und außerordentliche Studierende (WS 2013/14) .....	150	Tab. 7.75	Städtische Kulturhäuser – V eranstaltungen und Besucher .....	166
Grafik 7.10	Entwicklung der Studierenden an der Alpen-Adria-Universität Klagenfurt .....	150	Tab. 7.76	Messegelände – V eranstaltungen und Besucher .....	167, 168
Tab. 7.47	Alpen-Adria-Universität Klagenfurt – Studierende (WS 2013/14) .....	151, 152	Tab. 7.77	Klagenfurter Messe – V eranstaltungen und Besucher im Eissportzentrum .....	168
Tab. 7.48	Alpen-Adria-Universität Klagenfurt – Studienabschlüsse nach Studienfächern (2012/13) .....	153 - 155	Tab. 7.78	Sporteinrichtungen .....	169
Grafik 7.11	Studienabschlüsse 2012/13 nach Fakultäten ...	155	Tab. 7.79	Sportvereine .....	169
Tab. 7.49	Alpen-Adria-Universität Klagenfurt – Wissenschaftliches Personal .....	156	Tab. 7.80	Mehrzwecksporthallen .....	169
Tab. 7.50	Klagenfurter ord. Hörer an wissenschaftlichen Universitäten Österreichs .....	156	Tab. 7.81	Sportpark Kalgenfurt .....	170
Tab. 7.51	Studienberechtigungsprüfungen – Zulassungen und Abschlüsse .....	157	Tab. 7.82	Sportzentrum Fischl .....	170
Grafik 7.12	Studienberechtigungsprüfungen - Entwicklung der Zulassungen und Abschlüsse .....	157	Tab. 7.83	Sportschnuppern in Klagenfurt .....	171
Tab. 7.52	Bildungsstand der Bevölkerung im Alter von 25 bis 64 Jahren .....	158	Tab. 7.84	Bewilligte Radio- und Fernsehapparate .....	171
Tab. 7.53	Volkshochschule Klagenfurt – Kurse und Teilnehmer .....	158	Tab. 7.85	ORF-Theater – V eranstaltungen und Besucher .....	171
Tab. 7.54	Volkshochschule Klagenfurt – Teilnehmer nach sozialer Stellung und nach Altersgruppen .....	158	Tab. 7.86	Konzerthaus – V eranstaltungen und Besucher .....	172
Tab. 7.55	Volkshochschule Klagenfurt – Kurse und Teilnehmer nach Fachbereichen .....	159	Tab. 7.87	Stadttheater Klagenfurt – Aufführungen und Besucher 2012/13 .....	172
Tab. 7.56	Berufsförderungsinstitut .....	159	Tab. 7.88	Stadttheater Klagenfurt – Aufführungen und Besucher .....	173
Tab. 7.57	Gustav Mahler Musikschule Klagenfurt – Schüler .....	159	Tab. 7.89	Wörtherseebühne .....	173
Tab. 7.58	Wirtschaftsförderungsinstitut .....	160	Tab. 7.90	Musikforum Viktring .....	174
			Tab. 7.91	Jugendkulturzentrum Kwadra:t und blue cube & kidsmobil .....	174
			Tab. 7.92	Klagenfurter Ensemble .....	174
			Tab. 7.93	UNIKUM .....	174
			Tab. 7.94	Lichtspieltheater .....	175
			Tab. 7.95	Jazz-Club .....	175
			Grafik 7.13	Entwicklung der Besucherzahlen des Stadttheaters .....	175
			Grafik 7.14	Entwicklung der Besucherzahlen in den Kinos .....	175
			<b>8.</b>	<b>Städtisches Personal, Verwaltung, Rechtswesen, Wahlen</b>	
			Tab. 8.1	Bedienstete der Stadt .....	176
			Tab. 8.2	Bedienstete der S tadt nach Altersgruppen .....	176



Tab. 8.3	Bedienstete der Stadt nach Abteilungen bzw. Dienststellen .....	177	Tab. 8.38	Bundespräsidentenwahl am 25. April 2010 .....	199
Grafik 8.1	Entwicklung des Bedienstetenstandes der Stadt (1973 = 100) .....	178	Tab. 8.39	Europawahl am 25. Mai 2014 .....	199
Grafik 8.2	Bedienstete der Stadt nach Altersgruppen .....	178	Tab. 8.40	Nationalratswahl am 29. September 2013 .....	200
Tab. 8.4	Bedienstete der Stadt nach Verwendungsgruppen .....	179	Grafik 8.6	Nationalratswahl am 29. September 2013 .....	200
Tab. 8.5	Bedienstete der Stadt nach der Dauer der Zugehörigkeit .....	179	Tab. 8.41	Landtagswahl am 3. März 2013 .....	201
Tab. 8.6	Durchschnittsalter der städtischen Bediensteten .....	180	Grafik 8.7	Landtagswahl am 3. März 2013 .....	201
Tab. 8.7	Lehrlinge der Stadt .....	180	Tab. 8.42	Mandatsverteilung im Klagenfurter Gemeinderat und Stadtsenat seit 1946 .....	202
Tab. 8.8	Pensionempfänger der Stadt Klagenfurt .....	180	Tab. 8.43	GRW 2009 – Ermittlung der Mandate .....	202
Tab. 8.9	Vereine .....	181	Tab. 8.44	Ergebnisse der Bürgermeisterwahlen .....	203
Tab. 8.10	Versammlungen .....	181	Grafik 8.8	Bürgermeisterwahl 2003 und 2009 (1. und 2. Wahlgang) .....	203
Tab. 8.11	Polizeianhaltezentrum .....	181	Tab. 8.45	Ergebnisse der Bundespräsidentenwahlen .....	204
Tab. 8.12	Justizanstalt .....	182	Grafik 8.9	Bundespräsidentenwahlen – Erzielter Stimmenanteil des gewählten Kandidaten .....	205
Tab. 8.13	Reisepässe, Personalausweise .....	182	Tab. 8.46	Gemeindevolksbegehren .....	205
Tab. 8.14	Waffen- und Sprengmittelangelegenheiten .....	182	Tab. 8.47	Volksbegehren – Ergebnisse .....	206
Tab. 8.15	Polizeistrafsachen .....	183	Tab. 8.48	Volksabstimmungsergebnisse .....	207
Tab. 8.16	Abgängige Personen .....	183	Tab. 8.49	Volksbefragungsergebnisse auf Landesebene .....	207
Tab. 8.17	Funde und Verluste .....	183	Tab. 8.50	Volksbefragungsergebnisse auf Bundesebene .....	207
Tab. 8.18	Delogierungen .....	184	Tab. 8.51	Urabstimmung über das neue Tourismusgesetz .....	207
Tab. 8.19	Insolvenzen in Klagenfurt .....	184	Tab. 8.52	Arbeiterkammerwahlen .....	208
Tab. 8.20	Gewerbliche Insolvenzen nach Berufsgruppen .....	184	Tab. 8.53	Landwirtschaftskammerwahlen .....	208
Tab. 8.21	Betretungsverbote bzw. Wegweisungen .....	185	Tab. 8.54	Landarbeiterkammerwahl in Kärnten .....	208
Tab. 8.22	Rechtsanwaltschaft und Notariate .....	185			
Tab. 8.23	Fremdenpolizei .....	185	<b>9. Städtische Finanzen</b>		
Tab. 8.24	Einbürgerungen .....	185	Tab. 9.1	Rechnungsabschluss 2013 – Ordentlicher Haushalt .....	209
Tab. 8.25	Einbürgerungen nach der bisherigen Staatsbürgerschaft .....	186	Tab. 9.2	Rechnungsabschluss 2013 – Außerordentlicher Haushalt .....	209
Grafik 8.3	Entwicklung der Anzahl der Einbürgerungen .....	186	Grafik 9.1	Entwicklung der Ausgaben im ordentlichen und außerordentlichen Haushalt .....	210
Tab. 8.26	Einbürgerungen nach bestimmten Merkmalen .....	187	Tab. 9.3	Abgaben, Ertragsanteile, Zuweisungen (Rechnungsabschluss 2013) .....	210
Tab. 8.27	Aufrechte Aufenthaltstitel von Drittstaatsangehörigen .....	187	Grafik 9.2	Entwicklung von ausgewählten Gemeindeabgaben .....	211
Tab. 8.28	Anträge auf Erteilung eines Aufenthaltstitels .....	188	Tab. 9.4	Abgaben, Ertragsanteile, Zuweisungen (Rechnungsabschluss) .....	212
Tab. 8.29	Anträge auf Erteilung eines Aufenthaltstitels nach Staatsangehörigkeit .....	188, 189	Tab. 9.5	Aufwand für Personal und Pensionen in der Hoheitsverwaltung (Rechnungsabschluss) .....	212
Tab. 8.30	Polizeiliche Kriminalstatistik – Straftaten, Aufklärungsquote .....	190	Grafik 9.3	Entwicklung des Personal- und Pensionsaufwandes (Rechnungsabschluss) .....	212
Tab. 8.31	Polizeiliche Kriminalstatistik – Tatverdächtige nach Altersgruppen .....	190	Grafik 9.4	Ertragsanteile und Gemeindeabgaben pro Kopf der Wohnbevölkerung .....	213
Grafik 8.4	Polizeiliche Kriminalstatistik – Tatverdächtige nach Altersgruppen .....	190	Grafik 9.5	Finanz- und Bedarfszuweisungen pro Kopf der Wohnbevölkerung .....	213
Tab. 8.32	Polizeiliche Kriminalstatistik – Angezeigte Fälle, Aufklärungsquote .....	191	Tab. 9.6	Rentierliche und unrentierliche Schulden in der Hoheitsverwaltung (Rechnungsabschluss) .....	214
Tab. 8.33	Polizeiliche Kriminalstatistik – Straftaten und Aufklärungsquoten .....	191, 192	Tab. 9.7	Schuldendienst .....	214
Tab. 8.34	Polizeil. Kriminalstatistik – Tatverdächtige nach Altersgruppen (Mehrfachzählungen) .....	193, 194	Grafik 9.6	Entwicklung des Schuldenstandes (1973 = 100) .....	214
Tab. 8.35	Wahlergebnisse in Klagenfurt seit 1945 (Europawahlen, Nationalratswahlen) .....	195	Tab. 9.8	Voranschlag für das Jahr 2014 – Ordentlicher Haushalt .....	215
Tab. 8.36	Wahlergebnisse in Klagenfurt seit 1945 (Landtagswahlen) .....	196	Tab. 9.9	Voranschlag für das Jahr 2014 – Außerordentlicher Haushalt .....	215
Tab. 8.37	Wahlergebnisse in Klagenfurt seit 1945 (Gemeinderatswahlen) .....	197			
Grafik 8.5	Wahlbeteiligung in Klagenfurt seit 1945 .....	198			



Tab. 9.10	Gemeindeabgaben, Ertragsanteile und Zuweisungen (Voranschlag 2014) .....	216
Tab. 9.11	Abschreibung und offene Forderungen .....	216
Tab. 9.12	Dividenden .....	216
Tab. 9.13	Stadtwerke Klagenfurt AG – Bilanzen .....	217
Tab. 9.14	Währungen und Währungsumstellungen seit 1800 in Österreich .....	217
<b>10.</b>	<b>Wirtschaft und Beschäftigung, Arbeitsmarkt, Einkommen</b>	
Tab. 10.1	Entwicklung der Anzahl der Arbeitsstätten und Beschäftigten nach Beschäftigtengrößengruppen (Arbeitsstättenzählung 2011) .....	218
Tab. 10.2	Entwicklung der Anzahl der Arbeitsstätten und Beschäftigten nach Beschäftigtengrößengruppen (Arbeitsstättenzählung 1981, 1991 und 2001) .....	218
Tab. 10.3	Beschäftigte nach dem Geschlecht (Arbeitsstättenzählung 2011) .....	218
Tab. 10.4	Beschäftigte nach der Stellung im Beruf (Arbeitsstättenzählung 2011) .....	218
Tab. 10.5	Arbeitsstätten und Beschäftigte nach ÖNACE 2008 (Arbeitsstättenzählung 2011) .....	219, 220
Grafik 10.1	Arbeitsstättenzählung 2011 - %-Anteil der Arbeitsstätten und Beschäftigten nach der Größe .....	220
Tab. 10.6	Förderungen nach Bezirken .....	221
Tab. 10.7	Unternehmensneugründungen nach Regionen .....	221
Tab. 10.8	Gründungsintensität je 1.000 Einwohner nach Regionen in % .....	221
Tab. 10.9	Bevölkerung nach Erwerbsstatus 2011 (Registerzählung 2011) .....	222
Tab. 10.10	Erwerbs- und Schulpendler/-innen nach Entfernungskategorie (Registerzählung 2011) .....	223
Grafik 10.2	Erwerbs- und Schulpendler/-innen .....	223
Tab. 10.11	Erwerbsspendler nach Pendelziel (Registerzählung 2011) .....	224 - 228
Tab. 10.12	Lehrlinge in Klagenfurt .....	229
Tab. 10.13	Lehrlinge in Klagenfurt nach Geschlecht und Lehrberufen .....	229
Tab. 10.14	Lehrlinge in Klagenfurt nach Sparten .....	230
Grafik 10.3	Lehrlinge in Klagenfurt und Kärnten .....	230
Tab. 10.15	Vorgemerkte Arbeitslose, Lehrstellensuchende und offene Stellen in Klagenfurt .....	231
Grafik 10.4	Vorgemerkte Arbeitslose und gemeldete offene Stellen .....	232
Tab. 10.16	Nettoeinkommen von Arbeitnehmern und Pensionisten nach dem Geschlecht 2012 (Lohnsteuerstatistik) .....	232
Tab. 10.17	Lohnsteuerpflichtige und jährliche Brutto-Durchschnittsbezüge in Klagenfurt nach dem Geschlecht .....	233
Tab. 10.18	Einkommensteuer – Veranlagungsfälle und Gesamtbetrag der Einkünfte .....	233
Tab. 10.19	Integrierte Lohn- und Einkommensteuer .....	234
Tab. 10.20	Kammer der gewerblichen Wirtschaft – Sektions- u. Kammermitglieder in Klagenfurt .....	234
Tab. 10.21	Arbeiterkammer – Rechtsschutzbilanz in Klagenfurt .....	234
Tab. 10.22	Klagenfurter Messe – Ausstellungsflächen und Besucher .....	235
Tab. 10.23	Klagenfurter Messe – Aussteller und Firmenvertretungen .....	235
Tab. 10.24	Gewerbeberechtigungen .....	235
Tab. 10.25	Gewerbebewegungen .....	236 - 238
Tab. 10.26	Gewerbeamt – S traferkenntnisse .....	238
<b>11.</b>	<b>Verbraucherpreisindex, Baukostenindex</b>	
Tab. 11.1	Verbraucherpreisindex 2010 nach Hauptgruppen .....	239
Tab. 11.2	Verbraucherpreisindex 2010 .....	239
Tab. 11.3	Verbraucherpreisindex 2005 .....	240
Tab. 11.4	Verbraucherpreisindex 2000 .....	240
Tab. 11.5	Verbraucherpreisindex 1996 .....	241
Tab. 11.6	Verbraucherpreisindex 1986 .....	241
Tab. 11.7	Verbraucherpreisindex 1976 .....	242
Grafik 11.1	Entwicklung der Verbraucherpreise, der Inflationsrate sowie des Pensionisten- und Energieindex .....	243
Tab. 11.8	Verbraucherpreisindex 1966 .....	244
Tab. 11.9	Verbraucherpreisindex 1958 (I) .....	245
Tab. 11.10	Verbraucherpreisindex 1958 (II) .....	246
Tab. 11.11	Baukostenindex .....	247
Grafik 11.2	Entwicklung des Baukostenindex .....	247
Tab. 11.12	Baupreisindex .....	248
Grafik 11.3	Entwicklung des Baupreisindex .....	248
<b>12.</b>	<b>Bau- und Wohnungswesen, Städtischer Grundbesitz, Grünanlagen</b>	
Tab. 12.1	Gebäude und Wohnungen (GWZ 1971, 1981, 1991, 2001 und 2011) .....	249
Tab. 12.2	Gebäude und Wohnungen nach dem Eigentümer (GWZ 2011) .....	249
Tab. 12.3	Gebäude und Wohnungen nach der überwiegenden Nutzung (GWZ 2011) .....	249
Tab. 12.4	Gebäude nach der Anzahl der Wohnungen (GWZ 2011) .....	250
Tab. 12.5	Wohnungen nach der Nutzfläche (GWZ 2011) .....	250
Tab. 12.6	Wohnungen nach der Anzahl der Wohnräume (GWZ 2011) .....	250
Tab. 12.7	Wohnungen nach dem Rechtsverhältnis (GWZ 2011) .....	251
Tab. 12.8	Wohnungen nach Ausstattungstypen (GWZ 2001) .....	251
Tab. 12.9	Wohnhafte Personen in Wohnungen nach dem Rechtsverhältnis für die Wohnungsbenützung und nach Ausstattungstypen (GWZ 2011) .....	251
Grafik 12.1	GWZ 2011 – Gebäude und Wohnungen .....	252
Grafik 12.2	GWZ 2011 – Ausstattungstypen der Wohnungen .....	252
Grafik 12.3	GWZ 2011 – Wohnungen nach dem Eigentümer .....	252
Tab. 12.10	Bautätigkeit seit 1945 .....	253
Tab. 12.11	Entwicklung der Bautätigkeit .....	254
Tab. 12.12	Gebäude und Wohnungen nach bestimmten Kriterien am Ende d. Berichtsjahres 2013 .....	254, 255
Tab. 12.13	Nutzungseinheiten in Gebäuden nach bestimmten Kriterien am Ende des Berichtsjahres 2013 .....	256



Tab. 12.14	Baubewilligungen und Fertigstellungen nach Nutzungseinheiten (Neubauten) .....	257	Tab. 14.2	Brände nach dem Brandobjekt, Brandort und der Brandlage .....	272
Tab. 12.15	Baubewilligungen und Baufertigstellungen nach Nutzungseinheiten und bestimmten Kriterien (Neubauten) .....	257	Tab. 14.3	Hilfeleistungseinsätze .....	272
Tab. 12.16	Baubewilligungen und Baufertigstellungen (Neubauten) .....	258	Tab. 14.4	Einsatzpersonal und -fahrzeuge, Einsatzstunden, gefahrene Kilometer .....	273
Tab. 12.17	Stadteigene Objekte mit Wohnungen .....	259	Grafik 14.1	Einsätze der Berufsfeuerwehr .....	273
Tab. 12.18	Vorgemerkte Wohnungssuchende und Wohnungen mit Einweisungsrecht der Stadt .....	259	Tab. 14.5	Freiwillige Feuerwehr – Übersicht über Mannschaftsstand .....	274
Tab. 12.19	Durch die Stadt Klagenfurt zugewiesene Wohnungen .....	259	Grafik 14.2	Freiwillige Feuerwehr – Mannschaftsstand .....	274
Tab. 12.20	Veränderungen des städteigenen Grundbesitzes (Privatbesitz) .....	260	Tab. 14.6	Freiwillige Feuerwehr – Eingesetzte Männer und Frauen .....	275
Tab. 12.21	Grundbesitz außerhalb von Klagenfurt nach Katastralgemeinden .....	260	Tab. 14.7	Freiwillige Feuerwehr – Einsätze und geleistete Stunden .....	275
Tab. 12.22	Bauverwaltung – Bauansuchen und deren Erledigung .....	260	Grafik 14.3	Einsätze der Freiwilligen Feuerwehr .....	276
Tab. 12.23	Wohnbauförderung – Art der geförderten Objekte .....	261	Tab. 14.8	Betriebsfeuerwehren .....	276
Tab. 12.24	Landes-, Wohn- und Siedlungsfonds – Art der geförderten Objekte .....	261	Tab. 14.9	Betriebsfeuerwehr – Einsätze und geleistete Stunden .....	276
Tab. 12.25	Wohnbeihilfe .....	262	<b>15. Tourismus</b>		
Tab. 12.26	Grundverkehrsstatistik .....	262	Tab. 15.1	Beherbergungsbetriebe und Betten .....	277
Tab. 12.27	Stadtplanung .....	263	Tab. 15.2	Ankünfte nach Art d. Betriebes und Herkunft .....	278
Tab. 12.28	Länge der öffentlichen Straßen .....	263	Tab. 15.3	Übernachtungen nach Art des Betriebes und Herkunft .....	278
Tab. 12.29	Straßenbau und Straßenerhaltung .....	264	Grafik 15.1	Übernachtungen insgesamt nach In- und Ausländern .....	279
Tab. 12.30	Winterdienst .....	264	Grafik 15.2	Übernachtungen in gewerblichen Beherbergungsbetrieben nach Nationen .....	279
Grafik 12.4	Öffentliche Straßen .....	265	Tab. 15.4	Ankünfte nach Art des Betriebes und nach Monaten .....	280
Grafik 12.5	Kanalisation .....	265	Tab. 15.5	Übernachtungen nach Art des Betriebes und nach Monaten .....	280
Grafik 12.6	Öffentliche Beleuchtung .....	265	Grafik 15.3	Übernachtungen .....	281
Grafik 12.7	Rad- und Fußwege .....	265	Tab. 15.6	Ankünfte im Sommer- und Winterhalbjahr nach der Art des Betriebes .....	282
Tab. 12.31	Straßenbeleuchtung .....	266	Tab. 15.7	Übernachtungen im Sommer- und Winterhalbjahr nach der Art des Betriebes .....	283
Tab. 12.32	Kanalisation .....	266	Tab. 15.8	Bettenauslastung im Sommerhalbjahr nach der Art des Betriebes .....	284
Tab. 12.33	Großkläranlage .....	266	Tab. 15.9	Bettenauslastung im Winterhalbjahr nach der Art des Betriebes (ohne Campingplätze) .....	284
Tab. 12.34	Grün- und Waldflächen .....	267	Grafik 15.4	Bettenauslastung .....	284
Tab. 12.35	Schrebergärten .....	267	<b>16. Verkehr, Straßenverkehrssicherheit, Nachrichtenübermittlung</b>		
Tab. 12.36	Städtische Kinderspielflächen, Fußgängerzonen, Radwege .....	267	Tab. 16.1	Flughafen Klagenfurt-Wörthersee – An- und Abflüge, Passagieraufkommen im Linien- und Charterverkehr .....	285
<b>13. Land- und Forstwirtschaft, Tierhaltung</b>			Tab. 16.2	Flughafen Klagenfurt-Wörthersee – Bewegungen bzw. Starts im zivilen Luftverkehr und Fluggäste nach Linien- und Charterverkehr .....	285
Tab. 13.1	Land- und forstwirtschaftliche Betriebe (Agrarstrukturerhebung 2010) .....	268	Tab. 16.3	Stadtwerke Klagenfurt AG – Autobusverkehr .....	286
Tab. 13.2	Betriebsinhaber, Familienangehörige und familienfremde Arbeitskräfte (Agrarstrukturerhebung 2010) .....	268	Grafik 16.1	Stadtwerke AG – Entwicklung der Anzahl der Fahrgäste .....	286
Tab. 13.3	Bodennutzung (Agrarstrukturerhebung 2010) .....	268	Tab. 16.4	Postämter, Briefkästen, Zustellbezirke und Schließfächer in Klagenfurt .....	287
Tab. 13.4	Viehbesitzer .....	269	Tab. 16.5	Postleitzahlen in Klagenfurt .....	287
Tab. 13.5	Viehbestand .....	269			
Tab. 13.6	Angemeldete Hunde .....	269			
Tab. 13.7	Tierschutzkompetenzzentrum .....	270			
Tab. 13.8	Jagd .....	271			
Tab. 13.9	Fischerei .....	271			
Tab. 13.10	Wildabschuss .....	271			
<b>14. Feuerwehren</b>					
Tab. 14.1	Berufsfeuerwehr – Einsätze .....	272			





## CHRONIK DER WICHTIGSTEN EREIGNISSE

Verfasst von der Abteilung Präsidium

- 01.01. Bürgermeister Christian Scheider besucht, begleitet von Dompfarrer Peter Allmaier und den Sternsängern, die Neujahrsbabys Florian, Emelie, Laura, Agim, Ena und Sarah und ihre stolzen Familien im Klinikum Klagenfurt.
- 03.01. Die U18 Mannschaft des KAC wird anlässlich ihres gewonnenen Meistertitels von Bürgermeister Christian Scheider im Festsaal empfangen.
- 10.01. Die Kinder des Welzenegger Kindergartens besuchen Herrn Bürgermeister Christian Scheider im Rathaus und erfahren kindgerecht die Aufgaben der Stadtpolitik.
- 11.01. Bürgermeister Christian Scheider empfängt die im Theaterstück „Das Mädchen mit den Schwefelhölzchen“ mitwirkenden Kinder der Kindertheatergruppe St. Theresia im Festsaal des Rathauses.  
Im Stadtsenatssaal des Rathauses empfangen Bürgermeister Christian Scheider und Mag. Christian Peham Frau Dr. Anna Baar, die Gewinnerin des Kärntner Lyrikpreises der STW Klagenfurt.
- 12.01. Im Gemeinderatssaal wird eine Sport-Delegation aus der Partnerstadt Görz empfangen. Basketballlegenden aus der Partnerstadt präsentieren bei einem anschließenden Spiel ihr nach wie vor vorhandenes Können.  
Die SAPP Management AG feiert die Einweihung der neuen Büroräumlichkeiten in der Karfreitstraße.
- 14.01. In der Lebenshilfe Kärnten Werkstätte in der Bahnstraße in Klagenfurt erfolgt die Auftaktveranstaltung für die 6. Nationalen Special Olympics Sommerspiele 2014 für Menschen mit Behinderung. Sie finden vom 12. bis 17. Juni 2014 in Klagenfurt statt und stehen unter dem Motto „Herzschlag 2014“.
- 17.01. An den Volksschulen 4 und 6 werden an insgesamt 215 Kinder Sicherheitsregenschirme durch Bürgermeister Christian Scheider verteilt.
- 18.01. Mit einem Fest eröffnet das Ehepaar Dr. Matthias und Dr. Anna Rab seine Ordination gegenüber den City Arkaden.  
Die Montessorischule de la Tour lädt zum Tag der offenen Tür.  
Die HTL Mössingerstraße veranstaltet den jährlichen Tag der offenen Tür.  
Die Schülerinnen und Schüler der WIMO präsentieren, die an der Schule angebotenen Schwerpunkte, Wirtschaft und Mode. Natürlich zeigen auch dieses Jahr die jungen Talente eine Auswahl ihrer Kreation bei einer Modenschau.  
In der Klagenfurter Windischkaserne findet der 57. Garnisonsball unter dem Motto „50 Jahre Militärkommando Kärnten“ statt. Eröffnet wird der Ball mit dem Einmarsch der Insignientrupps aus Kärnten, mit musikalischer Gestaltung und einem Show Act der „International Dance Academy“.
- 23.01. Der erste Kärntner Unterwassersportclub feiert sein 60-jähriges Bestehen. Bürgermeister Christian Scheider gratuliert zu diesem Jubiläum und übergibt einen Satz Flossen und 10 Stück Hallenbad-Eintrittskarten.  
Dr. Hartwig Pogatschnigg hat seit Anfang des Jahres die ärztliche Leitung des Klinikums Klagenfurt übernommen. Bürgermeister Christian Scheider gratuliert herzlich und freut sich auf eine gute Zusammenarbeit mit dem erfahrenen Mediziner.
- 26.01. Mit einem Festgottesdienst feiert die Pfarre St. Theresia ihr 75-jähriges Bestehen.  
Die UNI Gala entwickelte sich in den letzten Jahren zu einem wichtigen gesellschaftlichen Ereignis der Stadt Klagenfurt und findet zum zwölften Mal in den Räumen der Alpen-Adria-Universität statt.
- 27.01. Anlässlich des Internationalen Holocaust-Gedenktages lädt Bürgermeister Christian Scheider zu einer Matinée mit Lesung aus dem Buch „Die Freiheit kam im Mai“ von Iakovos Kambanellis und einer Ausstellung der Werke von Elena Strbakis. Musikalische Gestaltung „Mauthausen Cantata“. Univ. Prof. Dr. Peter Gstettner ergänzt die Matinée durch einführende Worte zum Holocaust.
- 29.01. Die symbolische Schlüsselübergabe für die Wohnanlage Gendarmierestraße 16 übernimmt Herr Stadtrat Reinisch und überreicht den künftigen Bewohnerinnen und Bewohnern Salz und Brot als traditionelles Glückssymbol.
- 01.02. Seit rund einem Jahr bereiten Schulpsychologen und Polizei in Kärnten bereits eine Initiative vor, bei der es um richtiges Verhalten in Krisen- und Notfallsituationen an Schulen geht. Im Rahmen einer Pressekonferenz wird eine weitere Initiative, die durch diverse Maßnahmen für mehr Sicherheit an den städtischen Schulen sorgen soll, im Beisein von LR Christian Ragger und Bürgermeister Christian Scheider präsentiert.
01. - 03.02. Die Häuslbauermesse, die Fachmesse für Bauen, Renovieren und Energiesparen, lockt zahlreiche Besucher auf das Messegelände. Bürgermeister Scheider verteilt vor Ort Rauchmelder.
- 03.02. Die Landeshauptstadt Klagenfurt lädt zum 51. Kindermaskenball in das Konzerthaus. Auch Bürgermeister Christian Scheider mit Kolleginnen und Kollegen aus dem Stadtsenat mischen sich verkleidet unter die ca. 3.000 Besucher des Kindermaskenballs.



- 05.02. Unter Mitwirkung von Bürgermeister a.D. Mag.iur. Leopold Guggenberger und Bürgermeister Christian Scheider findet im Gemeinderatssaal des Rathauses eine Sitzung des „Schülerparlaments der Neuen Mittelschule 10“ statt.
- 07.02. Die HAK 1 lädt zum Tag der offenen Tür ein.
- In Würdigung und Anerkennung ihrer besonderen Verdienste auf sportlichem Gebiet, insbesondere für die erfolgreiche Teilnahme an den Special Olympics Winterspielen in Südkorea 2013, werden Frau Julia Pöllinger (2x Gold/Abfahrt und Slalom, 1x Silber/Riesentorlauf) und Frau Melanie Zojer (1x Gold/Riesentorlauf, 2x Silber/Slalom und Abfahrt) Dank und Anerkennung durch Bürgermeister Christian Scheider ausgesprochen.
09. - 13.02. „Wai, Wai!“, heißt es am Faschingsdienstag in Klagenfurt. Bereits zum 33. Mal geht der Waidmannsdorfer Faschingswuz über die Bühne. Mehr als 25 Wägen nehmen wieder am bunten Treiben teil und begeistern Klagenfurts kleine und große Faschingsnarren.
- 10.02. In der Sepp-Puschnig-Halle in Klagenfurt lädt der Bürgermeister zum kostenlosen Familieneislaufen. Als Stärkung gibt es Tee und Krapfen.
- 12.02. Wie jedes Jahr findet am Faschingsdienstag der Fasching im Rathaus statt. Bei kulinarischen Leckerbissen und Getränken entsteht durch die Mithilfe von Bediensteten des Bürgermeistersekretariates und des Präsidiums ein gemütliches Beisammensein der Mitarbeiterinnen und Mitarbeiter des Magistrats Klagenfurt.
- 15.02. Mit Jausensackerln bedankt sich Bürgermeister Christian Scheider bei den rund 200 Mitarbeitern des Winterdienstes für ihren Einsatz, der aufgrund der enormen Schneemenge in diesem Winter eine besondere Herausforderung darstellt.
16. - 17.02. Die Hochzeitsausstellung 2013 findet auch heuer am Klagenfurter Messegelände in der Walter-Dermuth-Halle statt. Auf über 1.000 m<sup>2</sup> finden die Besucherinnen und Besucher alles für den schönsten Tag im Leben. Auch Mitarbeiter des Klagenfurter Standesamtes sind mit einem Informationsstand rund ums Heiraten vertreten.
- 17.02. Anlässlich der Hochzeitsausstellung lädt Bürgermeister Christian Scheider Klagenfurter Jubelpaare zu einem Mittagessen ein. Insgesamt sind es 32 Ehepaare, die seit vielen Jahren das Leben teilen und bei der Gelegenheit angenehme Stunden verbringen.
- In den City Arkaden wird der Mini Max Kinderflohmarkt veranstaltet, der von Bürgermeister Christian Scheider unterstützt wird. Für die Kinder gibt es Krapfen.
- 22.02. In Würdigung und Anerkennung ihrer besonderen Verdienste und Leistungen als Obfrau der Bundesbahner Stadtkapelle Klagenfurt, als SLÖ Vorsitzende und als Dienststellenausschussvorsitzende seit 20 Jahren, wird Frau Ilse Domenig der Ehrpfennig der Landeshauptstadt Klagenfurt durch den Bürgermeister überreicht.
- 28.02. Mit einem kleinen Dankeschön stellen sich Bürgermeister Christian Scheider und Stadtrat Wolfgang Germ bei den Mitarbeitern der Abteilung Stadtgarten ein und überreichen ihnen für ihren harten aber erfolgreichen Winterdienst Jausensackerln.
05. - 06.03. Im Festsaal des Rathauses findet eine Klausur der Bundesleitung des Verbandes der Österreichischen Bildungswerke statt.
- 06.03. Vier Klagenfurter – zwei couragierte Damen und zwei Polizisten – werden von Bürgermeister Christian Scheider als Lebensretter geehrt. Sandra Kienberger und Sabine Hackl waren Anfang Jänner an der Sattnitz unterwegs, als eine ältere Dame mit ihrem Fahrrad vom Weg abkam und in den Fluss stürzte. Die beiden Damen zögerten keinen Moment und zogen die Verunglückte aus dem Wasser. Der Lebensrettereinsatz der beiden Polizisten und Revierinspektoren Michael Mori und Michael Kralj liegt schon etwas länger zurück. Im Juli letzten Jahres waren die beiden auf Sonderstreife unterwegs und wurden über einen Brand in Welzenegg informiert. Binnen einer Minute war man am Ort des Geschehens und konnte dadurch Leben retten.
- Anlässlich des 66-jährigen Bestehens des bekannten Klagenfurter Unternehmens Blumen Brommer und des 50. Geburtstages von Birgit Brommer gratuliert Bürgermeister Christian Scheider sehr herzlich.
- Auch die Mitarbeiter der Müllabfuhr sind vom strengen Winter betroffen und gleichzeitig gefordert, weshalb sie von Bürgermeister Christian Scheider als Dank Jausensackerln bekommen.
- 07.03. Als kleines Dankeschön für ihren Einsatz verteilt der Bürgermeister am Zentrallagerplatz Jausensackerln an die Mitarbeiter der Kanalbauabteilung.
- Für ihr alljährliches Engagement bei der Vorbereitung und Durchführung des Kindermaskenballs lädt Bürgermeister Christian Scheider die Organisatoren und Mitarbeiter des Kindermaskenballs zum Backhendelschmaus in den Senatssaal des Rathauses ein.
- Im Foyer des Rathauses Klagenfurt bekommt man von der Ernährungsberaterin Dr. Jutta Hafner-Sorger und weiteren Mitarbeiterinnen der Abteilung Gesundheit Tipps zum Thema gesunde Ernährung. Zahlreiche Interessierte besuchen die Veranstaltung. Auch Gesundheitsreferentin Dr. Mathiaschitz, Stadtrat Jürgen Pfeiler und Dr. Klaus Fillafer sind anwesend.
- 08.03. Als kleines Dankeschön für ihren nicht immer einfachen Dienst durch die extremen Wetterbedingungen gibt es für die Mitarbeiter der Kläranlage und der Vermessung eine kleine Stärkung, die Bürgermeister Christian Scheider persönlich im Aufenthaltsraum der Kläranlage verteilt.



- 09.03. Tanzbegeisterte jeden Alters und Tanzstils aus ganz Österreich sind aufgerufen, ihre Chance für einen großen Bühnenauftritt in der Messearena/Halle 5 zu nutzen und im Rahmen einer großen Bühnenshow ihr Talent zu zeigen. Teilnahmeberechtigt sind Tanzschulen, Vereine, Schulen, Tanz-, Volkstanz- und Hobbygruppen.
- 12.03. Primarius Univ.-Doz. DDr. Friedrich M. Chiari erhält in Würdigung und Anerkennung seiner besonderen Verdienste und Leistungen im medizinischen Bereich insbesondere auf dem Gebiet der Zahn-, Mund- und Kieferchirurgie die Goldene Medaille der Landeshauptstadt Klagenfurt verliehen.  
Im Gemeinschaftsraum der Schulabteilung verteilt Bürgermeister Christian Scheider als Dankeschön für ihre höchst verantwortungsvolle Tätigkeit Jausensackerln an die Klagenfurter Schulwarte, Schulbusfahrer und Schülerlotsen.
- 13.03. 45 Studenten und vier Professoren aus Belgien, Deutschland, Schweden und Polen besuchen die FH Kärnten, um ein Intensiv-Programm zum Thema „Neue Ansätze zur Eingliederung in den Arbeitsmarkt und zur Förderung des Unternehmertums von Migranten“ zu erarbeiten. Bürgermeister Scheider empfängt die Erasmus-Studenten im Gemeinderatssaal und Frau Mag. Mariola Egger hält einen Fachvortrag zur oben genannten Thematik.
- 14.03. Als Dankeschön für ihren Einsatz verteilt der Bürgermeister im Gemeinschaftsraum der IVK Jausensackerln an die Hausbesorger der städtischen Wohnanlagen.
14. - 30.3. Eröffnung des Ostermarktes durch Bürgermeister Christian Scheider am Neuen Platz. Der Ostermarkt ist jedes Jahr ein dekoratives Highlight und eine Co-Produktion von heimischen Gartenbaubetrieben mit dem Stadtgartenamt Klagenfurt.
- 15.03. Dem Badminton-Verein ASKÖ Kelag Kärnten wird in Würdigung und Anerkennung seiner besonderen Verdienste und Leistungen im sportlichen Bereich sowie aus Anlass des 50-jährigen Bestehens das Recht zur Führung des Klagenfurter Stadtwappens verliehen.  
An der Volksschule 23 werden an 70 Kinder Sicherheitsregenschirme durch Bürgermeister Christian Scheider verteilt. Die Regenschirme werden von der Merkur-Versicherung gesponsert.  
An der Volksschule Hermagoras werden an 70 Kinder Sicherheitsregenschirme durch Bürgermeister Christian Scheider verteilt.
- 16.03. Im Parkhaus Klagenfurt präsentiert DI Dieter Parth die CD „My inner wealth“.
- 19.03. Im Gemeinderatssaal des Rathauses begrüßen Bürgermeister Christian Scheider und Vizebürgermeister Albert Gunzer eine Wirtschaftsdelegation aus Vicenza. Wirtschaftsordinator Andreas Fritz und Klagenfurt Marketing Geschäftsführerin Mag. Anita Telijan präsentieren den Wirtschaftsstandort Klagenfurt.
- 20.03. Bereits zum 40. Mal überbringen die Familien Montanera und Rocca aus Tarragona Palmzweige und statten damit Klagenfurt ihren traditionellen Osterbesuch ab. Empfangen und begrüßt werden sie von Bürgermeister Christian Scheider.
- 21.03. An die Mitarbeiter der Berufsfeuerwehr Klagenfurt verteilt Bürgermeister Christian Scheider im Gemeinschaftsraum der Berufsfeuerwehr Jausensackerln als kleines Dankeschön für ihren Einsatz.
- 23.03. Bereits zum siebten Mal findet die durch den WWF initiierte internationale Earth Hour statt. Der Lindwurm wird von 20:30 bis 21:00 Uhr nicht beleuchtet. Zahlreiche Kerzen erhellen den Neuen Platz. Die Earth Hour 2013 ist ein globales Zeichen für den Klimaschutz, mittlerweile nehmen schon mehr als 7.000 Städte daran teil.
- 26.03. Mit einem Jausensackerl als Dankeschön für ihre tägliche verantwortungsvolle Tätigkeit besucht Bürgermeister Christian Scheider die Busfahrerinnen und Busfahrer der Stadtwerke Klagenfurt.
- 27.03. Bürgermeister Christian Scheider begrüßt die Teilnehmer des Jugendaustauschprogramms ABBB (Art Builds Bridges that Bind) im Gemeinderatssaal des Rathauses.  
Den Behindertensportlern Thomas Grochar und Markus Salcher wird in Würdigung und Anerkennung ihrer sportlichen Erfolge bei den Alpinen Weltmeisterschaften der Behindertensportler in La Molina/Spanien, das Sportehrenzeichen in Gold der Landeshauptstadt Klagenfurt verliehen. Thomas Grochar errang Gold im Mannschaftsbewerb und Markus Salcher wurde Dreifachweltmeister in den Bewerben Abfahrt, Super-G sowie dem Teambewerb.
- 28.03. Herrn Professor Harry Jeschofnig wird in Würdigung und Anerkennung seiner besonderen Verdienste und Leistungen sowohl auf wirtschaftlichem als auch auf kulturellem Gebiet die Goldene Medaille der Landeshauptstadt Klagenfurt verliehen.  
Dem Rauchfangkehrermeisterbetrieb Jeschofnig wird in Würdigung und Anerkennung seiner besonderen Verdienste und Leistungen auf wirtschaftlichen Gebiet das Recht zur Führung des Klagenfurter Stadtwappens verliehen.  
Anlässlich der Finalserie des EC KAC wird für alle Fans in der Cine-City ein Public Viewing eingerichtet. In den Drittpausen werden bei Glücksspielen tolle Preise verlost.  
Der Bürgermeister und Dompfarrer Dr. Peter Allmaier laden die Bürgerinnen und Bürger der Stadt Klagenfurt am Gründonnerstag zur traditionellen Fastensuppe am Neuen Platz ein. Dem Gründonnerstag entsprechend gibt es Bärlauch- und Spinatsuppe.
- 30.03. Auf der Schleppe-Alm findet im Rahmen des Osterfeuerheizens für die kleinen Besucher die Osternestersuche am Ostersonntag statt.  
Im Rüsthaus der Freiwilligen Feuerwehr St. Martin werden von Bürgermeister Christian Scheider Osternesterln für die kleinen Besucher des dortigen Osterfeuerheizens versteckt.



- 31.03. Auch heuer laden Dompfarrer Dr. Peter Allmaier und Bürgermeister Christian Scheider die kleinen Besucher der Ostermesse wieder zur Ostermesterlsuche in den Domgarten ein.
- 04.04. Bürgermeister Christian Scheider verleiht Herrn Ing. Klaus Pierl in Würdigung und Anerkennung seiner besonderen Verdienste und Leistungen in den verschiedenen Funktionen des ASKÖ Kelag Kärnten, insbesondere als dessen Gründungsmitglied, den Ehrpfennig der Landeshauptstadt Klagenfurt.
- 05.04. Anlässlich seines 65. Geburtstages verleiht der Bürgermeister Herrn Univ. Prof. Dr. Dr. h. c. Heinrich C. Mayr in Würdigung und Anerkennung seiner besonderen Verdienste und Leistungen auf wissenschaftlichem Gebiet insbesondere im Bereich der Alpen-Adria-Universität Klagenfurt die Goldene Medaille der Landeshauptstadt Klagenfurt.
- 08.04. Anlässlich des 30. Meistertitels für den Österreichischen Rekordmeister EC KAC empfängt Bürgermeister Christian Scheider die erfolgreiche Mannschaft samt Funktionären im Festsaal des Rathauses. In Würdigung und Anerkennung dieses Jubiläumstitels überreicht er dem Eishockeyteam einen Pokal. Im Anschluss daran geht es zur großen Publikums-Meisterfeier auf den Neuen Platz.
- 10.04. An der Volksschule 11 werden an die Kinder Sicherheitsregenschirme durch Bürgermeister Christian Scheider verteilt.  
Anlässlich der Befreiung des KZ Lagers Mauthausen und der ehemaligen Nebenlager wird eine Gedenkveranstaltung in der Lendorf Kaserne in Klagenfurt abgehalten.  
I 69 186 ist eine Theaterproduktion des klagenfurter ensembles in Zusammenarbeit mit dem BRG Viktring, der HAK 1 Klagenfurt und dem Mauthausen-Komitee Kärnten. Die Geschichte basiert auf den Erlebnissen von Rajmund Pajer, welcher auch zur Premiere des Stücks anwesend ist.
- 11.04. Zur Förderung der Sicherheit der Schulkinder werden an der Volksschule 12 Sicherheitsregenschirme durch Bürgermeister Christian Scheider an die Schüler verteilt.  
An der Volksschule 13 werden an die Kinder Sicherheitsregenschirme durch Bürgermeister Christian Scheider verteilt.
- 12.04. Bürgermeister Christian Scheider empfängt den tunesischen Botschafter Samir Koubaa im Rathaus Klagenfurt und informiert sich eingehend über die politische und wirtschaftliche Situation Tunesiens. Der Botschafter trägt sich in das Goldene Buch der Landeshauptstadt Klagenfurt ein, womit sein Besuch dokumentiert wird.
- 13.04. Die Schülergruppe aus Laibach wird vom Bürgermeister Christian Scheider im GR-Saal anlässlich des Comeniusprojektes zwischen der zweisprachigen Bundeshandelsakademie und Srednja Ekonomska Sola Laibach empfangen.
16. - 19.04. Im Rahmen der INCLUSIA Gala werden im Kärntner Landesarchiv Inklusionsprojekte ausgezeichnet. 680 Schülerinnen und Schüler aus 36 Schulklassen der Stadt Klagenfurt wirken aktiv an der INCLUSIA 2013 mit. Sie verbringen Zeit mit 350 Menschen mit Behinderung aus sechs Ländern, um sich gegenseitig kennenzulernen und Freundschaften zu schließen. Im Zuge dessen kommen einige beeinträchtigte Kinder aus den Partnerstädten Gorizia und Nova Gorica nach Klagenfurt zu Besuch.  
An der Volksschule 15/St. Georgen am Sandhof verteilt Bürgermeister Christian Scheider Sicherheitsregenschirme an die Schüler.  
In Würdigung und Anerkennung seiner besonderen Verdienste und Leistungen auf pädagogischem Gebiet wird anlässlich seines Übertrittes in den Ruhestand an Herrn Hofrat Direktor a. D. Prof. Mag. Werner Glas die Ehrenurkunde der Landeshauptstadt Klagenfurt verliehen.
18. - 21.04. Die internationale Posaunenvereinigung mit Sitz in Deutschland veranstaltet ihr jährliches Symposium erstmals in Österreich, im Kärntner Landeskonservatorium. Das Highlight des mittlerweile 25. Symposiums des IPV ist ein Konzert des schwedischen Posaunisten Nils Landgren im Klagenfurter Konzerthaus.
- 22.04. Das Projekt Schatzsuche für die SeniorInnen Kärntens, findet am Vortag des Symposiums „Wenn wir könnten, wie wir wollten – barrierefrei ein Leben lang“ statt. Es werden Komfort-Zonen in Klagenfurt gesucht, die für alle Beteiligten barrierefrei sind.
- 25.04. Bürgermeister Christian Scheider eröffnet die Ausstellung von pro mente Kärnten mit dem Titel „Farbmente III“ im Rathaus.
25. - 26.04. In Zwei-Jahres-Rhythmen informiert die Klagenfurter Verkehrstagung „Mobilität – Technik – Zukunft“ mit in- und ausländischen Referenten aus Industrie und Forschung über aktuelle und zukünftige Entwicklungen auf dem Gebiet der Schienenfahrzeuge und des öffentlichen Verkehrs.  
Bürgermeister Christian Scheider und Vizebürgermeister Albert Gunzer begrüßen im Rathaus eine offizielle Delegation aus der Partnerstadt Nanning.
- 26.04. Im Künstlerhaus des Goetheparks in Klagenfurt veranstaltet das Familienservice der Landeshauptstadt Klagenfurt ein Benefizkonzert zugunsten von Familien aus aller Welt. Mit dem Erlös werden Bildungsmaßnahmen für Kinder gefördert.
- 28.04. Der Sport- und Kulturverein der Berufsfeuerwehr Klagenfurt veranstaltet in Zusammenarbeit mit dem Bezirkskommando Klagenfurt-Stadt den 6. Klagenfurter Feuerwehrlauf.  
Einmal im Jahr können Radfahrer, Skater, Rollerblader und Wakeboarder ganz ungehindert den Wörthersee umrunden. „Wörthersee autofrei 2013“ begeistert auch heuer wieder tausende Teilnehmer.
- 30.04. In Würdigung und Anerkennung seiner besonderen Verdienste und Leistungen im sportlichen Bereich sowie aus Anlass des 60jährigen Bestehens erhält der Erste Kärntner Unterwassersportclub das Recht zur Führung des Klagenfurter Stadtwappens durch Bürgermeister Christian Scheider verliehen.

01. - 04.05. In der Landeshauptstadt Klagenfurt am Wörthersee findet das 1. Kleinfußball-Freundschaftsspiel zwischen Magistratsbediensteten der beiden Partnerstädte Klagenfurt und Rzeszow statt. Auch eine Begrüßung durch Bürgermeister Christian Scheider für die Gäste aus Rzeszow gibt es im Rathaus.
- 01.05. Vizebürgermeisterin Dr. Maria-Luise Mathiaschitz und die SPÖ Klagenfurt laden zum Familienfest am 1. Mai auf die Spielwiese am Kreuzbergl.  
Zum traditionellen Familienfest kommen auch dieses Jahr wieder viele Besucher, um gemeinsam den „Tag der Arbeit“ zu feiern. Vizebürgermeisterin Dr. Mathiaschitz initiiert im Rahmen des Familienfestes die „Baumpatenschaft fürs Kreuzbergl“ – eine Aktion zur Aufforstung dieses Naherholungsgebietes.
- 03.05. Der Europapark ist der größte Park in Klagenfurt und wird von Groß und Klein geschätzt. Der Spielplatz des Parks ist jedes Jahr in die Jahre gekommen und renovierungsbedürftig, weshalb für die Zeit des Umbaus von der Abteilung Stadtgarten ein alternativer Spielplatz mit neuer Erde zur Verfügung gestellt wird.  
Bürgermeister Christian Scheider empfängt den Porscheclub aus der Schweiz im Festsaal des Rathauses.
- 06.05. Mit Jausensackerln als kleine Anerkennung besucht Bürgermeister Christian Scheider die Mitarbeiterinnen und Mitarbeiter des Sportparks Klagenfurt.  
Im Restaurant Loretto begrüßt Bürgermeister Christian Scheider die Teilnehmer der Tagung deutscher Planetariumsleiter.
07. - 17.05. Zum 11. Mal veranstaltet die städtische Abteilung Soziales die Klagenfurter Seniorentage. Nach der offiziellen Eröffnungsfeier lädt der Bürgermeister zu einer Schifffahrt am Wörthersee. Es findet auch jedes Jahr eine Radtour über 40 km statt, außerdem haben die Teilnehmer in dieser Zeit freien Eintritt in eine Filmvorstellung und in einigen Museen und können zahlreiche Gesundheitsvorträge besuchen.
- 07.05. „Wer einmal gestorben ist, dem tut nichts mehr weh“ – eine Überlebensgeschichte. Marko M. Feingold liest im Musil Haus aus der Neuauflage seiner Biografie, welche anlässlich seines 99. Geburtstages erschienen ist. Marko M. Feingold hat 4 Konzentrationslager überlebt und leitet die Israelitische Kultusgemeinde der Stadt Salzburg.
- 08.05. Dr. Karl Heinz Scheriau lädt zum Herzaktionstag auf den Neuen Platz.  
Bürgermeister Christian Scheider verleiht gemeinsam mit den Stadträten Gerhard Reinisch und Ing. Herbert Taschek Herrn Anton Lödl in Würdigung und Anerkennung seiner besonderen Verdienste und Leistungen auf gastronomischem Gebiet sowie um das positive Image von Klagenfurt den Ehrphennig der Landeshauptstadt Klagenfurt.
09. - 12.05. Die Wörthersee Ostbucht steht beim Hafenfest ganz im Zeichen der Familie im Alpen Adria Raum. Die „Kulinarische Meile“ entlang der Promenade lädt mit Spezialitäten aus den drei Ländern Slowenien, Italien und Österreich zum Genießen und Verweilen ein.
- 11.05. Carmen Nebel ist in Deutschland die einzige Frau mit einer eigenen Samstagabendshow im Fernsehen. „Willkommen bei Carmen Nebel“ sendet bei dieser Ausgabe live aus Kärnten. Mit dabei sind Mireille Mathieu, Andreas Gabalier, Mr. Musikantenstadt Andy Borg, Nicole, Musical „Natürlich blond“, Kathrin Jenkins, Markus Wolfahrt, Nockalm Quintett und viele andere.
- 12.05. Auch heuer lädt Bürgermeister Christian Scheider alle Mütter zu einer kleinen Feier ins Schloss Maria Loretto ein. Zahlreiche Mütter lassen sich mit Kaffee und Kuchen verwöhnen. Die Veranstaltung umrahmt das „Gschwista Trio“ musikalisch. Alle Mütter bekommen ein Schokoladenherz.  
Ob mit Bobbycar, Fahrrad oder im Kinderwagen, die jüngsten Klagenfurter machen sich auf den Weg von Minimundus zur Schlosskapelle von Maria Loretto, um bei der Kinderwallfahrt von Dompfarrer Peter Allmaier gesegnet zu werden.
- 13.05. In Würdigung und Anerkennung ihrer besonderen Verdienste und Leistungen im wirtschaftlichen Bereich erhält die Malerei Woath das Recht zur Führung des Klagenfurter Stadtwappens von Bürgermeister Christian Scheider verliehen.  
In Würdigung und Anerkennung seiner besonderen Verdienste und Leistungen im wirtschaftlichen Bereich insbesondere um die erfolgreiche Entwicklung und Positionierung der Kärntner Messen sowie aus Anlass seines 60. Geburtstages wird Herrn Messedirektor Ing. Erich Hellegger durch Bürgermeister Christian Scheider die Goldene Medaille der Landeshauptstadt Klagenfurt im Rahmen eines Festaktes auf der Klagenfurter Messe verliehen.
14. - 16.05. Im Gemeindezentrum St. Ruprecht geht die Gesundheits- und Sportmesse über die Bühne.
- 14.05. Das Klagenfurter Familienforum organisiert im Festsaal des Rathauses Klagenfurt ein österreichweites Netzwerktreffen.
- 15.05. 100 Schüler der VS 1, VS 11 und VS 13 pflanzen gemeinsam mit Bürgermeister Christian Scheider 100 Bäume am Kreuzbergl. Jeder Baum trägt den Namen seines Baumpaten.
- 22.05. Der Fleischerei Woschitz wird in Würdigung und Anerkennung ihrer besonderen Verdienste und Leistungen auf wirtschaftlichem Gebiet insbesondere aus Anlass des 100jährigen Bestehens das Recht zur Führung des Klagenfurter Stadtwappens verliehen.
23. - 25.05. Die Abt. Kultur der Stadt Klagenfurt lädt in Zusammenarbeit mit der Kärntner Initiative Kunst Hand Werk dieses Jahr ca. 60 Kunsthandwerker zum 3. Alpen Adria Kunsthandwerksmarkt nach Klagenfurt ein. Selbst gefertigte Waren aus allen Handwerksbereichen werden am Neuen Platz rund um den Lindwurm angeboten. Ein reichhaltiges Rahmenprogramm und Arbeitsvorführungen begeistern die Besucher des Marktes.
- 23.05. Bürgermeister Christian Scheider überreicht den neuen Eigentümern der Wohnungen in der Gendarmeriestraße traditionell Salz und Brot bei der Schlüsselübergabe.



- Die Gemeinde Goriska Brda veranstaltet erstmals das Kirschenfest im Rahmen des 3. Alpe Adria Kunsthandwerksmarktes am Neuen Platz.
- 24.05. Herrn Ferdinand Moseegger, Leiter der Abteilung Soziales, wird in Würdigung und Anerkennung für seine hervorragenden Verdienste und Leistungen im Sozialbereich sowie aus Anlass seines 60. Geburtstages Dank und Anerkennung ausgesprochen.
- Die letzte Tour der Kindersicherheitsolympiade Klagenfurt - Fischl findet in der Messehalle in Klagenfurt statt. Die Schüler der VS/20 Viktring holen den Sieg im Bezirksbewerb. Das „Safety on Tour Team“ kann wieder zahlreiche Ehrengäste, wie Bürgermeister Christian Scheider und die Vizebürgermeisterin Dr. Marie Luise Matiaschitz, begrüßen.
24. - 25.05. Mitteleuropas größtes Elektromobilitäts-Treffen setzt mit Fahrt vom Wörthersee über Italien nach Slowenien ein grenzenübergreifendes Zeichen für saubere Energien. Im WIFI Klagenfurt erfolgt die Preisverleihung des Alpen-Adria-Energy-Awards 2013.
- 25.05. Die Teilnehmer des Elektrotreffens werden von Bürgermeister Christian Scheider zu einem gemeinsamen Abendessen eingeladen.
- 28.05. In der Klagenfurter Innenstadt veranstaltet die Dompfarre St. Peter und Paul wie jedes Jahr die Fronleichnamtsfeier.
- 30.05. Die Behindertensportgruppe Klagenfurt veranstaltet eine Sport Charity-Gala. Bürgermeister Christian Scheider empfängt die Sportler in der Café Bar Italia am Alten Platz und dankt für diese Initiative.
- 01.06. Bürgermeister Christian Scheider lädt zum traditionellen Willkommensempfang der neuen Klagenfurter Erdenbürger. Diesmal werden Eltern mit ihren Babys, welche zwischen dem 1. Juli und dem 31. Dezember 2012 geboren wurden, in den VIP-Bereich des Wörthersee-Stadions geladen und können sich über die städtischen Baby- und Kinderangebote informieren. Von Dompfarrer Dr. Peter Allmaier werden die neuen Erdenbürger gesegnet und von Bürgermeister Christian Scheider erhalten sie ein Taufkettl.
- 04.06. Der Motorradclub Blue Knights organisiert eine Spendenübergabe im Rahmen der Charityaktion für eine Schule für Schwerstbehinderte.
- 100 Schüler der VS 4, VS 6, VS 14, VS 27 pflanzen gemeinsam mit Bürgermeister Christian Scheider 100 Bäume am Kreuzbergl, dem beliebten Naherholungsgebiet der Klagenfurter. Jeder Baum wurde mit einer Namenstafel eines teilnehmenden Schülers versehen.
07. - 09.06. Die 10. Auflage des Österreichischen Radwandertages der Transplantierten und Dialysepatienten findet heuer in Klagenfurt statt. Veranstalter sind der Österreichische Sportverband der Transplantierten und die Kärntner Selbsthilfeorganisationen. Neben dem Symposium im Festsaal des Krankenhauses der Elisabethinen in Klagenfurt mit den Referenten Prim. Dr. Michael Zink, Univ.-Prof. Dr. Alexander Rosenkranz und Univ.- Prof. Dr. Peter Fickert, steht mit der Radtour rund um den Wörthersee am Samstag der sportliche Höhepunkt der Veranstaltung auf dem Programm.
- 08.06. Im Rahmen der jährlichen Gedenkveranstaltung des Mauthausener Komitees legt auch die Landeshauptstadt Klagenfurt a.W. mit Bürgermeister Christian Scheider einen Kranz nieder. Ebenso anwesend ist eine Delegation aus der Partnerstadt Dachau.
- Einen selbstorganisierten Handwerksmarkt und eine spannende Märchenbühne genießen die Besucher des Familiensommerfests der Waldorfschule Klagenfurt.
- In Klagenfurt findet das 110. Internationale Sitzfußballturnier des Kärntner Behindertensportverbandes statt.
- In Würdigung und Anerkennung seiner besonderen Verdienste und Leistungen im kulturellen Bereich sowie aus Anlass des 30jährigen Bestehens erhält der Männerchor Straßenbau das Klagenfurter Recht zur Führung des Klagenfurter Stadtwappens. Der Chor ist auch Partnerchor des MGV Fidelio aus Wiesbaden-Biebrich.
- Zahlreiche Gratulanten, darunter auch bekannte Musiker, besuchen den Tag der Offenen Tür des ORF Funkhauses in Klagenfurt, der ganz unter dem Motto „60 Jahre Funkhaus Klagenfurt“ steht. Rund 25.000 Besucher kommen, feiern mit Stars der Schlager- und Volksmusik und den ORF-Kärntner Mitarbeitern.
- Der Bürgermeister begrüßt die Mitglieder des Verbandes Reisender Kaufleute Österreichs anlässlich ihres 60-jährigen Jubiläums.
- 09.06. Die dritte Ausgabe des 5.150 Triathlon in Klagenfurt am Wörthersee ist bereits vor dem Startschuss ein Rekord-Rennen: in diesem Jahr nehmen 650 Athleten aus aller Welt teil, die sich für das Rennen über die Olympische Distanz mit 1,5 Kilometer Schwimmen, 40 Kilometer Radfahren, 10 Kilometer Laufen gemeldet haben. Damit zählt das Rennen inzwischen zu den größten seiner Art in Österreich.
- 12.06. Junge Klagenfurterinnen und Klagenfurter sind herzlich eingeladen, die Zaubershow von Magic Klaus in der Kinderarena im Innenhof des Rathauses zu besuchen.
- 13.06. 25 Kinder des Pfarrkindergartens St. Peter besuchen den Bürgermeister im Rathaus und führen im Zuge dessen das Theaterstück „König der Löwen“ vor.
- 14.06. Der Bürgermeister empfängt den fußamputierten Staatsmeister im Schwimmen Nikolai Nikolovski und spricht Dank und Anerkennung für seine besonderen Verdienste und Leistungen im sportlichen Bereich (Staatsmeister über 50m und 100m Freistil, Herrenstaffel der Körperbehinderten über 4x 100m Freistil) aus.

- Das Schulfest in Wölfnitz wird von den Lehrern und Schülern der Schule als Überraschung für die Direktorin Sigrid Pirker organisiert, die in diesem Jahr in Pension geht.
14. - 25.06. Wie jedes Jahr finden auf der Seebühne zahlreiche Veranstaltungen statt.
19. - 23.06. Zum neunten Mal finden die United World Games in Klagenfurt statt. 5.000 junge Sportlerinnen und Sportler aus 35 Nationen, darunter auch Teilnehmer aus der Partnerstadt Gorizia, treten in acht Disziplinen gegeneinander an.
- 19.06. Die Katholische Kirche Kärnten Klagenfurt St. Josef Siebenhügel wird für die Errichtung eines Brunnens im Zusammenhang mit dem Gemeinschaftsgartenprojekt Franz von Sales Garten von der Stadt Klagenfurt unterstützt.
- Junge Klagenfurterinnen und Klagenfurter sind herzlich eingeladen, den „Kinder mit mach Zirkus“ und die Zaubershow von Magic Klaus in der Kinderarena im Innenhof des Rathauses zu besuchen.
- 20.06. In Würdigung und Anerkennung seiner besonderen Verdienste und Leistungen im sportlichen Bereich erhält der Heeressportverein Klagenfurt Helvetia das Recht zur Führung des Klagenfurter Stadtwappens im Rahmen eines Festaktes am Sportplatz Annabichl. Als Gast kann der ehemalige Generalstabschef Edmund Entacher begrüßt werden.
- Im Stadthaus begeht man zum vierten Mal den Theater Sommer Klagenfurt: „Kannibale & Diebe – eine bissige Sommerkomödie“, heißt das diesjährige Werk.
- 21.06. Neuen Raum für die 2.300 Bücher in Wölfnitz wird durch die Unterstützung der Abteilungen Hochbau, Kultur und Präsidium geschaffen. VBgm. Dr. Maria-Luise Mathiaschitz sowie Stadtrat Ing. Herbert Taschek sind bei der Eröffnung zu Gast in der Bibliothek.
- Mit dem Sommersonnenwendfest feiern die Stadtwinzer das Doppeljubiläum 20 Jahre Kärntner Weinbauverein Vinum Carinthiae und 10-Jahre Stadtweingarten. Es wird gegrillt und Kostproben des Jahrganges 2012 gereicht. Außerdem findet auf der Ried Seewiese der Stadtwinzer ein Tag der offenen Tür statt.
- In Würdigung und Anerkennung seiner besonderen Verdienste und Leistungen im kulturellen Bereich erhält der Slowenische Kulturverein das Recht zur Führung des Klagenfurter Stadtwappens von Bürgermeister Christian Scheider verliehen.
- 23.06. Zum 5. Mal findet im Schloss Maria Loretto das Serenadenkonzert statt. Neben der Bundesbahner Stadtkapelle ist auch der Kammerchor Klagenfurt vertreten und begeistert das zahlreich vertretene Publikum.
- 24.06. Der Bürgermeister der Landeshauptstadt Klagenfurt lädt herzlich zur Eröffnung der Ausstellung der Kärntner Kindermalschule im Rathaus Klagenfurt ein. Ausgestellt werden die Bilder der Kindermalschule Europagymnasium, Hörtdorf, MMKK und Waidmannsdorf.
26. - 27.06. 100 Jahre nach dem Triumph von den Rolls-Royce sind über 40 „Silver Ghosts“ aus den Jahren 1910 bis 1924 unterwegs auf Österreichs Straßen. Zur Erinnerung an diesen prägenden Anlass organisiert der „20-Ghost Club“ eine historische Alpenfahrt, die sich über 2.600 Kilometer und 20 Pässe von Wien nach Italien und wieder zurück nach Wien erstreckt. Erstmals wurde auch in Klagenfurt Station gemacht, wo am Neuen Platz die Fahrzeuge bewundert werden konnten.
- 26.06. Junge Klagenfurterinnen und Klagenfurter sind herzlich eingeladen, die Zaubershow von Sabrina in der Kinderarena im Innenhof des Rathauses zu besuchen.
- 27.06. In den insgesamt sechs Stadtteilgesprächen, die von Bürgermeister Christian Scheider initiiert wurden, haben Anwohner die Möglichkeit, mit Fachleuten über Anliegen und Problemen in ihrem Bezirk zu sprechen. Der Startschuss erfolgt im Gemeindezentrum Fischl. Die Hauptthemen sind Sicherheit, Spielplätze, Verkehr und Wohnungen.
- Die Abteilung Soziales lädt bedürftige Klagenfurter Bürgerinnen und Bürger zu einer Grillfeier in die Volksküche ein.
- 28.06. Die Theatergruppe Time for Kids lädt die jungen Klagenfurterinnen und Klagenfurter herzlich zur Aufführung des Umwelttheaters in die Kinderarena im Innenhof des Rathauses ein.
- 29.06. Der Stadtsenat der Landeshauptstadt Klagenfurt am Wörthersee hat den einstimmigen Beschluss gefasst, Herrn Dr. Günther Antesberger in Würdigung und Anerkennung seiner herausragenden Verdienste und Leistungen als Musikabteilungsleiter des ORF Landesstudios Kärnten, im musikwissenschaftlichen Bereich, insbesondere seiner Kompositionen und Publikationen auf den Gebieten der ernsten Musik und der Volksmusik, sowie aus Anlass seines 70. Geburtstages den Ehrenring der Landeshauptstadt Klagenfurt zu verleihen. Die Verleihung durch Bürgermeister Christian Scheider erfolgt im Rahmen einer Messe im Klagenfurter Dom.
- 30.06. Bei der 15. Auflage des Ironman-Austria-Triathlons in Klagenfurt gehen erstmals 3.000 Sportler an den Start. Der stolze Sieger des Ironman Austria 2013 in Klagenfurt heißt Andreas Galert, er bewältigt den Triathlon in einer Zeit von 7:59:51.
- 01.07. Die Gemeinschaft der Kärntner Slowenen in Klagenfurt feiert ihr 10-jähriges Bestehen.
- Bei der diesjährigen traditionellen Schulentlassfeier werden wieder den besten Schülerinnen und Schülern aus den Abschlussklassen der Neuen Mittelschulen bzw. Hauptschulen und der polytechnischen Schule Dank und Anerkennung durch Bürgermeister Christian Scheider ausgesprochen.
- 02.07. Auch im Gemeindezentrum St. Ruprecht stehen den Bewohnerinnen und Bewohnern Experten für sämtliche Fragen im Rahmen des Stadtteilgesprächs Rede und Antwort.
- Beim „2. Klagenfurter Bewegungstag“ gehört die Leopold-Wagner-Arena ganz den kleinen Sportlerinnen und Sportlern. Teamgeist und Spaß an der spielerischen Bewegung stehen im Mittelpunkt.



- 03.07. Junge Klagenfurterinnen und Klagenfurter sind herzlich eingeladen, den "Kinder mit mach Zirkus" und die Zaubershow von Magic Klaus in der Kinderarena im Innenhof des Rathauses zu besuchen.
- 07.07. Bürgermeister Christian Scheider und Vizebürgermeister Albert Gunzer überreichen Katja Petrowskajas die Urkunde zu dem mit EUR 25.000,- dotierten Ingeborg-Bachmann-Preis und gratulieren der strahlenden Siegerin sehr herzlich. Katja Petrowskajas „Vielleicht Esther“ ist einer der Höhepunkte in Klagenfurt. Darin beschreibt die 1970 in Kiew geborene Autorin die Ermordung ihrer ukrainischen Urgroßmutter zu Zeiten der Besetzung durch die Nazis.
- 04.07. 250 Gäste kommen zum traditionellen Bürgermeisterempfang auf Schloss Maria Loretto im Rahmen des Ingeborg-Bachmann-Wettlesens.
- Vizebürgermeister Albert Gunzer begrüßt Autoren und Juroren, Kritiker, Literaturagenten und Verleger in der Literaturstadt Klagenfurt am Wörthersee. Das angenehme Ambiente des Schlosses Maria Loretto ist ein Highlight für die Gäste dieser Veranstaltung.
- Anlässlich der Tage der deutschsprachigen Literatur findet ein Treffen der Kulturdirektorinnen und Kulturdirektoren in der Landeshauptstadt Klagenfurt am Wörthersee statt.
- Im ORF Theater Klagenfurt findet die Schlusslesung des Junior Bachmann Literaturwettbewerbes statt. Bürgermeister Christian Scheider spendet den Preis für einen Büchergutschein.
- Herr Ernst Komatz erhält das Ehrenzeichen der Landeshauptstadt Klagenfurt in Gold für Verdienste im Rettungswesen, weil er schon vor längerer Zeit einen Klagenfurter durch sein rasches und mutiges Eingreifen vor dem Erstickungstod gerettet hat.
- 05.07. Anlässlich des 10. internationalen Rolls Royce und Bentley Treffen empfängt Herr Bürgermeister die Teilnehmer im Innenhof des Rathauses.
- Den Opfern der Massaker von Srebrenica wird durch eine Ausstellung im Europahaus gedacht.
- 10.07. Auch im Gemeindezentrum Viktring stehen den Bewohnerinnen und Bewohnern Experten für sämtliche kommunalpolitischen Angelegenheiten im Rahmen des Stadtteilgesprächs zur Verfügung.
10. - 14.07. Die Starnacht am Wörthersee bezaubert einmal mehr das Publikum auf der Klagenfurter Wörtherseebühne und zuhause vor den Fernsehschirmen.
10. - 13.07. Seit 1989 findet das große internationale Kinder-Tanz- und Friedensfestival statt. Neben Kindervolkstanzgruppen aus China, Deutschland, Bosnien, der Slowakei, Kroatien, Serbien und Österreich ist auch die Jugendfolkloregruppe „Esbar Dansaire de Tarragona“ aus der Partnerstadt Tarragona dabei und zeigen in ihren regionalen Trachten Volkstänze aus der Heimat. Organisiert wird die Veranstaltung von Helmut Palko mit der Kindervolkstanzgruppe Klagenfurt.
- 10.07. Anlässlich der Wohnungsübergaben in der Siebenhügelstraße 152 verteilt Herr Bürgermeister Brotlaibe an die neuen Bewohner.
- 12.07. Stadtrat Wolfgang Germ lädt zur Weinverkostung mit Erika Daxerer (Fa. Lenz Moser) ein, unter den Gästen sind auch Dompfarrer Allmaier, Stadtrat Reinisch und GRin Irene Wulz.
- 16.07. Bürgermeister a.D. Mag.iur. Leopold Guggenberger stellt im Schloss Loretto am Wörthersee ein neues Werk mit dem Titel „Zum Himmel ich marschiere“ vor. Die Tagebuchaufzeichnungen und Originalaufnahmen seines Vaters, der Fliegerpilot im ersten Weltkrieg war, werden in diesem Werk zusammengefasst.
- Auch im Gemeindezentrum St. Andrä Wölfnitz stehen den Bewohnerinnen und Bewohnern Experten für sämtliche kommunalpolitischen Anliegen zur Verfügung.
- 18.07. Auf Grund der andauernden großen Hitze verteilt Bürgermeister Christian Scheider Wasserflaschen an die Gäste in den Strandbädern Klagenfurt, Bad Maiernigg und Loretto.
- Frau Caroline Wang wird in Würdigung und Anerkennung ihrer besonderen Verdienste und Leistungen im sportlichen Bereich insbesondere für die Erringung des Weltmeistertitels 2013 in der Bodybuilding Physique Klasse Dank und Anerkennung ausgesprochen.
- Im Gemeindezentrum Waidmannsdorf wird ebenfalls ein Stadtteilgespräch abgehalten, bei dem den Bewohnerinnen und Bewohner Experten für sämtliche kommunalpolitischen Anliegen zur Verfügung stehen. Ein zentrales Thema ist der zunehmende Verkehr.
- 22.07. Der gelernte Raumausstatter Thomas Prattes macht sich nach dem Ende seiner Lehrzeit auf eine 3-jährige Walz-Handwerkswanderschaft. Stadtrat Wolfgang Germ verabschiedet ihn mit einem kleinen Wandergeld und einem Stempel der Stadt Klagenfurt in seinem Wanderbuch.
22. - 26.07. Sechs Schüler der Merchant Taxlor's School nahe London absolvieren ihre Work Experience in Klagenfurt, die Jugendlichen arbeiten für eine Woche in den verschiedenen Abteilungen des Rathauses Klagenfurt und perfektionieren dabei ihre Deutschkenntnisse. Prof. Mag. Udell-Goll, eine gebürtige Klagenfurterin, organisiert diese Woche.
- 24.07. Junge Klagenfurterinnen und Klagenfurter sind herzlich eingeladen, die Zaubershow von Magic Klaus in der Kinderarena im Innenhof des Rathauses zu besuchen.
- 26.07. Die Theatergruppe Theater Time for Kids lädt die jungen Klagenfurterinnen und Klagenfurt herzlich zur Aufführung „Die Schildbürger“ in die Kinderarena im Innenhof des Rathauses ein.

27. - 28.07. Zum 50. Mal veranstalten die Florianijünger das Waldfest der Freiwilligen Feuerwehr Viktring /Stein/Neudorf. Bürgermeister Scheider spricht der gesamten Wehr Dank und Anerkennung aus.
- 31.07. Mit einem großen Festkonzert im Garten der Ursulinenschule feiert die Kolpingmusik Klagenfurt das 60jährige Bestehen. Unter den Besuchern sind auch Bürgermeister Christian Scheider und Vizebürgermeister Albert Gunzer.
02. - 04.08. Das Beachvolleyball Highlight des Jahres, der A1 Beachvolleyball Grand Slam Klagenfurt, lockt wieder tausende Besucher aus dem In- und Ausland an den Wörthersee. Die Veranstaltung ist nicht nur sportlich sondern auch gesellschaftlich ein Höhepunkt. Der Sieg bei den Damen geht an die Schwaiger Schwestern aus Österreich, bei den Herren triumphieren die Spanier Pablo Herrera und Adrian Gavira.
- 03.08. In St. Georgen am Sandhof lädt man zum 120. Kirchtag. In Würdigung und Anerkennung seiner besonderen Verdienste und Leistungen im wirtschaftlichen Bereich insbesondere auf dem Gebiet der traditionellen Gasthauskultur erhält der Gasthof Lutschounigg das Recht zur Führung des Klagenfurter Stadtwappens verliehen.
- 04.08. Mit einem Sommerfest feiert das Team des TIKO gleichzeitig die Wiedereröffnung des Tierheims nach dem großen Umbau. Neben den Renovierungsarbeiten wurden auch eine Cafeteria und ein Shop errichtet. Zu diesem Anlass stellt sich auch Bürgermeister Christian Scheider mit einem Geschenk ein.
09. - 10.08. Das traditionelle und größte Klagenfurter Stadtfest, der Altstadtzauber, mit Straßenkünstlern, Live-Bands und dem größten Flohmarkt, lockt heuer wieder tausende Besucher in die Klagenfurter Innenstadt. Aus der Partnerstadt Dachau sind die Musikgruppen „Benito und Kestin“, „Lupin“ und „Story City“ zu Gast. Organisiert und veranstaltet wird das Fest von den Stadtrichtern zu Klagenfurth.
- 13.08. Zur Förderung der Zusammenarbeit laden Bürgermeister Christian Scheider und Vizebürgermeister Albert Gunzer den slowenischen Bürgermeister Joze Levstek zum Gedankenaustausch mit anschließendem Arbeitsgespräch in die Landeshauptstadt Klagenfurt ein.
- Vizebürgermeister Albert Gunzer begrüßt in Vertretung von Bürgermeister Christian Scheider eine elfköpfige Delegation aus Ribnica/ Slowenien im Rahmen eines Mittagessens im Schweizerhaus.
- 15.08. Die Marienschiffsprozession über den Wörthersee findet auch heuer wieder großes Interesse bei den Gläubigen. Als Festprediger fungiert Probst Maximilian Fürnsinn vom Stift Herzogenburg in Vertretung des leider erkrankten Bischofs Dr. Alois Schwarz.
- 16.08. 1500 Besucher sind zur Abschlussparty des 20. Klagenfurter Sommersportschnuppens eingeladen. Für die Kinder gibt es ein großes Angebot mit Kletterturm, Lindwurmrutsche, Trampolin und viele weitere Attraktionen.
- „Kärnten Läufer“ ist mittlerweile eine der wichtigsten Laufveranstaltungen des Landes. 6.202 Läufer erreichen die Ziellinie des Halbmarathons in Klagenfurt. Die Veranstaltung startet in Velden.
- 18.08. Auf Grund der andauernden großen Hitze verteilt Herr Bürgermeister an die Gäste der Strandbäder Klagenfurt, Loretto, Maiernigg Wasserflaschen zur Erfrischung.
- 21.08. Junge Klagenfurterinnen und Klagenfurter sind herzlich eingeladen, den „Kinder mit mach Zirkus“ und die Zaubershow von Magic Klaus in der Kinderarena im Innenhof des Rathauses zu besuchen.
- 22.08. Als Dankeschön für die hervorragende Mitarbeit verteilt Herr Bürgermeister Wasserflaschen an die Mitarbeiter der Magistratsabteilung Straßenbau und Verkehr.
- 23.08. Bürgermeister Christian Scheider und Stadtrat Ing. Herbert Taschek empfangen den neuen Stadtchef der italienischen Gemeinde San Donà die Piave im Büro des Bürgermeisters.
- Für ihr soziales Engagement im Einsatz für „ihren Stadtteil“ erhält Frau Friederike Ruppig den Ehrpfennig der Stadt Klagenfurt.
- 25.08. Familie Ferry, Herrn Adolf Krall, Herrn Hubert Dreier und Herrn Gottfried Würcher wird am ASV Sportplatz Annabichl Dank und Anerkennung für ihr jahrelanges Engagement um das Kinder- und Familienfest des Bürgermeisters Christian Scheider in Form einer Urkunde ausgesprochen.
25. - 31.08. 50 Professorinnen und Professoren aus allen Regionen Italiens nehmen an einem von der Pädagogischen Hochschule Kärnten organisierten Fortbildungsseminar teil. Die Teilnehmerinnen und Teilnehmer werden dabei im Gemeinderatssaal begrüßt.
- 29.08. Unter dem Motto 12 Stunden, 12 Themen – eine Stadt findet heuer der erste Pixathlon statt. Gewinnerin des Fotomarathons ist die 26jährige Grazerin Melanie Klösch.
- 31.08. Als Dankeschön für die hervorragende Mitarbeit verteilen Bürgermeister Christian Scheider und Stadtrat Wolfgang Germ Wasserflaschen an die Mitarbeiter des handwerklichen Dienstes.
- 02.09. Seit 1988 ist Ing. Gottfried Strieder schon bei der Klagenfurter Berufsfeuerwehr. Ing. Strieder ist nun Chef von 85 Feuerwehrmännern und Verwaltungsmitarbeitern. Bürgermeister Christian Scheider und Stadtrat Wolfgang Germ wünschen Ing. Strieder weiterhin viel Erfolg und möglichst wenig Einsätze.



- 05.09. Für seine besonderen Verdienste und Leistungen als Verantwortlicher des Altstadtzaubers und des Stadtgerüchts wird Burggrafen Willhelm Noll von Bürgermeister Christian Scheider der Ehrpfennig der Landeshauptstadt Klagenfurt verliehen. Auch in seiner Funktion als Landesleiter der Merkur Versicherung unterstützt Willi Noll immer wieder Schüleraktionen der Stadt.
- 07.09. In Würdigung und Anerkennung ihrer besondern Verdienste und Leistungen auf wirtschaftlichem Gebiet sowie aus Anlass des 75jährigen Bestehens erhält die Firma Riegler Transporte das Recht zur Führung des Klagenfurter Stadtwappens durch Bürgermeister Christian Scheider verliehen.
- 09.09. In das Gemeindezentrum Waidmannsdorf laden der Bürgermeister und die STW zu einem Sonder-Stadtteilgespräch zum Thema Öffentlicher Verkehr.
- 10.09. Im Zusammenhang mit der Städtepartnerschaft Laval/Kanada besucht Frau Generalkonsulin Mag. Ulrike Billard mit ihrem Gatten Bernard die Landeshauptstadt Klagenfurt und wird von Bürgermeister Christian Scheider begrüßt.
- 11.09. Ein offenes Ohr für die Probleme und Anliegen der Bürger haben die Vertreter aus Politik sowie die Experten aus Verwaltung, Polizei und Feuerwehr bei dem Stadtteilgespräch im Gemeindezentrum Annabichl. Zentrales Thema: Verkehr.
- 12.09. Gemeinsam mit Polizei, Feuerwehr, Senatskollegen und Verantwortlichen der Stadtverwaltung lädt Bürgermeister Christan Scheider zum Stadtgespräch in das Europahaus.
- Frau Michaela Taupe-Traer wird in Würdigung und Anerkennung ihrer besonderen Verdienste und Leistungen auf sportlichem Gebiet insbesondere für den Weltmeistertitel im leichten Einer in Südkorea Dank und Anerkennung ausgesprochen.
- Für seine Verdienste und Leistungen im kulturellen Bereich insbesondere als langjähriger Leiter des Kärntner Landesmuseums wird Herrn Dir. i. R. Mag. Erich Wappis die Goldene Medaille der Stadt Klagenfurt verliehen.
- 13.09. Der Bürgermeister der Landeshauptstadt Klagenfurt am Wörthersee spricht der Firma Optik Brandstätter in Würdigung und Anerkennung ihrer besonderen Verdienste und Leistungen auf wirtschaftlichem Gebiet sowie aus Anlass des 40-jährigen Bestehens Dank und Anerkennung aus.
- Am Stadtinformationstag „City Meets Nature“ kann man an einer Führung mit einem Fachmann durch das Areal des Natura-2000-Schutzgebietes Lendspitz-Maiernigg teilnehmen.
- Damals wie heute ist der Sandwirth ein beliebter Treffpunkt der Gastlichkeit. Als Geschenk zu diesem Anlass überreicht Bürgermeister Christian Scheider ein Bild des Künstlers Prof. Hans Hiesberger.
- Seit mittlerweile 20 Jahren gibt es die von „Aufwind“ initiierte Wohnmöglichkeit für in Not geratene Mütter. Zu diesem Jubiläum gratulieren Bürgermeister Christian Scheider und Wohnbaureferent Stadtrat Reinisch.
13. - 14.09. Beim 6. Oktoberfest des Kärntner Monat heißt es wieder „o´zapft is!“. Die musikalische Gestaltung übernehmen **Melan**, ABBOriginal, The Voice of Hot Chocolate und Greg Bannis.
- 14.09. In Würdigung und Anerkennung seiner besonderen Verdienste und Leistungen im kulturellen Bereich insbesondere auf dem Gebiet der Kleintierzucht erhält der Kleintierzuchtverein das Recht zur Führung des Klagenfurter Stadtwappens verliehen.
- 15.09. Bischof Alois Schwarz leitet den Jubiläumsgottesdienst in der Khevenhüller-Kaserne zum 45-jährigen Bestehen der Kärntner Militärpfarre. In Würdigung und Anerkennung seiner besonderen Verdienste und Leistungen auf seelsorgerischem Gebiet sowie aus Anlass seines 25-jährigen Wirkens als Militärpfarrer wird Herrn Dr. Emmanuel Remo Longin-Moederndorff die Ehrenurkunde der Landeshauptstadt Klagenfurt am Wörthersee überreicht.
- 17.09. Im Pfarrsaal Kirche Herz Jesu, Welzenegg, lädt der Bürgermeister die Bevölkerung zum Stadtteilgespräch mit Politik, Verwaltung, Polizei und Feuerwehr.
- 18.09. In St. Martin findet ebenso ein Stadtgespräch statt, bei dem die Bürgerinnen und Bürger die Möglichkeit haben, ihre **Genie** mit den anwesenden Kommunalexperthen zu diskutieren.
- Junge Klagenfurterinnen und Klagenfurter sind herzlich eingeladen, die Zaubershow von Sabrina in der Kinderarena im Innenhof des Rathauses zu besuchen.
- Klagenfurt verbindet seit 1972 eine Partnerschaft mit der tadschikischen Hauptstadt Duschanbe. Der neue Botschafter Ismatullo Nesredinov freut sich über das Kennenlernen mit Bürgermeister Christian Scheider und es werden mögliche zukünftige Kooperationen in den Bereichen Kultur, Bildung und den alltäglichen Aufgaben der Stadtverwaltung besprochen. Im Anschluss daran wird das tadschikische Teehaus besucht.
- 19.09. Im Süden der Landeshauptstadt Klagenfurt, am ehemaligen Firmenareal der Spedition DB Schenker, feiert das top-moderne Baustoff-, Logistik-, und Beratungszentrum Baumit unter Anwesenheit politischer Vertreter von Stadt und Land seine Eröffnung.
- 20.09. In der Völkermarkter Straße eröffnet das Orthopädietechnik Sanitätshaus Sepin eine neue Firmenzentrale. Zur Eröffnungsfeier erscheint auch Bürgermeister Christian Scheider. Die Geschichte des Unternehmens geht bis ins Jahr 1971 zurück.
- Anlässlich der Eröffnung des neuen Hauses Harbach werden als Präsent 25 Stück Hallenbadkarten von Herrn Bürgermeister zur Verfügung gestellt.



20. - 21.09. Am Neuen Platz findet das 17. Alpen Adria Biofest in Klagenfurt mit der Sonderausstellung „Bio ist Vielfalt“ mit Bienenschwerpunkt und dem Projekt „Bio-Schaubauernhof“ statt. Präsentiert wird auch die 1. Klagenfurter Bio-Kaffeerösterei.
- 23.09. Der höchste diplomatische Vertreter der Republik Polen, Mag. Artur Lorkowski, stattet Bürgermeister Christian Scheider seinen Antrittsbesuch ab. Auf die guten Kontakte zur Partnerstadt Rzeszow wird verwiesen.
- 24.09. Auch im Stadtteil Hörtendorf können die Bewohner ihre Anliegen an die Fachleute aus Politik, Verwaltung, Polizei und Feuerwehr richten. Die 25 anwesenden Bürger, legen den Schwerpunkt der Gespräche auf die Straßenbeleuchtung und die Sanierung der desolaten Straßen.
- 26.09. Zur Informationsveranstaltung im Gemeindezentrum St. Ruprecht laden Planungsreferentin Vizebürgermeisterin Dr. Maria-Luise Mathiaschitz und die Stadtplanung Klagenfurt. Das Stadtentwicklungskonzept wird vom Gemeinderat beschlossen und zeigt die künftige Entwicklung der Stadt in vielen Bereichen wie z.B. Wohnraum, Verkehr, Wirtschaft, Erholungsgebiete etc. und dient zur Erstellung eines Planes, wie sich eine Stadt in diversen Bereichen, unter anderem Wohnraum, Mobilität, Gewerbe und ähnliches, weiterentwickeln soll. Beim Bürgerforum können die Bürgerinnen und Bürger den Stadtteil aktiv mitgestalten und ihre Ideen einbringen.
- Um die Sicherheit der Kinder am Schulweg zu verbessern, verteilt Bürgermeister Christian Scheider an die Schülerinnen und Schüler der Volksschule 22 Sicherheitsregenschirme.
- 27.09. Eine Schülergruppe aus der ungarischen Partnerstadt Zalaegerszeg reist nach Klagenfurt und absolviert hier ein umfangreiches Besuchs- und Besichtigungsprogramm.
- Der Mörtl Versicherungsmakler GmbH wird in Würdigung und Anerkennung ihrer besonderen Verdienste und Leistungen auf wirtschaftlichem Gebiet insbesondere im Bereich der Versicherungsdienstleistungen sowie aus Anlass des 20jährigen Bestehens Dank und Anerkennung ausgesprochen.
- 28.09. Die Neuapostolische Kirche Klagenfurt feiert ihren 75. Geburtstag und lädt zu einem Festgottesdienst. Zu Besuch sind Bezirksapostel M. Fehlbaum in Begleitung von Apostel R. Kainz und Bischof J. Müller, auch Bürgermeister Christian Scheider und Stadtrat Germ besuchen den Gottesdienst und überbringen die besten Wünsche der Stadt Klagenfurt.
- Die Mitglieder des Kärntner Bildungswerkes werden im Europahaus von Bürgermeister Christian Scheider empfangen.
- Der Bürgermeister begrüßt den Männerchor aus Rijeka und lädt diesen zu einem Prosecco-Empfang in den Stadtsenatsaal im Klagenfurter Rathaus ein.
- 29.09. Die Wahlbeteiligung bei der Nationalratswahl in der Landeshauptstadt Klagenfurt liegt bei 68,61 Prozent. Dabei entfallen auf die SPÖ 29,7 %, Grüne 18,6 %, FPÖ 15,2 %, ÖVP 13,5 %, BZÖ 10,2 %, Frank Stronach 6,0 %, NEOS 4,9 %, KPÖ 0,9 %, Piraten 0,8 %.
- 30.09. - 16.11. Das Werk „Magdalena Sünderin“ wurde zum ersten Mal für das Theater bearbeitet, unter der Regie von Ute Liepold. Zur Premiere wird in das MMKK geladen.
- 01.10. Im Gemeindezentrum Viktring präsentieren Mitarbeiter der Abteilung Planung im Rahmen des Bürgerforums das Stadtentwicklungskonzept 2020 und laden die Bewohnerinnen und Bewohner ein, ihre Ideen und Anliegen zur Stadtentwicklung einzubringen.
- 03.10. Auch in Hörtendorf können die Bewohner ihre Anliegen und Ideen beim Stadtentwicklungskonzept einbringen..
- 04.10. Mit dem Frauenfest 2013 auf Schloss Maria Loretto wird das 20-jährige Jubiläum des Frauenbüros der Landeshauptstadt Klagenfurt gefeiert. Dabei wird eine positive Bilanz gezogen – rund 1.000 Bürgerinnen finden pro Jahr Hilfe und Rat im Frauenbüro der Stadt.
- An der Volksschule 21, Hörtendorf, verteilt Bürgermeister Christian Scheider an die Schüler Sicherheitsregenschirme.
- 05.10. Am Tag der offenen Tür finden 2.500 Bürgerinnen und Bürger den Weg ins Rathaus. Die Stadtpolitiker informieren die Interessierten Besucher über die vielfältigen Angebote und Aufgaben der Stadt. Gleichzeitig findet am Neuen Platz ein großer Sicherheitstag statt, hier können die Besucher diversen Übungen der Einsatzkräfte und Hilfsorganisationen beiwohnen und sich umfassend darüber informieren.
- 07.10. Anlässlich der Fachtagung der Berufsfeuerwehr Österreichs werden die Teilnehmer im Gasthaus Pirker von Herrn Bürgermeister begrüßt und zu einem Essen eingeladen.
09. - 13.10. Das Klagenfurter Seniorentheater führt mit großem Erfolg das Theaterstück „Die Gefassten“ im Europahaus auf.
- 09.10. Die 10. Oktober Feier der Ortsgruppe Klagenfurt des Kärntner Abwehrkämpferbundes und des Kärntner Kriegsofferverbandes Bezirk Klagenfurt wird am Hauptmann-Hermann-Platz abgehalten.
- 10.10. Unter dem Motto „Zukunft gestalten – Vergangenheit verstehen“ lädt Landeshauptmann Dr. Peter Kaiser die Kärntnerinnen und Kärntner zum Traditionstag auf den Friedhof Annabichl. Im Anschluss daran lassen die Kinder bei der Gedenkveranstaltung im Landhaushof Luftballone mit den Wünschen der Festgäste im Zeichen des Vorwärtsschauens steigen.
- 13.10. Bürgermeister Christian Scheider empfängt eine Delegation aus China, um sich über die Gesundheitsvorsorge auszutauschen.



- 14.10. Anlässlich der Netzwerktagung „Gesunde Städte Österreichs“ werden die Teilnehmer im Restaurant Landhaushof begrüßt und zu einem Abendessen eingeladen.  
Anlässlich des 90. Geburtstages von KR Helmut Springer überreicht der Bürgermeister als Geburtstagsgeschenk einen Oldtimerbus aus Holz.
14. - 15.10. Im Europahaus findet die 62. Ausschusssitzung des Netzwerks „Gesunde Städte Österreichs“ statt. Die Experten diskutieren über das Thema Sucht.
- 15.10. Im Napoleonstadel veranstalten VBgm. Dr. Mathiaschitz und die Mitarbeiter der Stadtplanung Klagenfurt ein Bürgerforum zum Thema Stadtentwicklung an dem Bewohnerinnen und Bewohner ihre Ideen und Anliegen zur Stadtentwicklung einbringen können.  
Anlässlich des Treffens der Heereslogistiker werden die Bundesheer-Experten im Festsaal von Herrn Bürgermeister empfangen und begrüßt.
- 16.10. Auch im Progress Zentrum Welzenegg können die Bewohner ihre Anliegen und Ideen bezüglich der Stadtentwicklung bei dem Bürgerforum, veranstaltet von VBgm. Dr. Mathiaschitz und der Stadtplanung Klagenfurt, einbringen.
- 17.10. Anlässlich des Lehrlingswettbewerbes für Fliesenleger- und Hafnerlehrlinge erhält Manuel Fischer als Drittplatzierter von Herrn Bürgermeister eine Armbanduhr.
- 18.10. Anlässlich des 25-jährigen Jubiläums der HTL Mössingerstraße überreicht der Bürgermeister Herrn Direktor Dipl.-Ing. Hubert Lutnik ein Notebook für die Informatikausbildung der Schülerinnen und Schüler.
- 19.10. Bürgermeister Christian Scheider überreicht zur Feier des 50-jährigen Bestehens des Theaterservice Kärnten einen Büchergutschein.
- 24.10. Anlässlich der Jubiläumsfeier des Forums Besser Hören überreicht Herr Bürgermeister einen Gutschein für eine Digitalkamera.  
Zur Eröffnung des neuen Fotostudios von Christine Tödlerer gratuliert Vizebürgermeister Albert Gunzer.
- 25.10. Andy Wankmüller, der seit fünf Jahren die „Tanzwelt Wankmüller“ leitet, feiert das 35-jährige Jubiläum der Tanzschule. Zur Wiedereröffnung nach dem Umbau wagen sich auch Bgm. Christian Scheider, VBgm. Albert Gunzer und Stadtrat Jürgen Pfeiler auf die Tanzfläche.
- 28.10. Dem Geschäftsführer von Mc Donald's Walter Jarz wird in Würdigung und Anerkennung seiner besonderen Verdienste und Leistungen auf wirtschaftlichem Gebiet insbesondere aus Anlass des 20jährigen Bestehens von McDonald,s Jarz Klagenfurt Dank und Anerkennung ausgesprochen.
- 30.10. Seit 2011 ist Nils Daag der oberste schwedische Diplomat Österreichs. Nach Kärnten kommt der Botschafter aber zum ersten Mal und stattet dabei gemeinsam mit Frau Honorarkonsulin Dr. Herta Stockbauer Bürgermeister Christian Scheider seinen Antrittsbesuch im Rathaus ab.  
Stadträtin Mag. Andrea Wulz empfängt 40 Damen und Herren des 3. Klagenfurter Umweltgipfels im Festsaal des Rathauses.
- 31.10. Die Mitglieder des Stadtsenats besuchen aus Anlass des Weltspartages verschiedene Bankinstitute und informieren sich dabei über die wirtschaftliche Lage in den Banken.
04. - 10.11. Mit Unterstützung des Frauenbüros Klagenfurt findet ein Jugendaustausch zwischen der Mädchenberatungsstelle Wiesbaden und dem Mädchenzentrum Klagenfurt statt.
- 06.11. Der Bürgermeister spricht der Kärntner Krone in Würdigung und Anerkennung für ihre Verdienste und Leistungen im Bereich der tagesaktuellen, lokalen, nationalen und internationalen Berichterstattung insbesondere auf dem Gebiet der Printmedien sowie aus Anlass des 30-jährigen Bestehens Dank und Anerkennung aus.  
Der diesjährige Christbaum für den Neuen Platz wird von den Abteilungen Stadtgarten und Feuerwehr in der Neudorferstraße Ecke Annaweg tagsüber gefällt und in den verkehrsarmen Nachtstunden zum Neuen Platz transportiert, wo er am darauffolgenden Tag aufgestellt wird. Der diesjährige Christbaum stammt aus dem Besitz der Landeshauptstadt Klagenfurt.
- 07.11. Bürgermeister Christian Scheider verteilt an die Schüler der Lernraum Montessori Schule Sicherheitsregenschirme.
- 09.11. Nach dem großen Umbau in der Zeit von April bis November wird der fertiggestellte Benediktinermarkt feierlich eröffnet. Insgesamt 3.000 qm Marktaussenfläche und 1.700 qm Marktinnenfläche wurden neu asphaltiert sowie das Leitungsnetz von Kanal, Wasser und Elektrizität erneuert. Dabei konnte das äußere Erscheinungsbild des beliebten Marktplatzes in der Innenstadt weitestgehend erhalten werden.
- 13.11. An bedürftige Bürgerinnen und Bürger der Stadt wird von Herrn Bürgermeister Christian Scheider in der Volksküche Bekleidung verteilt.
- 14.11. Bürgermeister Christian Scheider überreicht als Feuerwehrreferent verdienten Klagenfurter Feuerwehrmännern und -frauen die Auszeichnung der Landeshauptstadt Klagenfurt im Gemeindezentrum St. Ruprecht. Ebenso werden im Rahmen dieser Veranstaltungen Auszeichnungen des Landes Kärnten und des Kärntner Landesfeuerwehrverbandes vergeben sowie die Angelobung von Jungfeuerwehrmännern durchgeführt.

- Familie, Gesundheit, Wohlbefinden, Brauchtum und Kunst sind die Themen der „Familien- und Gesundheitsmesse“, die von mehr als 26.000 Besucherinnen und Besuchern aufgesucht wird. Besonders viel Aufmerksamkeit von Medien und Besuchern gibt es für die norwegische Prinzessin Märtha Louise schon beim Empfang am Flughafen Klagenfurt.
- 15.11. Bürgermeister Christian Scheider verleiht Frau Apollonia Rauter die Urkunde Dank und Anerkennungs für ihre besonderen Verdienste und Leistungen auf gastronomischem Gebiet insbesondere als langjährige Betreiberin des Cafes Blumenstöckl nahe des Friedhofes Annabichl.
- 18.11. Als Beitrag zur Gesundheit der Mitarbeiterinnen und Mitarbeiter der Stadtverwaltung Klagenfurt startet Bürgermeister Christian Scheider offiziell mit der Apfelaktion, die bis zum 20. Dezember dauert.
- 21.11. Der evangelische Bischof Dr. Michael Bünker ist auf Kärnten-Visitation und besucht auch Bürgermeister Christian Scheider im Rathaus. Der Bischof wird vom Kärntner Superintendenten Mag. Manfred Sauer und Superintendential- Kuratorin Helli Theleekaf begleitet. Bischof Dr. Michael Bünker verewigt sich im Goldenen Buch der Landeshauptstadt Klagenfurt.
- 23.11. Der Bürgermeister begrüßt die neuen Erdenbürger der Stadt Klagenfurt und überreicht jedem Kind als Willkommensgeschenk ein Taufkettel. Von Dompfarrer Dr. Peter Allmaier werden die jungen VIP's gesegnet und für die Eltern gibt es umfassende Informationen rund um das Thema „Baby“.
- 26.11. - 26.01. Der Künstler Manfred Bockelmann zeigt in der Stadtgalerie Klagenfurt Arbeiten aus seiner Werkgruppe „Zeichnen gegen das Vergessen“ dreißig Portraits von Kindern und Jugendlichen, die im Dritten Reich ermordet wurden. Dem Künstler wird in Würdigung und Anerkennung seiner besonderen Verdienste und Leistungen im kulturellen Bereich insbesondere auf dem Gebiet der bildenden Kunst sowie aus Anlass seines 70. Geburtstages die Goldene Medaille der Landeshauptstadt Klagenfurt verliehen.
- 27.11. Der Bürgermeister verleiht Herrn Prof. Mag. Karlheinz Simonitsch für seine besonderen Verdienste und Leistungen im kulturellen Bereich sowie aus Anlass seines 60. Geburtstages den Ehrpfennig der Landeshauptstadt Klagenfurt.
- Bei der lang ersehnten Verkehrsfreigabe der St. Veiter Straße sind neben zahlreichen Anrainern Bürgermeister Christian Scheider, die Stadträte Peter Steinkellner, Mag. Andrea Wulz und Wolfgang Germ, sowie Vertreter aus der Gemeinde und Mitarbeiter der Stadt anwesend.
- 28.11. „Neue Medien“ und ein sorgsamer Umgang mit Facebook, Twitter & Co. sind die Themen beim diesjährigen 12. Klagenfurter Gesundheitspreis. Vier innovative Projekte werden ausgezeichnet, sechs weitere mit Annerkennungspreisen prämiert.
- 29.11. Der Bürgermeister besucht das Altenwohn- und Pflegeheim Haus Martha anlässlich des 10-jährigen Jubiläums und überreicht ein schönes vorweihnachtliches Gesteck als Geschenk.
- Der Bürgermeister lädt zur traditionellen Weihnachtsfeier der Hausbesorger und Hausbesorgerinnen des Magistrats Klagenfurt in den Gasthof Krall.
- 29.11.- 20.12. Das Familienservice organisiert die Ausstellung „Migrantas“ im Rathaus.
- 30.11. In der Klagenfurter Innenstadt geht der größte Krampuslauf Österreichs organisiert vom Kärntner Brauchtumsverband über die Bühne.
- 01.12. Im Freizeitpark Welzenegg veranstaltet die SPÖ Klagenfurt, Ortsgruppe Welzenegg, einen Nikolo- und Krampuslauf.
- 03.12. Die Zeremonienhalle des Zentralfriedhof Klagenfurt Annabichl verwandelt sich mit den wunderbaren Klängen der Kärntner Militärmusik in einen Konzertsaal. Der Friedhofsreferent Stadtrat Wolfgang Germ und die Bestattung Kärnten laden zum dritten Mal in der Vorweihnachtszeit zur Veranstaltung „Licht in der Nacht“.
- 04.12. Bürgermeister Christian Scheider verleiht Herrn Amtsdirektor i. R., Regierungsrat Engelbert Tautscher in Würdigung und Anerkennung seiner besonderen Verdienste und Leistungen auf kulturellem, sozialem und gesundheitlichem Gebiet die Ehrenurkunde der Landeshauptstadt Klagenfurt am Wörthersee.
- 05.12. Der Bürgermeister überreicht anlässlich der Eröffnungsfeier des Pflegeheims Kreuzbergl eine Gedenkkerze.
- 07.12. Der Bürgermeister verleiht Herrn Stadtkapellmeister Michael Janesch in Würdigung und Anerkennung seiner besonderen Verdienste und Leistungen auf kulturellem Gebiet insbesondere für sein 25-jähriges Wirken innerhalb der Stadtkapelle Klagenfurt den Ehrpfennig der Landeshauptstadt Klagenfurt am Wörthersee anlässlich des Galakonzertes in der Messehalle 5.
- 08.12. Bürgermeister Christian Scheider verleiht dem Kärntner Weinbauverein Vinum Carinthiae in Würdigung und Anerkennung seiner besonderen Verdienste und Leistungen auf kulturellem Gebiet insbesondere im Bereich des Weinbaus sowie aus Anlass des 20-jährigen Bestehens das Recht zur Führung des Stadtwappens.
- Dem Verein Musica Kontakt wird in Würdigung und Anerkennung seiner besonderen Verdienste im sozialen und kulturellen Bereich insbesondere auf dem Gebiet der Integration und Förderung beeinträchtigter Jugendlicher das Recht zur Führung des Klagenfurter Stadtwappens verliehen.
- 12.12. Der Bürgermeister verleiht Herrn Karl Lattacher in Würdigung und Anerkennung seiner besonderen Verdienste und Leistungen auf kulturellem Gebiet sowie aus Anlass seines 80. Geburtstages den Ehrpfennig der Landeshauptstadt Klagenfurt am Wörthersee.
- 14.12. Insgesamt 60 Bürgerinnen und Bürger aus der Partnerstadt Gorizia kommen nach Klagenfurt, um hier den beliebten Christkindlmarkt zu besuchen und werden bei der Gelegenheit von Bürgermeister Christian Scheider im Gemeinderatssaal des Rathauses herzlich willkommen geheißen.



- Herr Bürgermeister lädt die Mitglieder der Bundesbahner Stadtkapelle zum traditionellen Weihnachtsessen als Dank und Anerkennung ihrer musikalischen Arbeit anlässlich ihrer Weihnachtsfeier in das Jugendgästehaus Klagenfurt ein.
- 18.12. Die Schülerlotsen werden von Frau Vizebürgermeisterin Dr. Maria-Luise Mathiaschitz begrüßt und als Weihnachtsgeschenk erhalten sie einen City Zehner.
- 20.12. Bürgermeister Christian Scheider lädt die Tänzerinnen und Tänzer des Tanzstudios Dance Industry anlässlich Ihres großen Erfolgs bei der ORF Produktion „Die große Chance“ in das Rathaus zu einem Empfang.
- Herrn Günter Gasser wird in Würdigung und Anerkennung für seine besondere Zivilcourage im Zusammenhang der Ergreifung eines Großbetrügers Dank und Anerkennung ausgesprochen.
- 21.12. Der Bürgermeister lädt die Bürgerinnen und Bürger der Stadt Klagenfurt zum alljährlichen Prosecco-Empfang am Neuen Platz in der Zeit von 11.00 bis 13.00 Uhr ein.
- 23.12. Der Bürgermeister gratuliert Herrn Johann Koban, Leiter der Straßenreinigung, zu seinem 60. Geburtstag und wünscht ihm für die bevorstehende Pensionierung alles Gute. Als Dank und Wertschätzung seiner Arbeit erhält er ein Bildgeschenk der Stadt.

## ZEICHENERKLÄRUNG

0	ist mehr als Null, aber in der gewählten Maßeinheit nicht mehr ausdrückbar.
-	nichts vorhanden (Null).
x	Tabellenfach gesperrt, weil Aussage nicht sinnvoll.
.	Zahlenwert unbekannt, keine statistische Erhebung oder Wert ist geheimzuhalten.
Ø	Durchschnitt.
r	berichtigte Zahl.
s	geschätzte Zahl.
VZ	Volkszählung.
GWZ	Gebäude- und Wohnungszählung.

Bewegungszahlen beziehen sich, wenn nicht anders vermerkt, auf das Jahr 2013, Bestandszahlen auf den 31.12.2013

**Bürgermeister der Landeshauptstadt Klagenfurt am Wörthersee**

Amtszeit von ... bis	Name	Amtszeit von ... bis	Name
1588	Christoph Windisch	1744 - 1746	Pankraz Samernigg
1589 - 1590	Georg Lebmacher	1747 - 1749	Ferdinand Florentin
1591 - 1592	Primus Windisch	1750	Franz Gabriel Lang
1593 - 1594	Christoph Windisch	1753 - 1754	Max Seyfried von Khevell
1595	Peter Amtmann	1759	Johann Franz Heller
1596 - 1597	Christop Windisch	1760 - 1766	Franz Anton Rohr von Rohrau
1597 - 1600	Jakob Sembler	1766 - 1769	Kaspar Balthasar Schütz
1601 - 1606	Georg Griuz	1770 - 1773	Matthias Christoph Bischof
1607 - 1609	Kaspar Weit	1774 - 1775	Philipp Eggendorfer
1611	Georg Griuz	1776 - 1780	Florian Baptista Bergamin
1612 - 1614	Achaz Winkler	1781 - 1782	Kajetan Gottlieb Grundtner
1615 - 1616	Tobias Steidler	1783 - 1784	Franz Anton Rutter
1617 - 1618	Georg Hainsitsch	1785 - 1793	Franz Borgias Vitali
1619 - 1621	Andrä Windisch	1793 - 1796	Josef Scheranz
1622	Tobias Steidler	1798 - 1802	Franz Borgias Vitali
1623	Georg Lebmacher	1803 - 1814	Ignaz Umhauer
1624 - 1627	Georg Mirnigg	1819 - 1820	Anton Prettner
1628 - 1629	Tobias Steidler	1822 - 1850	Josef Truck
1629 - 1632	Georg Mirnigg	1850 - 1852	Dr. Andreas Koller
1633 - 1637	Sebastian Suggarth	1852 - 1861	Mag. Ferdinand Hauser
1638 - 1640	Alexander Schurian	1861 - 1865	Gabriel Ritter von Jessernigg
1641 - 1646	Georg Krabath	1865 - 1870	Leopold Nagel
1648 - 1656	Anton Pewall	1870 - 1887	Gabriel Ritter von Jessernigg
1656 - 1660	Mathias Stepnitzer	1887 - 1890	Mag. Franz Erwein
1661	Hans Pewall	1890 - 1892	Franz Glöckner
1662 - 1663	Mathias Stepnitzer	1892 - 1896	Dr. Friedrich Posch
1664 - 1668	Georg Gassarister	1896 - 1905	Julius Christof Neuner
1669 - 1671	Hans Pewall	1905 - 1906	Johann Franz Suppan
1672 - 1674	Simon Brandstetter	1906 - 1909	Julius Christof Neuner
1675 - 1678	Jacob Neyss	1909 - 1915	Gustav Ritter von Metnitz
1679	Simon Brandstetter	1916 - 1921	Friedrich Freiherr von Wetzlar-Plankenstern
1680 - 1682	Tobias von Schurian	1921 - 1926	Prof. Friedrich Wolsegger
1683 - 1687	Blasius Kollienz	1926 - 1931	Dr. Heinrich Bercht
1688	Jacob Neyss	1931 - 1934	Dipl. Ing. Franz Pichler-Mandorf
1689 - 1691	Christian Krabath	1934 - 1938	KR Ing. Adolf Wolf
1694 - 1695	Ferdinand Gänster		(zum Regierungskommissar mit Aufgaben eines Bürgermeisters bestellt!)
1696	Christian Krabath		Dr. Friedrich von Franz
1697	Ferdinand Gänster	1938 - 1945	(zum Oberbürgermeister ernannt)
1698 - 1703	Johann Christoph Scheffer		Friedrich Schatzmayr
1704 - 1705	Johann Anton Zechner	11.5.1945 - 29.2.1952	(1945 kommissarisch als Bürgermeister eingesetzt, 1946 bei Konstituierung des Gemeinderates bestätigt!)
1705 - 1709	Franz Ferdinand Koch		Peter Graf
1710 - 1714	Valentin Matschnigg		HR Hans Ausserwinkler
1715 - 1717	Johann Franz von Högen		HR Mag.iur Leopold Guggenberger
1718 - 1722	Johann Michael von Fresacher	28.3.1952 - 12.11.1957	Dkfm. Harald Scheucher
1723 - 1729	Johann Franz von Högen	12.11.1957 - 2.5.1973	Christian Scheider
1730 - 1732	Marx Anton von Schurian	2.5.1973 - 18.4.1997	
1732 - 1737	Johann Michael von Fresacher	18.4.1997 - 8.4.2009	
1737 - 1739	Marx Anton von Schurian	ab 8.4.2009	
1739 - 1743	Anton Josef Greimbl		

Das Klagenfurter Bürgermeisteramt wurde von den Stadtherren, den Ständen, im Jahre 1588 eingerichtet. Damals wurde Christoph Windisch "in der purkh" (Landhaus) zum ersten Bürgermeister der Stadt "confirmiert". Diesem oblag die Vertretung der Stadt nach innen und außen. Die Gerichtsbarkeit wurde zwischen ihm und dem Stadtrichter (seit 1213 urkundlich erwähnt) geteilt.

In der Folge finden bis um die Mitte des 18. Jahrhunderts jährliche Bürgermeisterwahlen statt, bis die Verwaltungsreform von Maria Theresia einschneidende Veränderungen brachte. Josef II. hob die städtische Selbstverwaltung überhaupt auf, das Stadtoberhaupt und die 4 Räte wurden auf Lebenszeit ernannt. Seit 1807 wurde die Stadt von einem "geprüften" Bürgermeister und einem "geprüften" Rat, deren Posten öffentlich ausgeschrieben wurden, verwaltet. Der letzte Bürgermeister dieser Periode war Josef Truck (1822-1850).

Nach der März-Revolution 1848 wurde aufgrund eines provisorischen Gemeindegesetzes (5.10.1850) der Gemeinderat und aus seiner Mitte am 11. 11. 1850 der Bürgermeister gewählt. Erst seit 1920 findet die Wahl des Gemeinderates und des Stadtoberhauptes aufgrund des allgemeinen, gleichen und geheimen Wahlrechtes statt. Die Verfassung von 1934 ordnete die indirekte Wahl (aus der Mitte der kulturellen Gemeinschaften und der Berufsstände) des "Gemeindetages" an. In der Nationalsozialistischen Zeit wurden die Gemeindevertretungen ernannt.

Das vorläufige Gemeindegesetz von 1945 und die Gemeindeverfassungsnovelle 1962 formulierten dann die gemeinderechtliche Selbstverwaltung. Darauf stützt sich das Klagenfurter Stadtrecht von 1967. Seit März 1991 wird der Bürgermeister von Klagenfurt vom Volk direkt gewählt.

Zusammengestellt von Dr. Dieter Jandl



## Bürgermeister, Vizebürgermeister und weitere Mitglieder des Stadtsenates (Stand: August 2014)

<b>Bürgermeister</b>	<b>Christian Scheider (FPÖ)</b>	<b>Referent für Feuerwehrwesen, Soziales und Senioren</b>
1. Vizebgm.	Albert Gunzer (FPÖ)	Referent für Finanzen, Wirtschaft und Kultur
2. Vizebgm.	Dr. Maria-Luise Mathiaschitz (SPÖ)	Referentin für Kindergärten, Horte und Schulen, Gesundheit, Stadtplanung
Stadtrat	Wolfgang Germ (FPÖ)	Referent für Personal, Stadtgarten und Friedhöfe
Stadtrat	Gerhard Reinisch (FPÖ)	Referent für Jugend, Wohnbau und Wohnungsvergabe
Stadtrat	Jürgen Pfeiler (SPÖ)	Referent für Freizeit und Sport
Stadtrat	Peter Steinkellner (ÖVP)	Referent für Straßenbau und Verkehr, Kanalbau und Entsorgung
Stadtrat	Ing. Herbert Taschek (ÖVP)	Referent für Tourismus und Hochbau
Stadträtin	Mag. Andrea Wulz (GRÜNE)	Referentin für Frauen, Familie, Umweltschutz und Forschung

## Übrige Mitglieder des Gemeinderates (Stand: August 2014)

<b>Freiheitliche Partei (FPÖ)</b>	<b>Sozialdemokratische Partei Klagenfurt (SPÖ)</b>	<b>Die Grünen Klagenfurt (GRÜNE)</b>
Baumegger Elke	Feistritzer Ruth Franziska	Frey Frank
Berger Johann	Kucher Philip	Gasper Reinhold
Druml Herwig	Lemmerhofer Martin, Mag.	Schmid-Tarmann Evelyn
Herzig Ulrike	Matzan Michael	
Jeremias Christine, Dr.	Mertel Manfred, Dr.	
Krammer Uta, Mag.	Redecsy David Stefan	
Miesenböck Gerd	Rumpold Julius Manfred	<b>EW'09</b>
Petschnig Stefan	Urschitz Günther	Trannacher Sieglinde, Mag.
Possegger Gustav Stefan		
Röttig Petra	<b>Klagenfurter Volkspartei (ÖVP)</b>	
Skorianz Andreas, Dr.	Bidovec Klaus, Dr.	
Sucher Ferdinand	Geiger Markus	
Tschinder Stefan	Hager Susanne, Mag.	<b>Parteilos</b>
Wassermann Sandra	Höfing Alexander, Mag.	Hödl Angelika, MMag.
Wulz Irene	Krainz Christina	Brigitte Schmelzer
	Krainz Horst, MAS	
	Lausegger Günter	

**Zusammensetzung der Gemeinderatsausschüsse** (Stand: August 2014)**Kontrollausschuss**

Obmann: Mag. Lemmerhofer Martin (SPÖ)  
Miesenböck Gerd (FPÖ)  
Possegger Gustav Stefan (FPÖ)  
Dr. Skorianz Andreas (FPÖ)  
Frey Frank (GRÜNE)  
Feistritzer Ruth (SPÖ)  
Geiger Markus (ÖVP)

**Ausschuss für Personal**

Obmann: Possegger Gustav Stefan (FPÖ)  
Stv.: Rumpold Julius (SPÖ)  
Dr. Skorianz Andreas (FPÖ)  
StR Pfeiler Jürgen (SPÖ)  
StR Mag. Wulz Andrea (GRÜNE)  
Reg. Rat Krainz Christina (ÖVP)  
StR Steinkellner Peter (ÖVP)

**Hauptausschuss und Feuerwehr**

Obfrau: Wassermann Sandra (FPÖ)  
Stv.: Dr. Bidovec Klaus (ÖVP)  
Miesenböck Gerd (FPÖ)  
Tschinder Stefan (FPÖ)  
Kucher Philip (SPÖ)  
Rumpold Julius (SPÖ)  
Petschnig Stefan (FPÖ)

**Ausschuss für Jugend, Wohnungsvergabe und Wohnungsneubau**

Obfrau: Feistritzer Ruth (SPÖ)  
Stv.: Schmid-Tarmann Evelyn (GRÜNE)  
Kucher Philip (SPÖ)  
Druml Herwig (FPÖ)  
Röttig Petra (FPÖ)  
Dr. Jeremias Christine (FPÖ)  
Mag. Hager Susanne (ÖVP)

**Ausschuss für Sport und Freizeit**

Obfrau: Dr. Jeremias Christine (FPÖ)  
Stv.: Dr. Bidovec Klaus (ÖVP)  
Wassermann Sandra (FPÖ)  
Feistritzer Ruth (SPÖ)  
Dr. Mertel Manfred (SPÖ)  
Gasper Reinhold (GRÜNE)  
Petschnig Stefan (FPÖ)

**Ausschuss für Wirtschaft und Kultur**

Obmann: Derzeit unbesetzt (FPÖ)  
Stv.: Redescy David Stefan (SPÖ)  
Druml Herwig (FPÖ)  
Röttig Petra (FPÖ)  
Wassermann Sandra (FPÖ)  
Mag. Lemmerhofer Martin (SPÖ)  
Schmid-Tarmann Evelyn (GRÜNE)  
Krainz Horst, MAS (ÖVP)

**Ausschuss für Kindergärten, Horte und Schulen**

Obfrau: Schmid-Tarmann Evelyn (GRÜNE)  
Stv.: Wassermann Sandra (FPÖ)  
Druml Herwig (FPÖ)  
Wulz Irene (FPÖ)  
Feistritzer Ruth (SPÖ)  
Urschitz Günther (SPÖ)  
Krainz Horst, MAS (ÖVP)

**Ausschuss für Finanzen**

Obmann: Matzan Michael (SPÖ)  
Stv.: Possegger Gustav Stefan (FPÖ)  
Dr. Skorianz Andreas (FPÖ)  
Dr. Mertel Manfred (SPÖ)  
Frey Frank (GRÜNE)  
Mag. Höfinger Alexander (ÖVP)  
StR Ing. Taschek Herbert (ÖVP)

**Ausschuss für Straßenbau und Verkehr**

Obmann: Miesenböck Gerd (FPÖ)  
Stv.: Berger Johann (FPÖ)  
Sucher Ferdinand (FPÖ)  
Redescy David Stefan (SPÖ)  
Rumpold Julius (SPÖ)  
Gasper Reinhold (GRÜNE)  
Dr. Bidovec Klaus (ÖVP)

**Ausschuss für Land- und Forstwirtschaft**

Obmann: Sucher Ferdinand (FPÖ)  
Stv.: Urschitz Günther (SPÖ)  
Berger Johann (FPÖ)  
Mag. Höfinger Alexander (ÖVP)  
Tschinder Stefan (FPÖ)  
Geiger Markus (ÖVP)  
Petschnig Stefan (FPÖ)

**Ausschuss für Stadtgarten und Friedhöfe**

Obmann: Rumpold Julius (SPÖ)  
Stv.: Tschinder Stefan (FPÖ)  
Sucher Ferdinand (FPÖ)  
Wulz Irene (FPÖ)  
Gasper Reinhold (GRÜNE)  
Lausegger Günter (ÖVP)  
Mag. Trannacher Sieglinde (EW'09)

**Ausschuss für Frauen, Familie**

Obfrau: Herzig Ulrike (FPÖ)  
Stv.: Feistritzer Ruth (SPÖ)  
Baumegger Elke (FPÖ)  
Wulz Irene (FPÖ)  
Urschitz Günther (SPÖ)  
Reg. Rat Krainz Christina (ÖVP)  
Mag. Trannacher Sieglinde (EW'09)



### Zusammensetzung der Gemeinderatsausschüsse – Schluss (Stand: August 2014)

<p><b>Ausschuss für Gesundheit</b>            Obmann: Krainz Horst, MAS (ÖVP)            Stv.: Herzig Ulrike (FPÖ)            Berger Johann (FPÖ)            Röttig Petra (FPÖ)            Redescy David Stefan (SPÖ)            Schmid-Tarmann Evelyn (GRÜNE)            Lausegger Günter (ÖVP)</p> <p><b>Ausschuss für Soziales</b>            Obmann: Dr. Mertel Manfred (SPÖ)            Stv.: Mag. Hager Susanne (ÖVP)            Berger Johann (FPÖ)            Herzig Ulrike (FPÖ)            Baumegger Elke (FPÖ)            Kucher Philip (SPÖ)            Reg. Rat Krainz Christina (ÖVP)</p> <p><b>Ausschuss für Tourismus und Hochbau</b>            Obmann: Derzeit unbesetzt (GRÜNE)            Stv.: Wulz Irene (FPÖ)            Röttig Petra (FPÖ)            Druml Herwig (FPÖ)            Dr. Mertel Manfred (SPÖ)            Redescy David Stefan (SPÖ)            Lausegger Günter (ÖVP)            Gasper Reinhold (GRÜNE)</p>	<p><b>Ausschuss für Stadtplanung</b>            Obmann: Dr. Skoriansz Andreas (FPÖ)            Stv.: StR Pfeiler Jürgen (SPÖ)            Possegger Gustav Stefan (FPÖ)            Matzan Michael (SPÖ)            StR Mag. Wulz Andrea (GRÜNE)            Geiger Markus (ÖVP)            StR Steinkellner Peter (ÖVP)</p> <p><b>Ausschuss für Entsorgung</b>            Obmann: Geiger Markus (ÖVP)            Stv.: Miesenböck Gerd (FPÖ)            Baumegger Elke (FPÖ)            Tschinder Stefan (FPÖ)            Frey Frank (GRÜNE)            Mag. Lemmerhofer Martin (SPÖ)            Mag. Trannacher Sieglinde (EW'09)</p> <p><b>Ausschuss für Umweltschutz und Wissenschaft / Forschung</b>            Obfrau: Reg. Rat Krainz Christina (ÖVP)            Stv.: Röttig Petra (FPÖ)            Herzig Ulrike (FPÖ)            Wassermann Sandra (FPÖ)            Frey Frank (GRÜNE)            Urschitz Günther (SPÖ)            Mag. Hager Susanne (ÖVP)</p>
---	---

### Sitzungen des Gemeinderates, des Stadtsenates und der Ausschüsse

Jahr	Anzahl der Sitzungen des (der)		
	Stadtsenates	Gemeinderates	Gemeinderatsausschüsse
1980	22	6	77
1985	24	4	88
1990	25	10	77
1992	28	6	89
1993	26	6	87
1994	24	4	83
1995	23	6	72
1996	19	6	68
1997	20	6	70
1998	24	6	93
1999	26	5	89
2000	28	12	70
2001	27	7	81
2002	27	7	86
2003	25	9	60
2004	30	8	62
2005	30	7	70
2006	25	7	69
2007	26	7	55
2008	24	6	49
2009	21	6	65
2010	26	6	86
2011	24	7	80
2012	21	5	81
2013	21	6	70



## Städtebeziehungen

Partnerstädte
Dachau (Deutschland), Dessau-Rosslau (Deutschland), Duschanbe (Tadschikistan), Gladsaxe (Dänemark), Gorizia/Görz (Italien), Laval (Kanada), Nanning (VR China), Nazareth-Ilit (Israel), Nova Gorica/Neugörz (Slowenien), Rzeszow (Polen), Sibiu/Hermannstadt (Rumänien), Tarragona (Spanien), Czernowitz (Ukraine), Wiesbaden (Deutschland), Zalaegerzeg (Ungarn).
Städtefreundschaften
Ljubljana/Laibach (Slowenien), Novi Sad/Neusatz (Serbien), Jesolo (Italien), Köln (Deutschland).

## Ehrenbürger von Klagenfurt seit 1945

Name	Funktion / Beruf	Beschluss des Gemeinderates vom
Dr. Karl Renner	Bundespräsident	07.08.1946
Miss Russel Roberts	Leiterin des Britishen Roten Kreuzes	27.06.1947
Prof. Josef Friedrich Perkonig	Dichter, Professor	04.08.1950
Ferdinand Wedenig	Altlandeshauptmann	13.05.1965
Peter Graf	Altbürgermeister	14.01.1966
HR Mag.iur. Leopold Guggenberger	Altbürgermeister	01.07.1997
Leopold Wagner	Altlandeshauptmann	14.09.1999
Prof. Udo Jürgens	Sänger	29.05.2001
Walter Dermuth	Vizebürgermeister a.D.	01.03.2011

## Ehrengräber in Klagenfurt

Name	Funktion / Beruf	Gest. (am)	Grabstätte in
Ehrengräber			
Bucher Georg	Schauspieler	12.10.1972	Annabichl
Dobernig Josef Wolfgang	Ehrenbürger, Reichstagsabgeordneter	24.07.1918	Kapellengruft - Annabichl
Helldorff Ferdinand Heinrich Wilhelm	Herrschafts- und Werkbesitzer	02.08.1921	Annabichl
Herbert Franz Paul	Bleifabrikant	03.08.1884	St. Ruprecht
Jaksch-Wartenhorst August, Dr.	Landesarchivdirektor i.R.	03.01.1932	Kapellengruft - Annabichl
Koschat Thomas	Komponist	19.05.1914	Kapellengruft - Annabichl
Kristler Emmerich	Kärntner Freiheitskämpfer	04.06.1919	Annabichl
Meinhardt Paul	Turnlehrer	29.12.1896	St. Ruprecht
Perkonig Josef Friedrich	Schriftsteller	08.02.1959	Kapellengruft - Annabichl
Pichler-Mandorf Franz Josef, DI	Altbürgermeister	07.07.1972	Ehrengräberfeld - Annabichl
Renn Paul	Dichter	15.11.1860	St. Ruprecht
Riese Arnold	Reichstagsabgeordneter u. Redakteur	20.01.1912	Annabichl
Rosthorn Alfons	Gynäkologe	19.08.1909	Viktring
Schumy Vinzenz	Vizekanzler und Landeshauptmann	13.12.1962	Ehrengräberfeld - Annabichl
Suppan Peter	Volksliedersänger und Komponist	03.11.1902	Annabichl
Tangl Michael, Dr.	Universitätsprofessor und Historiker	07.09.1921	Annabichl
Tschabuschnig Adolf	K.K. Justizminister	01.11.1877	St. Ruprecht
Wedenig Ferdinand	Altlandeshauptmann	11.11.1975	Ehrengräberfeld - Annabichl
Yllam Julius	Kärntner Freiheitskämpfer	15.01.1942	Annabichl
Hauser Ferdinand	Altbürgermeister	16.09.1868	St. Ruprecht
In Pflege und Erhaltung der Stadt			
Bachmann Ingeborg	Schriftstellerin	17.10.1973	Annabichl
Grabner Pepo	Maler	02.10.1991	Annabichl
Gröger Florian	Altlandeshauptmann	19.05.1927	Annabichl
Klimann Thomas	Abwehrkämpfer Oberst a.D.	25.10.1942	Annabichl
Moro-Morozzo-Botka	Tuchfabrikant	1800	Viktring
Pernhart Marcus	Landschaftsmaler	1891	St. Ruprecht
Ritter von Metnitz Gustav Adolf, Dr.	Altbürgermeister	23.12.1915	Annabichl
Rudan Othmar, Dr.	Buchautor, Landesamtsdirektorstellv.	21.02.1985	Annabichl
Strutz Herbert, Prof.	Schriftsteller	01.10.1973	Annabichl
Taurer von Gallenstein Johann Nepomuk, Dr.	Schöpfer d. Kärntner Heimatliedes	19.06.1927	Annabichl
Wodley Franz	Advokat, Werkbesitzer	31.01.1890	St. Ruprecht



### Träger des Ehrenringes der Landeshauptstadt Klagenfurt

Name	Funktion / Beruf	Beschluss des Gemeinderates vom
Prof. Herbert Boeckl	Akad. Maler, Professor der Akademie der bildenden Künste in Wien	21.10.1954
LAbg. Hans Ausserwinkler	Altbürgermeister von Klagenfurt	18.12.1973
Bischof Dr. Egon Kapellari	Bischof der Diözese Gurk	20.03.2001
KR Walter Dermuth	Messepräsident	13.09.2003
KR Mag. Josef Stockbauer	Vorstandsdirektor der Vereinigten Kärntner Brauereien AG	05.02.2004
Prof. Herbert Wochinz	Stadttheaterdirektor	06.12.2005
Prof. Dr. Walter Kraxner	Pädagoge, Sänger, Liederschreiber und Buchautor	21.11.2007
Dr. Alois Schwarz	Diözesanbischof	12.06.2012
Dr. Günther Antesberger	Komponist, Instrumentalist	29.06.2013

### Literatur-Preisträger

Jahr	Name (Preisträger)	Werk
<b>INGEBORG-BACHMANN-PREIS</b>		
1977	Gert Jonke	Erster Entwurf zum Beginn einer sehr langen Erzählung
1978	Ulrich Plenzdorf	kein runter kein fern
1979	Gert Hofmann	Die Fistelstimme
1980	Sten Nadolny	Kopenhagen 1801
1981	Urs Jaeggi	Ruth
1982	Jürg Aman	Rondo
1983	Friederike Roth	Ausschnitt aus dem 1. Band einer Trilogie mit dem Titel: Das Buch des Lebens - ein Plagiat
1984	Erica Pedretti	Das Modell und sein Maler
1985	Hermann Burger	Die Wasserfallfinsternis von Badgastein
1986	Katja Lange-Müller	Kaspar Mauser - Die Feigheit vorm Freund
1987	Uwe Saeger	Ohne Behinderung, ohne falsche Bewegung
1988	Angela Krauß	Der Dienst, Ein Entwicklungsroman
1989	Wolfgang Hilbig	Eine Übertragung
1990	Birgit Vanderbeke	Das Muschelessen
1991	Emine Sevgi Özdamar	Das Leben ist eine Karawanserei
1992	Alissa Walsler	Geschenkt
1993	Kurt Drawert	Haus ohne Menschen. Ein Zustand
1994	Reto Hännny	Guai
1995	Franzobel (eigentl. Stefan Griebel)	Die Krautflut
1996	Jan Peter Bremer	Der Fürst spricht
1997	Norbert Niemann	Wie man's nimmt
1998	Sibylle Lewitscharoff	Pong
1999	Terézia Mora	Der Fall Ophelia
2000	Georg Klein	Auszug aus einem langen Prosatext
2001	Michael Lentz	Muttersterben
2002	Peter Glaser	Geschichte vom Nichts
2003	Inka Parei	Anfang eines längeren Textes
2004	Uwe Tellkamp	Der Schlaf in den Uhren
2005	Thomas Lang	Am Seil
2006	Kathrin Passig	Sie befinden sich hier
2007	Lutz Seiler	Turksib
2008	Tilman Rammstedt	Der Kaiser von China
2009	Jens Petersen	Bis dass der Tod
2010	Peter Wawerzinek	Rabenliebe
2011	Maja Haderlap	Engel des Vergessens
2012	Olga Martynova	Ich werde sagen: "Hi!"
2013	Katja Petrowskaja	Vielleicht Esther
2014	Tex Rubinowitz	Wir waren niemals hier

## Literatur-Preisträger – Schluss

Jahr	Name (Preisträger)	Werk
<b>ERNST-WILLNER-STIPENDIUM - ab 1988 ERNST-WILLNER-PREIS</b>		
1983	Wolfgang Linder Bodo Morshäuser	Dunst Nur die Liebe
1984	Helen Meier Thomas Strittmatter	Lichtempfindlich Der Schwarzwursthammer
1985	Lilian Faschinger Dante Andrea Franzetti	Die neue Scheherazade Cosimo und Hamlet
1986	Daniel Grolle Arnulf Ploder	Sieger und Da ist was da unten Erdschwere
1987	Irina Liebmann	Hast du die Nacht genutzt?
1988	Michael Wildenhain	Enger Ort
1989	Sabine Peters	drei fragen
1990	Ludwig Roman Fleischer	Rakontimer
1991	Marcel Beyer	Flughunde
1992	Ulrich Holbein	Universum schlaflos
1993	Sandra Kellein	Hochformat
1994	Stefanie Menzinger	Der Gärtner, der Kater und ich
1995	Ingo Schulze	33 Augenblicke des Glücks
1996	Felicitas Hoppe	Das Richtfest
1997	Bettina Galvagni	Die letzte Ikone
1998	John von Düffel	Fliegenfischen. Kapitel IV aus dem Roman "Vom Wasser"
1999	Thor L. Kunkel	Das Doppelleben der Amöbe
2000	Andreas Maier	Diagnosestunde
2001	Antje Ravic Strubel	Das Märchen von der selbstgewählten Entführung
2002	Mirko Bonné	Auszeit
2003	Ulla Lenze	Schwester und Bruder (Romanauszug)
2004	Simona Sabato	Beginn eines Romans
2005	Natalie Balkow	Oben, wo nichts mehr ist
2006	Angelika Overath	Das Aquarium
2007	Jan Böttcher	Freundwärts
2008	Clemens J. Setz	Die Waage
2009	Katharina Born	Fifty Fifty
2010	Aleks Scholz	Google earth
2011	Leif Randt	Schimmernder Dunst über Cobycounty
2012	Inger-Maria Mahlke	Text über eine alleinerziehende Mutter, die sich als Domina versucht
2013	Heinz Helle	Wir sind schön
2014	Katharina Gericke	Down, down, down



### Verleihung der Goldenen Medaille von Klagenfurt

Name	Funktion / Beruf	Beschluss des Stadtsenates vom
KR Heinz Ridiger	Kommerzialrat	08.10.1964
Wirkl. HR i.R. Dipl.Ing. Max Schmid	Landesbaudirektor	21.02.1966
Ir.F.J. Philips	Präsident i.R.	27.08.1968
Dr. Rudolf Egger	Universitätsprofessor	29.08.1967
KR Dr. Hans Neuner	Industrieller	18.11.1969
Wirkl. HR Dr. Franz Kahler	Universitätsprofessor	22.06.1970
Dr. Ingo Findenegg	Universitätsprofessor	28.01.1971
Prof. Anton Anderluh	Professor	24.02.1971
HR Dr. Gotbert Moro	Universitätsprofessor	17.02.1972
Wirkl. HR Dr. Othmar Rudan	Landesamtsdirektor-StV. i. R.	05.12.1972
DI Dr. Gustav Heinisch	Präsident, Bergrat	05.12.1972
Georg Buch	Präsident	25.09.1973
HR Dr. Peter Zojer	Landesbeamter	18.03.1974
Dr. Erwin Deutsch	Universitätsprofessor	16.07.1974
Ing. Dr. Erwin Aichinger	Universitätsprofessor	16.07.1974
Dr. Walthers Fresacher	Professor i.R.	16.07.1974
HR Dr. Karl Schmidt	Direktor i.R.	12.12.1978
Dr. Eduard Skudnigg	Direktor i.R.	20.06.1979
Rudi Schmitt	Oberbürgermeister von Wiesbaden a.D.	11.12.1979
Kurt Lonquich	Stadtverordnetenvorsteher	10.06.1980
OMR Dr. Gottfried Heller	Präsident des Institutes für Allgemeinmedizin	24.11.1981
Theo Knapp	Professor	17.12.1982
Dr. Oskar Moser	Universitätsprofessor	17.01.1984
Hofrat Dr. Franz Koschier	Landesbeamter	04.09.1984
Marcel Reich-Ranicki	Professor	03.06.1986
HR Dr. Siegfried Hartwagner	Landeskonservator i.R.	14.09.1986
Dr. Josef Platzer	Magistratsdirektor a.D.	25.11.1986
Dr. Antonio Scarano	Bürgermeister von Görz	14.01.1992
Dr. Lore Kutschera	Professor	24.09.1997
Lotte Spinka	Stadtrat a.D.	17.08.1999
KR Michael Krainz	Generaldirektor i.R.	27.10.1999
Dr. Gero Ferrari-Brunnenfeld	Stadtrat a.D.	09.11.1999
OMR Dr. Hellmuth Reichel	Medizin, Sport	09.05.2000
Univ.Prof. Dr. Helmut Rumppler	Universitätsprofessor	12.09.2000
Prof. Herbert Wochinz	Intendant i.R.	28.11.2000
KR Martin Schützelhofer	Senator h.c., Generaldirektor i. R.	28.11.2000
Dr. Carlo Kos	Kunstförderer	16.01.2001
Dkfm. Dr. Leopold Goess	Unternehmer	16.01.2001
Kurt Peterle	Stadtrat a.D.	19.07.2001
Ing. Johann Lettner	Kommerzialrat	01.10.2002
Rudolf Rainer	Hotelier (Salzamt)	14.01.2003
Hans Wagner	Sportlegende	14.01.2003
Otto Dermuth	Kommerzialrat	23.01.2003
Heribert Medweschek	Vizebürgermeister a.D.	11.02.2003
Robert Kanduth	Hotelier (Sandwirth)	11.02.2003
Georg Wurmitzer	Landesrat	01.04.2003
Ing. Wilhelm Goerner	Kommerzialrat	18.06.2003
Ing. Sepp Prugger	Konsul, Brauchtumsforscher	26.11.2003
DI Johann Glantschnig	Stadtwerkedirektor	02.12.2003
Dr. Claudia Fräss-Ehrfeld	Historikerin	16.01.2004
KR Anton Pletzer	Südpark - Chef	31.08.2004
Dkfm. Rudolf Peck	Stadtwerkedirektor i.R.	11.11.2005
Dr. Klaus Pekarek	Generaldirektor	05.12.2006
Mag. Gerd Ebner	Generalmajor	27.12.2006
Mag. Dr. Viktor Omelko	Caritasdirektor	27.12.2006
Karl Nedwed	Vorstandsdirektor	28.03.2007
Günter Polainar	Brigadier	11.12.2007
DI Dr.DDr. Adolf Melezinek	Universitätsprofessor	27.11.2007
Dkfm. MMag. Dr. Karl Greyer	Steuerberater	08.04.2008
DDr. Mag. Dieter Klammer	Projektentwickler	13.05.2009

**Verleihung der Goldenen Medaille von Klagenfurt – Schluss**

Name	Funktion / Beruf	Beschluss des Stadtssenates vom
Prim. Dr. Volker Schalk	Primarius	21.07.2009
Karl "Charly" Egger	Unternehmer (ÖBAU-Gründer)	01.09.2009
Werner Lössl	Kunstmaler und Bildhauer	15.09.2009
Dr. Kurt Puganigg	Lungenfacharzt	27.10.2009
Prof. Ernst Fuchs	Maler, Bildhauer	02.03.2010
Arnulf Wadl	Trafikant, Obmann der Volkstanzgruppe Edelweiß	10.06.2010
Dr. Dieter Kalt	Hofrat	07.12.2010
Walfried Wutscher	Ökonomierat	01.02.2011
Dr. Alfred Ogris	Universitätsdozent	22.02.2011
Alfred Laas	Kommerzialrat	30.09.2011
Prof. Hans Streiner	Liedermacher	18.10.2011
Dr. Wolfgang Lattacher	Obmann des Kärntner Brauchtumverbandes	22.11.2011
Willi Haslitzer	ORF-Landesdirektor	20.12.2011
Hannes Jagerhofer	Event-Manager	06.03.2012
Dalai Lama	Oberhaupt der Tibeter	24.04.2012
Univ.-Doz. DDr. Friedrich Chiari	Primarius	19.02.2013
Harry Jeschofnig	Professor	19.02.2013
O.Univ.-Prof Dr. Heinrich C. Mayr	Universitätsprofessor	19.03.2013
Ing. Erich Hallegger	Direktor	23.04.2013
Mag. Erich Wappis	Direktor i.R.	10.09.2013
Manfred Bockelmann	Maler, Fotograf	05.11.2013
Dr. Markus Mairitsch	Stadtpfarrer und Monsignore	18.02.2014
Markus Salcher	Behindertensportler	18.03.2014
Dr. Heimo Penker	Generaldirektor	18.03.2014
Sepp Puschnig	Eishockeyspieler	26.03.2014
Kons.Rat Dr. Peter Allmaier	Dompfarrer	20.05.2014

**Auszeichnungen mit dem Lindwurm-Award**

Jahr	Name	Auszeichnung als
2004	Thomas Gottschalk	Entertainer (Wetten dass ...)
2004	Hannes Jagerhofer	Event-Guru (Beachvolleyball)
2005	Vinzenz Stimpfl-Abele	Organisator "Smart-Treffen"
2006	Karl Moik	Entertainer (Musikantenstadel)
2014	Larissa Marolt	Model (Dschungelcampprinzessin 2014)



### Verleihungen "Steinerne Fischer"

Jahr	Name	Auszeichnung als
2006	Nikola Toschkow	Marktstandler
2010	Walter Gasser	Marktkaufmann
2012	Silvia Kundig	Gärtnerin
2012	Villiam Tolazzi	Marktstandler

### Auszeichnungen für die Landeshauptstadt Klagenfurt

Jahr	Auszeichnung
1968	Europafahne des Europarates
1986	Europapreis des Europarates
1980	Europanostra-Preis
1983	Europanostra-Preis
1994	Europanostra-Preis
1996	Goldene Sterne der Partnerschaft      Preis der Europäischen Kommission für Städtepartnerschaften

### Verleihungen Humbert Fink-Literaturpreis

Jahr	Name	Funktion / Beruf
2014	Antonio Fian	Schriftsteller

### Verleihungen Gert-Jonke-Preis

Jahr	Name	Kategorie
2011	Alois Hotschnig	Prosa
2013	Friederike Roth und Händl Klaus	Dramatik

**Verleihungen der Robert-Musil-Medaille**

Name	Funktion / Beruf	Name	Funktion / Beruf
Dr. Bruno Kreisky	Bundeskanzler a.D.	Janez Gradisnik	Professor
Dr. Hertha Firnberg	Bundesministerin a.D.	Dr. Renate von Heydebrand	Universitätsprofessorin
Dr. Fred Sinowatz	Bundeskanzler a.D.	Dr. Claudio Magris	Universitätsprofessor
Dr. Hermann Lein	Sektionschef a.D.	Dr. Egon Naganowski	Professor
Erwin Frühbauer	Landeshauptmann-Stv. a. D.	Erika Pluhar	Schauspielerin
Dr. Adolf Frisé	Professor	OStR. Karl-Heinz Danner	Professor, Musilsammler
Heinrich Maria Ledig-Rowohlt	Verleger	Dr. Hans Brunmayr	Ministerrat i.R.
Dr. Ernst Schönwiese	Professor	Piero Rismondo	Kritiker, Freund
Dr. Marie-Louise Roth	Universitätsprofessorin	DDr. Hans Mayer	Universitätsprofessor
Dr. Karl Corino	Musilforscher	Sergio Checconi	Verleger
HR Dr. Siegfried Hartwagner	Landeskonservator	Dr. Luciana Bergamini	Professorin
Humbert Fink	Schriftsteller	Hans Weigel	Schriftsteller
Fritz Blaha	Restaurator	Dr. Beda Allemann	o.Univ.Professor
ÖR. Anton Mloki	Banker, Förderer	Solomon Konstantinowitsch	Übersetzer
Edgar Rosenthal	Stiefenkel, Nachlaßbearbeiter	Dr. Italo A. Chiusano	Journalist, Übersetzer
Dr. Karl Dinklage (verst. 1987)	Universitätsprofessor	Dr. Hans-Heinz Hahl	Journalist
Dr. Otto Pächt	Professor	Dr. Sakae Hamakawa	Universitätsprofessor
Dr. Walter Zettl	Professor	Dr. Martin Flinker	Buchhändler, Freund und Förd.
Alexander Sadjina	Direktor	Dr. Bianca Cetti-Marinoni	Universitätsprofessorin
Dr. Friedbert Aspetsberger	Universitätsprofessor	Dr. Cesare Cases	Universitätsprofessor
Walther Nowotny	Professor	Dr. Philip Payne	Universitätsprofessor
Dr. Uwe Baur	Universitätsprofessor	Dr. Wilhelm Braun	Universitätsprofessor
Harald Baruschke (verst. 1984)	Mitarbeiter und Freund	Mathieu Carrière	Schauspieler
Milan Dubrovic	Professor	Dr. Hannah Hickman	Professorin
Stella Ehrenfeld	Fördererin	Wolfgang Gasser	Kammerschauspieler
Bernhard Guillemin	Literaturkritiker	Kurt Julius Schwarz	Regisseur
Dr. Wolf-Dietrich Rasch	Professor	Grazia Lodeserto	Bildende Künstlerin
Dr. Helmut Arntzen	Professor	Dr. Burton Pike	Professor
Dr. Ulrich Karthaus	Professor	Jiro Kato	Professor
Philippe Jaccottet	Übersetzer	Dr. Karl Eibl	Universitätsprofessor
Dr. Gerhart Baumann	Universitätsprofessor	Giulano Vasilico	Theaterregisseur
Lessly Bunton	Schauspielerin	Nanao Hayasaka	Professor
Dr. Dietmar Goltschnigg	Universitätsprofessor		





# INHALT

GEOGRAPHISCHE ÜBERSICHTEN UND ADMINISTRATIVE EINTEILUNG	<b>1</b>
KLIMA	<b>2</b>
BEVÖLKERUNG UND KULTUSWESEN	<b>3</b>
GESUNDHEIT	<b>4</b>
UMWELT	<b>5</b>
SOZIALES	<b>6</b>
UNTERRICHT, KULTURELLE EINRICHTUNGEN UND SPORT	<b>7</b>
STÄDTISCHES PERSONAL, VERWALTUNG, RECHTSWESEN, WAHLEN	<b>8</b>
STÄDTISCHE FINANZEN	<b>9</b>
WIRTSCHAFT UND BESCHÄFTIGUNG, ARBEITSMARKT, EINKOMMEN	<b>10</b>
INDEX DER VERBRAUCHERPREISE, BAUKOSTENINDEX	<b>11</b>
BAU- UND WOHNUNGSWESEN, STÄDTISCHER GRUNDBESITZ, GRÜNANLAGEN	<b>12</b>
LAND- UND FORSTWIRTSCHAFT, TIERHALTUNG	<b>13</b>
FEUERWEHREN	<b>14</b>
TOURISMUS	<b>15</b>
VERKEHR, STRASSENVERKEHRSSICHERHEIT, NACHRICHTENÜBERMITTLUNG	<b>16</b>
VERSORGUNGSBETRIEBE	<b>17</b>
SONSTIGE BETRIEBE	<b>18</b>
STÄDTEVERGLEICH, GEMEINDEERGEBNISSE, GEBIETSEINTEILUNGEN	<b>19</b>



1

Tab. 1.1 Historischer Überblick

1161-1181	Herzog Hermann von Spanheim gründet den offenen Markt Chlagenvurth.	1963	Der Straßenbahn- und Obusverkehr wird auf den Omnibusverkehr umgestellt.
1193 - 1199	Herzog Ulrich II. Der Name Klagenfurt wird zum ersten Mal 1199 in einer Urkunde genannt.	1965	Zur Rettung des Wörthersees wird der Wasserverband Wörthersee-Ost gegründet. Die Großkläranlage wird gebaut und im Jahre 1967 fertiggestellt.
1246 - 1252	Verlegung des Marktes unter Herzog Bernhard, der als Begründer der Stadt Klagenfurt betrachtet wird.		Fertigstellung des Europaparkes.
1279	Klagenfurt wird im Testament Philipps, des letzten Spanheimers, schon als Stadt bezeichnet.	1967	Klagenfurt erhält ein neues Stadtrecht.
1287	Ältestes Stadtsiegel mit dem heutigen Stadtwappen.	1970	Grundsteinlegung für die Klagenfurter Universität, die im Jahre 1973 ihren Vorlesungsbetrieb aufnimmt.
1338	Bestätigung des althergebrachten Klagenfurter Stadtrechtes durch Albrecht II.	1973	Mit Inkrafttreten des Gemeindestrukturverbesserungsgesetzes am 1. Jänner 1973 kommen die Gemeinden Hörterndorf, Viktring und Wölfnitz sowie Teile von St. Peter a. B. und Ebental zu Klagenfurt. Geringfügige Grenzkorrekturen finden weiters mit den Gemeinden St. Veit a. d. Glan, Maria Saal, Köttmannsdorf, Moosburg, Liebenfels, Poggersdorf und Ebental statt.
1514	Brandkatastrophe.		
1516	Erhebung zur Landeshauptstadt.		
1518	Schenkungsbrief Maximilians I. Er übergibt Klagenfurt den Landständen.		
1527	Beginn des Aushubes des Lendkanals.		
1535	Brandkatastrophe.	1977	Das Gebäude der Klagenfurter Universität wird seiner Bestimmung übergeben.
1541	Errichtung der Stadtmauern und Basteien.	1981	Fertigstellung des neuen Feuerwehrzentrums in der Hans-Sachs-Straße.
1588	Christoph Windisch wird als erster Bürgermeister eingesetzt.	1982	Der Autobusbahnhof mit dem neuen AK-Gebäude und die Heiligengeistplatzverbauung werden fertiggestellt.
1690	Erdbeben.	1984	Neugestaltung der Bahnhofstraße.
1723	Große Teile der Stadt fallen wiederum einer Brandkatastrophe zum Opfer.	1988	Das fast 80 Jahre alte Wörthersee-Schiff "Thalia" wird nach umfangreichen Restaurierungsarbeiten wieder in Betrieb genommen.
1809 - 1810	Klagenfurt erleidet durch die unsachgemäße Sprengung der Stadtbefestigungen schwere bauliche Schäden.	1991	Mit dem Anschlag des Falkenbergtunnels wird mit dem Bau der Autobahnumfahrung Klagenfurt offiziell begonnen.
1850	Klagenfurt erhält ein eigenes Statut.	1996	Fertigstellung der Autobahnumfahrung Klagenfurt bis zum Knoten Klagenfurt - Ost.
1863	Eröffnung der Südbahnlinie nach Marburg. Beginn des Eisenbahnzeitalters in Klagenfurt (1857 Spatenstich).	1997	Generalsanierung des Lindwurmbrunnens abgeschlossen.
1883	Gründung der Wörthersee-Schiffahrtsgesellschaft.	1999	Lückenschluss der A2-Südautobahn.
1902	Die Gasbeleuchtung wird durch das elektrische Licht ersetzt.	2000	Zubau der Universität Klagenfurt eröffnet.
1919	Jugoslawische Militärverbände besetzen am 6. Juni Klagenfurt und räumen die Stadt am 31. Juli 1919.	2005	Eröffnung des Lakesideparks.
1920	Volksabstimmung.	2005	Neueröffnung Hauptbahnhof Klagenfurt.
1938	Die selbständigen Gemeinden St. Ruprecht, St. Martin, Annabichl und St. Peter werden am 15. Oktober 1938 in das Stadtgebiet eingegliedert.	2006	Fertigstellung der City-Arkaden.
1944 - 1945	Vom 16. Jänner 1944 bis 26. April 1945 wird Klagenfurt durch 51 Luftangriffe, die 526 Menschenleben fordern, schwer in Mitleidenschaft gezogen. 60 % der Wohnungen und 84 Industrie- und Gewerbebetriebe werden beschädigt.	2007	Fertigstellung der Hypo-Group-Arena (Fußballstadion).
1945	Britische und kurzfristig auch jugoslawische Kampftruppen besetzen am 8. Mai kampflos Klagenfurt. Der Wiederaufbau setzt in vollem Umfang ein.	2008	Ab 1. Feber 2008 Führung des Gemeindepamens „Klagenfurt am Wörthersee“.
1948	Der 1. Flächenwidmungs- und Regulierungsplan der Landeshauptstadt Klagenfurt wird beschlossen.		Neugestaltung des Neuen Platzes.
1956	Endgültige fachliche Ausrichtung der Kärntner Messe zur Österreichischen Holzmesse.		Fußballeuropameisterschaft in Klagenfurt am Wörthersee.
1958	Ausbau und Eröffnung des Flughafens Klagenfurt-Wörthersee.	2010	Eröffnung Klinikum Klagenfurt am Wörthersee.
			100-Jahr Jubiläum Stadttheater.
		2012	Eröffnung Leopold-Wagner-Arena (Leichtathletik-Stadion).

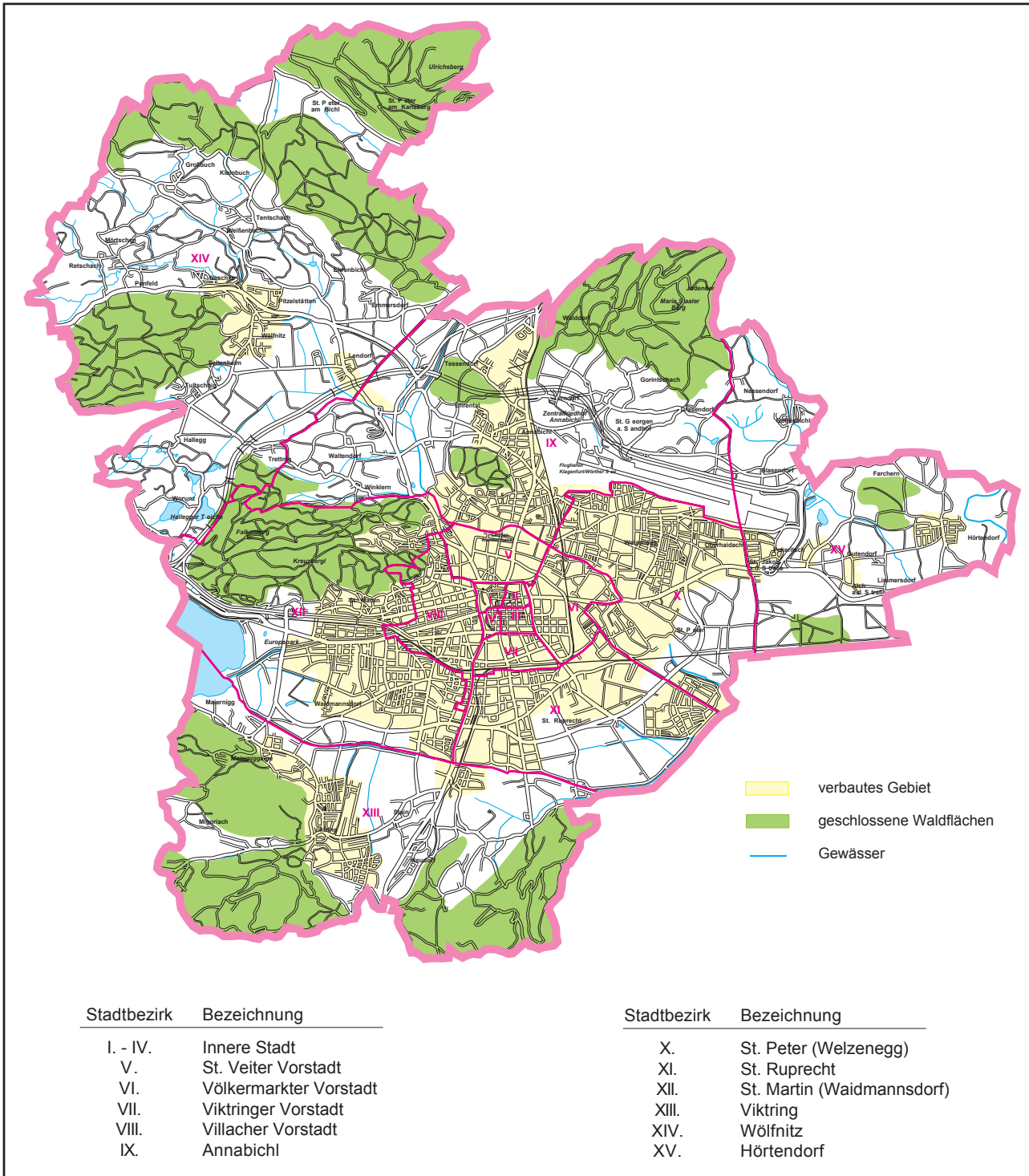
**Karte 1.1 Das Stadtgebiet von Klagenfurt am Wörthersee**

Quelle: Magistrat Klagenfurt am Wörthersee, Abt. Vermessung und Geoinformation

**Tab. 1.2 Geographische Lage**

SEEHÖHE: Lindwurmbrunnen, Neuer Platz, 445,90 m	
GEOGRAPHISCHE BREITE: 46° 37' 29" nördl.	GEOGRAPHISCHE LÄNGE: 14° 18' 29" östl. Greenwich

Quelle: Magistrat Klagenfurt am Wörthersee, Abt. Vermessung und Geoinformation



# Landeshauptstadt KLAGENFURT AM WÖRTHERSEE

Karte 1.2  
Gliederung des Stadtgebietes  
in Wahl- bzw. Zählsprengele  
und Stadtbezirke

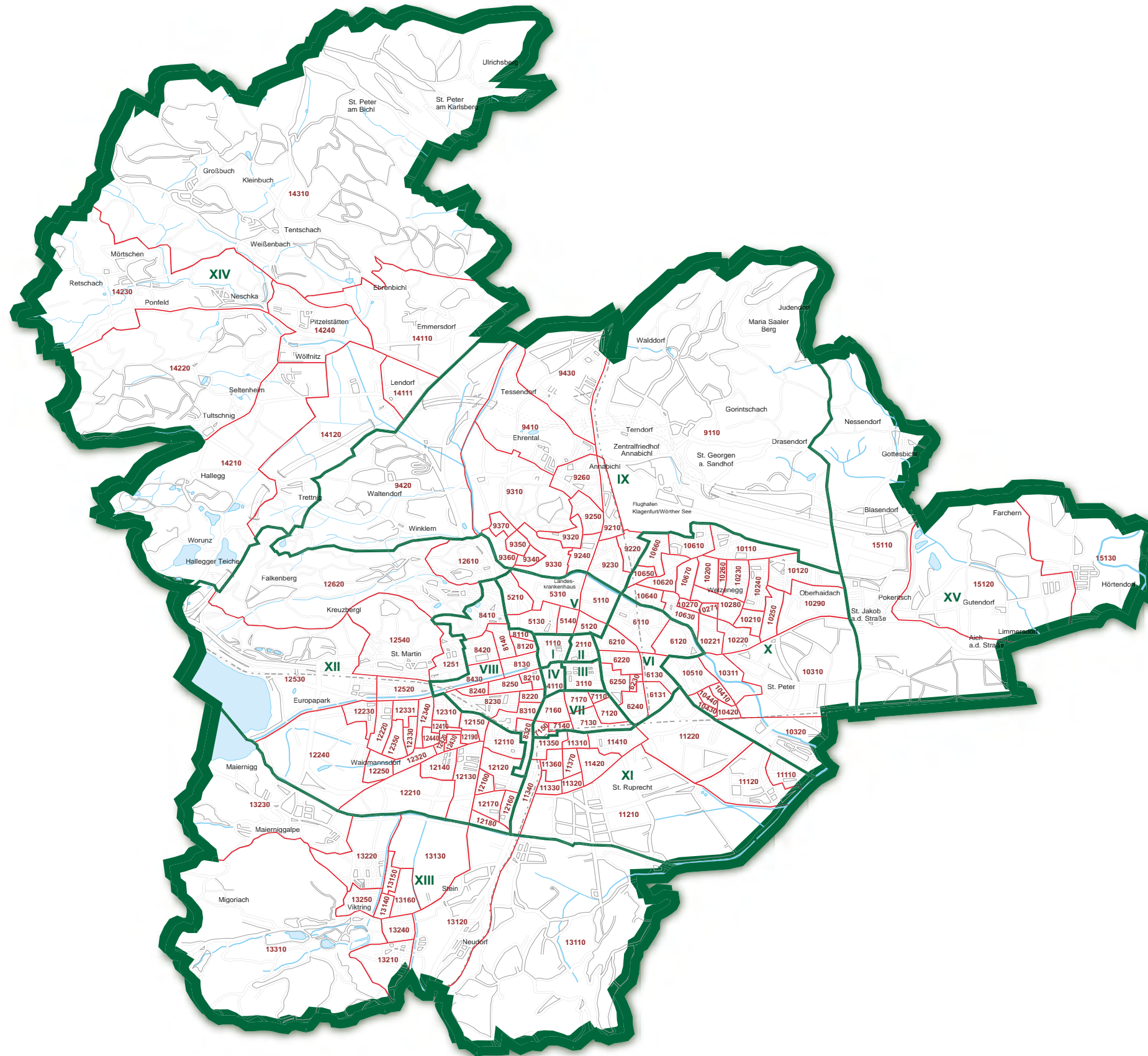

- Wahl- bzw. Zählsprengele
- Stadtbezirksgrenzen
- Stadtgrenze
- 6110, 12330 usw. Nummern der Wahl- bzw. Zählsprengele
- I, X, XV usw. Nummern der Stadtbezirke
- - - - - Eisenbahn
- Gewässer





1

Karte 1.3 Eingemeindungen der Stadt Klagenfurt

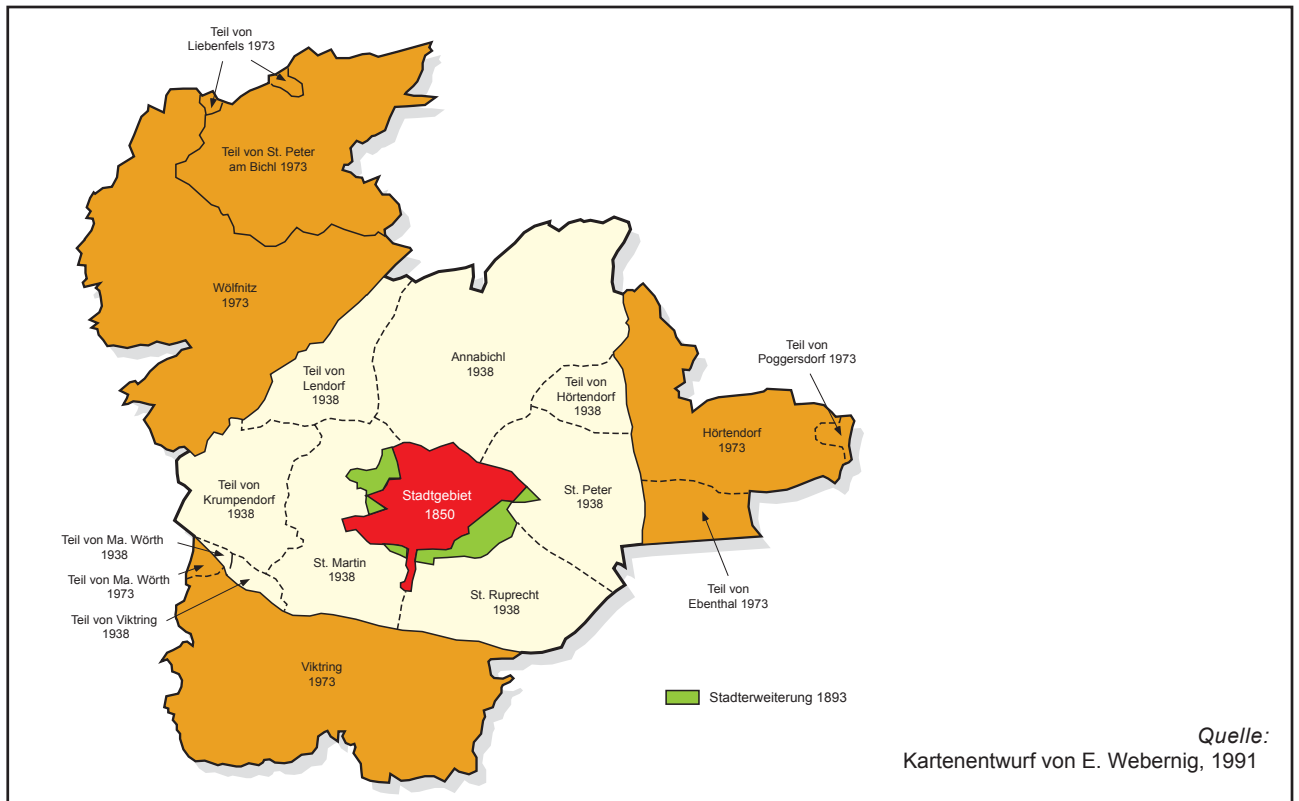

Karte 1.4 Gliederung des Stadtgebietes in Katastralgemeinden

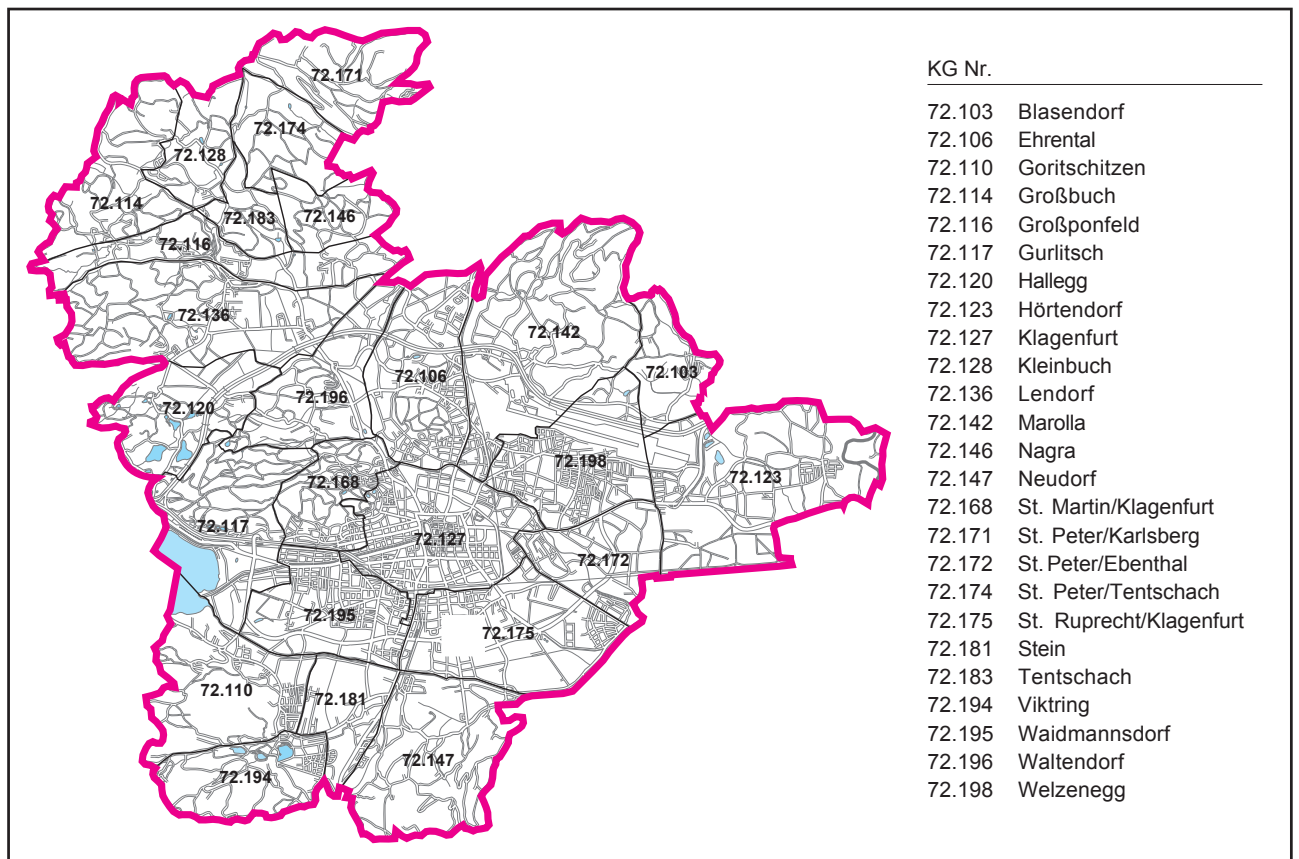

**Tab. 1.3 Allgemeines zum Stadtgebiet**

Fläche des Stadtgebietes ..... 120,07 km <sup>2</sup> Umfang des Stadtgebietes ..... 81,2 km Zahl der Katastralgemeinden ..... 25 Zahl der Stadtbezirke ..... 15 Zahl der stat. Zähl- bzw. Wahlsprengel . 153 Zahl der stat. Zählbezirke ..... 41 Anzahl der Straßenbezeichnungen ..... 1.388 Höchster Punkt: Ulrichsberg ..... 1.022 m Tiefster Punkt: Gurkerbrücke ..... 420 m Nord-Süd-Ausdehnung ..... 14,8 km Ost-West-Ausdehnung ..... 15,6 km Höchstes Gebäude: Stadtpfarrturm ..... 91 m	<p style="text-align: center;"><b>Gewässer:</b></p> <table border="0"> <tr> <td style="vertical-align: top;"><b>Flüsse und Bäche:</b></td> <td style="vertical-align: top;"><b>Teiche:</b></td> </tr> <tr> <td>Gurk</td> <td>Ehrentaler Teich</td> </tr> <tr> <td>Glan</td> <td>Fabriksteich</td> </tr> <tr> <td>Glanfurt</td> <td>Hallegger Teiche</td> </tr> <tr> <td>Lendkanal</td> <td>Krastowitz Teich</td> </tr> <tr> <td>Wölfnitzbach</td> <td>Kreuzbergleiche</td> </tr> <tr> <td>Rababach</td> <td>Kulleteiche</td> </tr> <tr> <td>Seebach</td> <td>Schleppeteich</td> </tr> <tr> <td></td> <td>Schloßteich</td> </tr> <tr> <td></td> <td>Treimischer Teich</td> </tr> <tr> <td></td> <td>Ziegelteich</td> </tr> </table>	<b>Flüsse und Bäche:</b>	<b>Teiche:</b>	Gurk	Ehrentaler Teich	Glan	Fabriksteich	Glanfurt	Hallegger Teiche	Lendkanal	Krastowitz Teich	Wölfnitzbach	Kreuzbergleiche	Rababach	Kulleteiche	Seebach	Schleppeteich		Schloßteich		Treimischer Teich		Ziegelteich
<b>Flüsse und Bäche:</b>	<b>Teiche:</b>																						
Gurk	Ehrentaler Teich																						
Glan	Fabriksteich																						
Glanfurt	Hallegger Teiche																						
Lendkanal	Krastowitz Teich																						
Wölfnitzbach	Kreuzbergleiche																						
Rababach	Kulleteiche																						
Seebach	Schleppeteich																						
	Schloßteich																						
	Treimischer Teich																						
	Ziegelteich																						
Wörthersee, dem Stadtgebiet zugehörige Fläche ..... 1,201316 km <sup>2</sup> dem Stadtgebiet zugehörige Uferlänge ..... ca. 2.800 m																							

Quelle: Magistrat Klagenfurt am Wörthersee, Abt. Vermessung und Geoinformation

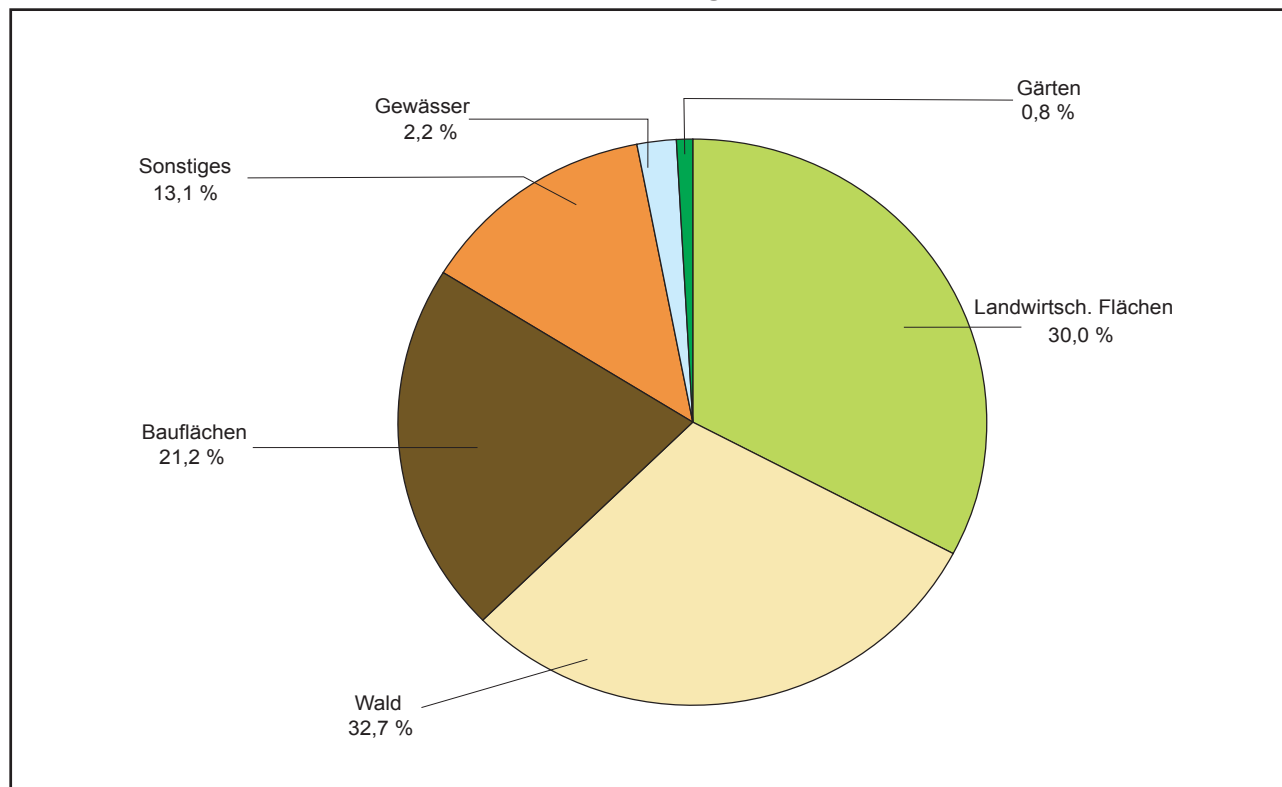
**Grafik 1.1 Grundstücksflächen nach Benützungsarten**

Quelle: Magistrat Klagenfurt am Wörthersee, Abt. Vermessung und Geoinformation



1

Tab. 1.4 Anzahl und Lage der Grundstücke nach Katastralgemeinden<sup>1)</sup>

Katastral- gemeinde	Anzahl der		Höhe über Adria (in m)	Länge östl. Greenw.	nördliche Breite	Ort (Messpunkt)
	Grundbuchs- einlagen	Grund- stücke				
Blasendorf	178	485	451	14°21'42"	46°38'40"	Zentrum Blasendorf
Ehrental	1.567	2.883	476	14°18'15"	46°39'13"	Schloss Ehrental
Goritschitzen	1.013	2.027	475	14°15'48"	46°36'06"	Zentrum Goritschitzen
Großbuch	278	1.083	520	14°14'07"	46°40'41"	Kirche St. Martin/Wölfnitz
Großponfeld	897	1.892	484	14°13'53"	46°40'15"	Zentrum Ponfeld
Gurlitsch	303	705	440	14°15'50"	46°37'01"	Universität Klagenfurt
Hallegg	213	739	470	14°14'28"	46°38'59"	Schloss Hallegg
Hörtendorf	922	1.981	465	14°24'01"	46°38'27"	Kirche St. Margarethen
Klagenfurt	2.888	4.966	445	14°18'29"	46°37'29"	Neuer Platz
Kleinbuch	201	516	632	14°14'48"	46°41'26"	Kirche Großbuch
Lendorf	648	1.413	451	14°16'39"	46°39'29"	Kirche Lendorf
Marolla	874	2.269	480	14°19'53"	46°39'17"	Kirche St. Georgen
Nagra	34	233	594	14°16'26"	46°40'40"	Zentrum Nagra
Neudorf	417	1.735	470	14°17'43"	46°35'26"	Zentrum Neudorf
St. Martin/Klagenfurt	1.102	1.899	455	14°16'50"	46°37'29"	Kirche St. Martin
St. Peter/Karlsberg	42	252	580	14°16'20"	46°42'05"	Zentrum St. Peter/Karlsberg
St. Peter/Ebenthal	723	1.223	439	14°19'46"	46°37'30"	Kirche St. Peter
St. Peter/Tentschach	56	293	572	14°16'07"	46°41'52"	Kirche St. Peter am Bichl
St. Ruprecht/Klagenfurt	1.704	2.902	439	14°18'48"	46°36'47"	Kirche St. Ruprecht
Stein	472	852	448	14°17'08"	46°35'40"	Kirche Stein
Tentschach	123	379	630	14°15'41"	46°40'58"	Schloss Tentschach
Viktring	523	883	453	14°16'16"	46°35'28"	Kirche Viktring
Waidmannsdorf	1.850	3.209	441	14°17'03"	46°36'46"	Kirche St. Josef
Waltendorf	352	975	490	14°16'31"	46°39'00"	Zentrum Waltendorf
Welzenegg	2.167	3.576	441	14°20'16"	46°38'07"	Klagenfurt/Edisonstraße
<b>Insgesamt</b>	<b>19.547</b>	<b>39.370</b>	<b>x</b>	<b>x</b>	<b>x</b>	<b>x</b>

Quelle: Magistrat Klagenfurt am Wörthersee, Abt. Vermessung und Geoinformation

Tab. 1.5 Größe der Grundstücke nach Katastralgemeinden und Benützungsarten<sup>1)</sup>

Katastral- gemeinde	Fläche in m <sup>2</sup> insgesamt	davon nach Benützungsarten						
		Bau- flächen	Landw. gen. Flächen	Gärten	Wein- gärten	Wälder	Gewässer	Sonstiges
Blasendorf	2.407.477 201.	167	1.810.261	-	-	242.646	9.668	143.735
Ehrental	5.493.621 1.	858.066	1.510.516	129.117	-	1.087.944	69.894	838.084
Goritschitzen	5.715.089 1.	006.960	992.817	22.152	-	2.922.036	328.565	442.559
Großbuch	4.467.001 225.	623	2.156.461	74.457	-	1.851.654	3.339	155.467
Großponfeld	6.650.531 951.	517	2.536.443	99.332	-	2.581.450	48.240	433.549
Gurlitsch	6.254.922 544.	879	440.740	-	4.788	3.271.115	961.939	1.031.461
Hallegg	4.259.147 231.	831	1.347.971	10.561	-	1.853.295	278.351	537.138
Hörtendorf	9.463.273 1.	153.177	5.023.585	13.434	-	1.713.873	210.326	1.348.878
Klagenfurt	6.298.593	4.345.762 59.	915	55.908	-	176.688 63.	982	1.596.338
Kleinbuch	2.203.644 206.	857	829.752	15.956	-	1.056.831	20.843	73.405
Lendorf	5.803.542 622.	623	2.835.518	112.744	-	1.276.383	61.420	894.854
Marolla	9.782.032 895.	847	1.851.951	98.777	-	5.134.450	15.624	1.785.383
Nagra	2.018.306 7.	594	694.908	19.758	-	1.276.647	886	18.513
Neudorf	6.597.750 537.	931	2.547.744	13.535	-	3.169.974	30.057	298.509
St. Martin/Klagenfurt	3.481.395	1.162.143	205.556	20.698	-	1.705.086	32.368	355.544
St. Peter/Karlsberg	3.533.010	21.239	586.474	1.457	-	2.825.711	384	97.745
St. Peter/Ebenthal	3.583.633	1.376.477	1.367.148	18.518	-	256.573	72.694	492.223
St. Peter/Tentschach	2.466.015	17.185	956.566	19.016	-	1.395.189	5.142	72.917
St. Ruprecht/Klagenfurt	6.530.975	2.876.047	1.762.885	33.757	-	26.902	95.776	1.735.608
Stein	2.667.016 770.	117	1.442.406	63.787	-	80.088	32.431	278.187
Tentschach	2.223.674 101.	034	952.006	40.429	-	1.005.091	1.918	123.196
Viktring	3.682.975 573.	808	359.984	13.326	-	2.476.087	108.730	151.040
Waidmannsdorf	4.301.093 2.	458.519	841.564	106.969	-	165.025	32.068	696.948
Waltendorf	4.422.439 642.	678	2.126.730	26.098	-	1.139.664	73.598	413.671
Welzenegg	5.792.925 2.	683.325	826.523	10.370	-	532.934	40.422	1.699.351
<b>Insgesamt</b>	<b>120.100.078</b>	<b>25.472.406</b>	<b>36.066.424</b>	<b>1.020.156</b>	<b>4.788</b>	<b>39.223.336</b>	<b>2.598.665</b>	<b>15.714.303</b>

<sup>1)</sup> Stand Jänner 2014

Quelle: Magistrat Klagenfurt am Wörthersee, Abt. Vermessung und Geoinformation



**Tab. 1.6 Größe der Gewässer nach Katastralgemeinden <sup>1)</sup>**

Katastral- gemeinde	Fläche in m <sup>2</sup> insgesamt	darunter		
		fließend	stehend	Sümpfe
Blasendorf	9.668	9.668	-	-
Ehrental	69.894	59.852	10.042	-
Goritschitzen	328.565	26.554	302.011	-
Großbuch	3.339	1.557	1.782	-
Großponfeld	48.240	38.114	10.126	-
Gurlitsch	961.939	45.803	913.341	2.795
Hallegg	278.351	1.716	272.398	4.237
Hörtendorf	210.326	113.111	79.548	17.667
Klagenfurt	63.982	53.905	10.077	-
Kleinbuch	20.843	-	20.843	-
Lendorf	61.420	39.614	13.498	8.308
Marolla	15.624	13.792	1.832	-
Nagra	886	-	886	-
Neudorf	30.057	30.057	-	-
St. Martin/Klagenfurt	32.368	26.032	6.336	-
St. Peter/Karlsberg	384	-	384	-
St. Peter/Ebenthal	72.694	68.488	4.206	-
St. Peter/Tentschach	5.142	-	5.142	-
St. Ruprecht/Klagenfurt	95.776	95.776	-	-
Stein	32.431	32.431	-	-
Tentschach	1.918	-	1.918	-
Viktring	108.730	19.277	89.453	-
Waidmannsdorf	32.068	25.431	6.296	341
Waltendorf	73.598	37.032	13.296	23.270
Welzenegg	40.422	28.966	11.456	-
<b>Insgesamt</b>	<b>2.598.665</b>	<b>767.176</b>	<b>1.774.871</b>	<b>56.618</b>

Quelle: Magistrat Klagenfurt am Wörthersee, Abt. Vermessung und Geoinformation

**Tab. 1.7 Größe sonstiger Grundstücke nach Katastralgemeinden <sup>1)</sup>**

Katastral- gemeinde	Fläche in m <sup>2</sup> insgesamt	darunter				
		Straßen- anlagen	Bahn- anlagen	Abbau- flächen	Ödland	nicht näher unterschieden
Blasendorf	143.735	84.102	-	52.942	-	6.691
Ehrental	838.084	547.466	-	-	30	290.588
Goritschitzen	442.559	249.542	-	-	-	193.017
Großbuch	155.467	126.281	-	-	1.613	27.573
Großponfeld	433.549	332.486	-	-	-	101.063
Gurlitsch	1.031.461	603.218	46.750	2.295	9.296	369.902
Hallegg	537.138	292.466	-	-	-	244.672
Hörtendorf	1.348.878	612.132	82.695	25.563	-	628.488
Klagenfurt	1.596.338	1.099.679	175.800	-	388	320.471
Kleinbuch	73.405	55.197	-	-	1.857	16.351
Lendorf	894.854	289.134	-	559	-	605.161
Marolla	1.785.383	426.800	77.504	4.572	-	1.276.507
Nagra	18.513	17.084	-	-	-	1.429
Neudorf	298.509	220.933	51.627	-	12.126	13.823
St. Martin/Klagenfurt	355.544	310.707	21.480	13.695	-	9.662
St. Peter/Karlsberg	97.745	38.268	-	-	-	59.477
St. Peter/Ebenthal	492.223	333.156	66.590	-	2.313	90.164
St. Peter/Tentschach	72.917	39.948	-	-	913	32.056
St. Ruprecht/Klagenfurt	1.735.608	578.107	141.272	-	-	1.016.229
Stein	278.187	209.791	-	-	899	67.497
Tentschach	123.196	92.310	-	-	-	30.886
Viktring	151.040	112.625	-	-	-	38.415
Waidmannsdorf	696.948	551.790	-	-	-	145.158
Waltendorf	413.671	404.166	-	1.738	2.650	5.117
Welzenegg	1.699.351	671.382	9.720	27.193	-	991.056
<b>Insgesamt</b>	<b>15.714.303</b>	<b>8.298.770</b>	<b>673.438</b>	<b>128.557</b>	<b>32.085</b>	<b>6.581.453</b>

<sup>1)</sup> Stand Jänner 2014

Quelle: Magistrat Klagenfurt am Wörthersee, Abt. Vermessung und Geoinformation



2

Tab. 2.1 Luftdruck und Bewölkung

Monat / Jahr	Luftdruck in hPa <sup>1)</sup>					Bewölkung				
	Monats-/ Jahresmittel	Maximum		Minimum		Monats-/ Jahresmittel <sup>2)</sup>	Heitere	Schöne	Trübe	Nebel
		am	am	am	am					
Jänner	959,6	979,5	03.	941,8	21.	8,0	1	4	18	16
Feber	959,3	972,1	28.	939,1	02.	8,3	-	1	17	11
März	955,2	971,1	05.	938,7	18.	7,0	4	8	14	5
April	962,2	976,3	14.	949,6	05.	7,0	2	8	13	1
Mai	958,2	969,2	05.	948,4	31.	7,2	-	7	14	2
Juni	963,4	971,6	27.	954,0	01.	5,6	5	11	4	-
Juli	965,9	974,1	07.	959,7	29.	3,8	7	19	-	2
August	964,9	972,6	21.	957,1	25.	4,4	6	19	4	-
September	963,3	975,3	22.	949,9	16.	6,2	3	12	10	-
Oktober	966,7	976,0	04.	952,6	10.	6,8	2	8	14	7
November	962,4	977,6	28.	946,2	21.	8,1	-	5	20	8
Dezember	971,3	983,2	16.	943,5	26.	7,8	-	6	17	15
<b>Insgesamt</b>	<b>962,7</b>	<b>983,2</b>	<b>16.12.</b>	<b>938,7</b>	<b>18.03.</b>	<b>6,7</b>	<b>30</b>	<b>108</b>	<b>145</b>	<b>67</b>
2012	963,6	982,3	21.03.	935,8	27.10.	6,0	38	140	110	61
2011	965,5	985,1	27.12.	936,8	16.12.	6,1	40	118	112	80
2010	960,6	976,8	25.01.	931,0	08.11.	6,5	25	115	128	67
2009	962,2	981,1	11.01.	929,0	05.03.	6,3	28	121	119	89
2008	963,6	988,7	17.02.	935,4	21.03.	6,4	28	120	128	71
2007	963,8	983,6	20.12.	935,4	20.03.	5,6	56	150	99	71
2006	964,8	986,8	23.12.	939,6	05.03.	6,2	31	116	115	103
2005	963,7	984,8	11.12.	940,1	16.12.	6,1	42	129	112	59
2004	962,7	981,6	16.03.	937,2	06.05.	6,4	22	117	126	65
2003	964,3	981,0	05.11.	936,8	04.02.	5,7	44	148	103	67
2002	963,7	984,5	09.12.	947,2	21.02.	6,1	34	115	111	54
2001	962,9	985,9	10.12.	942,0	03.03.	5,9	31	133	88	82
2000	962,5	981,8	04.02.	939,1	07.11.	6,0	45	126	108	83
1999	961,7	982,3	28.11.	929,0	28.12.	6,5	21	106	118	97
1998	962,4	980,1	18.02.	938,3	12.09.	5,9	42	135	104	73
1997	962,8	981,9	29.10.	940,2	06.05.	6,3	39	120	125	84
1996	960,9	979,4	17.01.	938,6	20.11.	6,5	35	110	130	93
1995	963,6	981,7	16.01.	938,1	13.05.	6,4	28	112	121	96
1994	964,8	983,2	02.12.	945,4	19.05.	6,4	29	118	126	102
1993	965,6	989,9	05.01.	941,5	25.12.	6,1	40	122	122	86
1992	965,4	985,5	28.12.	936,8	26.03.	5,8	59	148	110	84
1991	965,2	987,5	11.12.	941,6	16.02.	5,9	48	142	109	111
1990	965,1	987,0	18.03.	932,7	15.02.	5,7	57	152	110	78
1989	965,5	988,8	31.01.	918,1	26.02.	5,6	48	153	93	107
1988	963,2	984,8	30.12.	936,5	30.01.	5,8	40	145	97	97
1987	963,7	983,3	05.11.	945,2	11.01.	6,1	38	119	112	90
1986	963,9	983,7	28.11.	937,5	24.01.	6,1	36	130	117	98
1985	962,3	981,2	25.10.	942,1	06.11.	5,9	47	141	114	109
1984	963,0	980,7	08.12.	936,3	24.01.	6,3	36	117	125	94
1983 <sup>1)</sup>	723,7	738,7	25.01.	702,2	27.11.	5,5	58	157	87	97
1982	723,7	738,1	05.02.	702,2	18.12.	6,0	46	131	113	95
1981	722,0	738,3	28.01.	701,4	16.12.	5,6	44	147	79	82
1980	722,0	738,8	29.12.	702,8	20.03.	6,5	35	103	133	101
1979	721,8	737,2	07.01.	701,8	11.01.	6,2	39	134	118	82
1978	721,9	737,9	23.11.	700,6	29.01.	6,4	23	117	124	121
1977	722,3	737,1	16.12.	706,0	12.01.	6,3	27	124	114	117
1976	722,3	738,8	25.02.	688,6	02.12.	5,9	40	140	109	94
1975	723,4	736,6	17.02.	705,5	28.03.	6,0	50	140	113	100
1974	721,8	734,7	23.12.	695,1	06.02.	6,3	31	124	115	100

<sup>1)</sup> 1983 und früher wurde der Luftdruck in mm gemessen, ab 1984 in Hektopascal.

<sup>2)</sup> Ausgedrückt in Flächenzehntel des sichtbaren Himmels.

<sup>3)</sup> Heitere Tage = Bewölkungsmittel unter 20 %; schöne Tage = Bewölkungsmittel unter 50 %; trübe Tage = Bewölkungsmittel über 80 %.

Quelle: Zentralanstalt für Meteorologie und Geodynamik, Regionalstelle für Kärnten und Steiermark

**Tab. 2.2 Lufttemperaturen**

Monat / Jahr	Temperatur in Celsiusgraden									
	um ... Uhr			Monats-/ Jahres- mittel	Mittleres Maximum	Mittleres Minimum	Absolutes Maximum		Absolutes Minimum	
	07:00	14:00	19:00				am	am		
Jänner	-2,8	0,9	-1,1	-1,5	1,8	-3,8	13,7	05.	-10,4	26.
Feber	-3,5	0,8	-0,9	-1,7	1,6	-4,2	6,0	03.	-14,5	11.
März	-0,6	5,7	3,3	2,2	7,1	-1,3	15,5	08.	-7,3	16.
April	7,4	15,3	12,8	10,7	16,9	5,9	26,0	18.	-0,7	04.
Mai	11,4	17,5	15,3	13,8	19,4	9,2	27,4	01.	5,9	18.
Juni	15,4	23,4	20,7	18,3	25,0	12,0	34,6	19.	7,1	27.
Juli	18,3	27,8	25,0	22,0	29,6	15,2	38,1	28.	11,2	01.
August	16,5	26,6	24,1	20,9	28,6	14,3	37,8	03.	9,0	30.
September	11,1	19,6	16,1	14,6	21,2	10,2	28,1	03.	4,4	18.
Oktober	7,9	15,3	11,3	10,6	16,3	7,0	22,6	23.	0,8	17.
November	3,3	6,7	4,6	4,4	7,3	2,6	14,6	01.	-8,0	28.
Dezember	-2,1	1,6	-0,7	-0,9	2,1	-2,9	8,3	10.	-6,8	08.
<b>Insgesamt</b>	<b>6,9</b>	<b>13,4</b>	<b>10,9</b>	<b>9,5</b>	<b>14,7</b>	<b>5,4</b>	<b>38,1</b>	<b>28.07.</b>	<b>-14,5</b>	<b>11.02.</b>
2012	6,4	14,0	11,2	9,5	15,6	4,9	34,9	01.07.	-16,7	13.12.
2011	6,4	13,8	10,9	9,3	15,4	4,8	34,2	22.08.	-14,2	06.01.
2010	6,2	12,9	10,2	8,8	14,2	4,6	35,7	22.7.	-15,4	02.02.
2009	6,7	13,8	10,9	9,4	15,1	5,1	32,7	15.07.	-18,2	21.12.
2008	6,9	14,1	11,0	9,7	15,4	5,4	32,2	27.05.	-11,9	02.01.
2007	6,4	14,7	11,3	9,7	16,1	5,0	35,8	18.07.	-10,2	30.12.
2006	5,5	12,9	10,1	8,5	14,2	4,0	35,6	21.07.	-22,0	25.01.
2005	5,3	12,7	9,8	8,2	13,9	3,8	33,4	25.06.	-18,8	01.03.
2004	5,6	12,6	9,8	8,4	14,0	4,1	32,0	10.06.	-16,7	24.01.
2003	5,8	14,1	10,7	9,0	15,5	4,2	36,6	13.08.	-18,8	12.01.
2002	6,6	14,2	11,2	9,6	15,5	5,1	35,3	23.06.	-18,0	05.01.
2001	6,1	13,9	10,6	9,1	15,2	4,3	33,0	03.08.	-16,9	24.12.
2000	6,6	14,1	11,1	9,5	15,5	4,9	34,0	20.08.	-17,3	25./26.01.
1999	5,7	12,8	9,9	8,5	14,1	4,3	33,0	04.07.	-18,8	31.01.
1998	5,7	13,7	10,5	8,9	15,0	4,2	32,8	2./13.8.	-13,5	9.12.
1997	5,9	13,5	10,4	8,8	14,6	4,3	29,5	12.06.	-15,2	02.01.
1996	5,1	11,8	9,1	7,7	13,0	3,6	33,0	09.06.	-15,2	27.12.
1995	5,5	13,1	9,7	8,4	14,3	4,1	34,2	22.07.	-15,9	14.01.
1994	6,8	14,2	11,1	9,7	15,5	5,3	34,5	18.07.	-15,4	17.02.
1993	5,5	12,9	9,7	8,3	14,2	3,8	32,6	04.07.	-17,9	02.01.
1992	5,9	13,6	10,2	8,7	14,8	4,0	35,5	20.08.	-15,2	30.12.
1991	4,7	12,0	8,7	7,3	13,1	2,8	33,3	12.07.	-19,4	15.02.
1990	5,4	13,4	9,8	8,2	14,4	3,2	30,9	30.07.	-13,4	15.01.
1989	5,0	13,3	9,2	7,8	14,2	3,0	29,2	08.07.	-12,7	29.01.
1988	5,4	12,7	9,4	8,5	13,8	3,3	33,0	15.08.	-17,4	23.11.
1987	4,6	11,8	8,8	7,2	12,8	2,5	31,2	01.07.	-25,6	01.02.
1986	4,5	11,8	8,5	7,1	13,0	2,3	32,1	04.08.	-21,8	26.12.
1985	4,4	11,9	8,7	7,1	13,2	2,2	31,2	06.06.	-23,1	08.01.
1984	5,0	11,7	8,8	7,4	13,1	2,8	35,8	12.07.	-17,9	27.01.
1983	4,9	12,9	9,3	7,8	14,3	2,8	35,0	19.07.	-19,6	23.02.
1982	5,6	12,6	9,3	8,2	14,1	3,7	32,0	13.08.	-16,7	08.01.
1981	4,0	12,5	8,7	7,2	14,1	2,1	32,0	03.08.	-22,6	09.01.
1980	4,4	11,2	8,1	6,9	12,4	2,6	33,1	14.06.	-21,3	04.01.
1979	5,0	11,9	8,9	7,6	13,2	3,2	30,0	1.u.2.7.	-16,7	20.01.
1978	4,4	11,2	7,9	6,8	12,4	2,5	29,8	03.08.	-15,5	01.12.
1977	5,6	12,7	9,7	8,3	14,0	3,9	31,2	13.06.	-15,0	19.01.
1976	5,0	12,6	9,2	7,8	13,7	3,2	33,2	17.07.	-19,1	12.03.
1975	5,6	12,9	9,5	8,3	14,0	4,1	30,4	15.07.	-12,9	25.11.
1974	5,3	12,6	9,4	8,0	13,7	3,7	31,5	17.08.	-10,9	24.12.

Quelle: Zentralanstalt für Meteorologie und Geodynamik, Regionalstelle für Kärnten und Steiermark



2

Tab. 2.3 Niederschläge

Monat / Jahr	Gesamtmenge in mm	Maximum an einem Tag in mm		Tage mit						
				0,1 bis 4,9	5,0 bis 9,9	10,0 und mehr	Schneefall	Schneefall und Regen	Gewitter	Sturm (≥ 60 km/h)
				mm						
		am	Niederschläge							
Jänner	33	9	13.	10	3	-	6	2	-	-
Feber	92	24	02.	15	8	3	11	3	-	-
März	107	32	18.	14	6	4	5	5	-	1
April	50	14	02.	12	4	2	-	3	-	-
Mai	132	33	30.	18	10	4	-	-	3	-
Juni	45	16	01.	12	3	2	-	-	4	-
Juli	28	9	10.	6	3	-	-	-	9	1
August	87	31	25.	13	4	3	-	-	5	-
September	101	31	10.	14	6	4	-	-	3	-
Oktober	60	26	29.	11	4	2	-	-	2	1
November	194	81	09.	18	9	4	2	2	1	-
Dezember	44	21	26.	4	3	2	-	1	-	-
<b>Insgesamt</b>	<b>973</b>	<b>81</b>	<b>09.11.</b>	<b>147</b>	<b>63</b>	<b>30</b>	<b>24</b>	<b>16</b>	<b>27</b>	<b>3</b>
2012	1.141	61	12.05.	127	58	41	11	8	39	1
2011	810	77	08.08.	97	42	25	3	5	43	7
2010	984	68	17.09.	132	60	39	18	15	28	1
2009	1.128	78	04.09.	131	66	37	11	10	44	8
2008	945	58	03.10.	139	60	30	4	13	39	3
2007	832	64	19.03.	120	50	28	1	12	48	3
2006	756	51	09.08.	114	45	28	8	13	36	1
2005	1.012	48	21.08.	138	59	34	19	16	33	1
2000	1.051	42	24.06.	133	61	41	2	8	54	5
1990	860	56	27.10.	133	46	.	7	13	.	.

Quelle: Zentralanstalt für Meteorologie und Geodynamik, Regionalstelle für Kärnten und Steiermark

Tab. 2.4 Sonnenscheindauer, relative Feuchtigkeit, maximale Schneehöhe

Monat / Jahr	Sonnenscheindauer in Stunden	Mittlere relative Feuchtigkeit in %	Maximale Schneehöhe in cm	Tage mit Schneedecke	Eistage <sup>1)</sup>	Frosttage <sup>2)</sup>	Sommertage <sup>3)</sup>	Tropentage <sup>4)</sup>
Jänner	55	93	29	18	10	29	-	-
Feber	69	89	48	28	6	26	-	-
März	143	81	30	19	1	17	-	-
April	177	73	5	2	-	1	2	-
Mai	188	74	-	-	-	-	1	-
Juni	265	63	-	-	-	-	13	5
Juli	333	59	-	-	-	-	31	10
August	284	62	-	-	-	-	23	13
September	180	78	-	-	-	-	6	-
Oktober	133	85	-	-	-	-	-	-
November	43	89	1	1	-	6	-	-
Dezember	58	95	-	-	10	24	-	-
<b>Insgesamt</b>	<b>1.928</b>	<b>78</b>	<b>48</b>	<b>68</b>	<b>27</b>	<b>103</b>	<b>76</b>	<b>28</b>
2012	2.267	81	12	40	34	105	86	28
2011	2.224	82	9	43	32	115	84	19
2010	1.966	79	33	94	49	116	67	23
2009	2.106	80	26	51	29	110	76	16
2008	2.029	78	14	15	13	94	81	11
2007	2.346	74	24	10	10	103	74	20
2006	2.132	78	50	84	43	124	64	29
2005	2.061	78	48	62	36	127	59	15
2000	2.180	78	24	51	26	97	65	15
1990	2.011	79	8	27	22	123	48	4

<sup>1)</sup> Maximum unter 0°C<sup>2)</sup> Minimum unter 0°C<sup>3)</sup> Maximum 25°C oder mehr<sup>4)</sup> Maximum 30°C oder mehr

Quelle: Zentralanstalt für Meteorologie und Geodynamik, Regionalstelle für Kärnten und Steiermark

**Grafik 2.1** Monatliches absolutes Maximum und Minimum der Lufttemperaturen und ihre langjährigen Durchschnitte

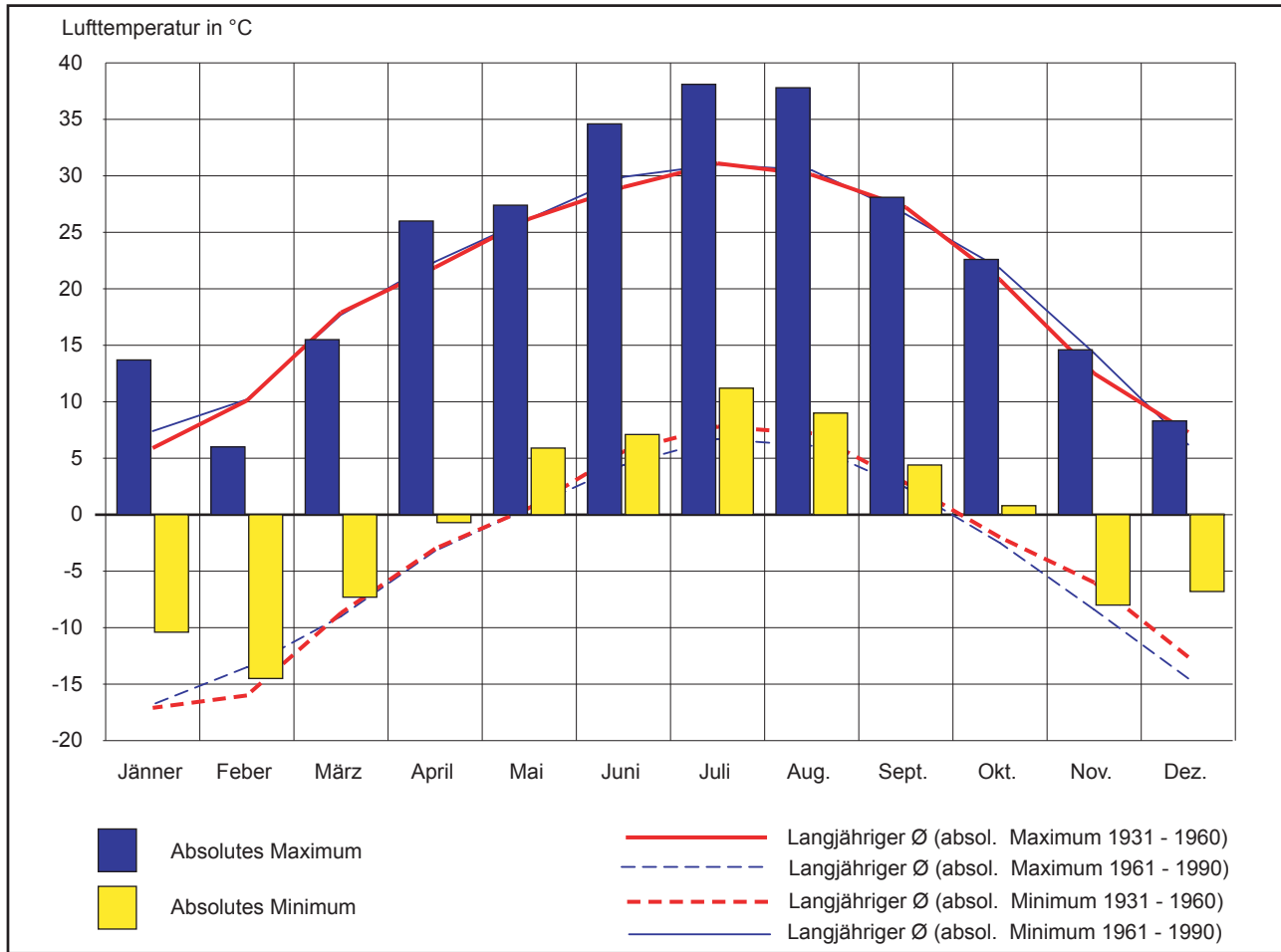

Quelle: Zentralanstalt für Meteorologie und Geodynamik, Regionalstelle für Kärnten und Steiermark

**Grafik 2.2** Monatliche Niederschlagsmenge im Vergleich zum langjährigen Durchschnitt

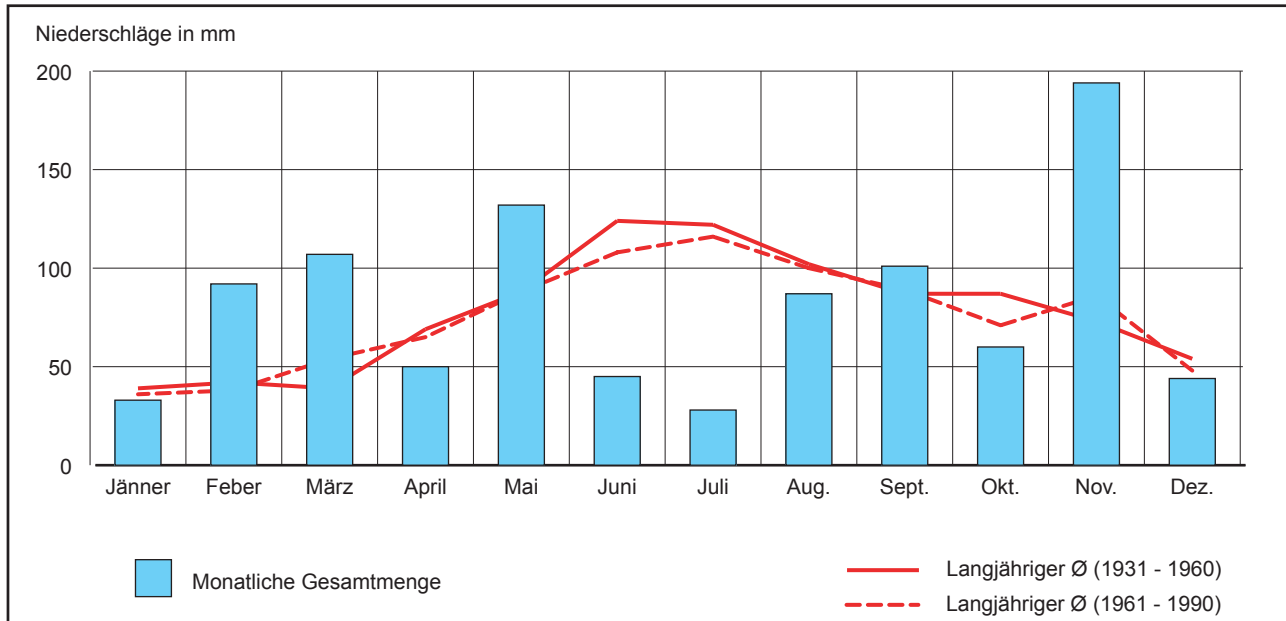

Quelle: Zentralanstalt für Meteorologie und Geodynamik, Regionalstelle für Kärnten und Steiermark



2

Tab. 2.5 Wind und Wetter <sup>1)</sup>

Monat / Jahr	Tage mit								
	Wind-stille	der Windrichtung							
		N	NO	O	SO	S	SW	W	NW
Jänner	17	16	2	6	7	22	1	-	22
Feber	13	18	4	6	8	18	1	2	14
März	9	18	4	9	17	15	2	2	17
April	6	3	8	12	12	10	16	3	20
Mai	6	13	6	4	11	13	16	9	15
Juni	6	13	10	4	20	5	8	5	19
Juli	3	2	6	23	20	11	2	3	23
August	3	4	3	17	17	17	3	2	27
September	3	16	7	14	13	11	1	1	24
Oktober	5	10	6	9	13	10	6	4	30
November	18	9	4	5	7	5	4	6	32
Dezember	18	8	1	-	8	16	3	4	35
<b>Insgesamt</b>	<b>107</b>	<b>130</b>	<b>61</b>	<b>109</b>	<b>153</b>	<b>153</b>	<b>63</b>	<b>41</b>	<b>278</b>
2012	80	265	81	93	134	141	83	34	187
2011	61	264	89	78	144	155	52	29	223
2010	86	185	64	80	129	147	92	58	254
2009	85	195	61	92	126	150	77	59	250
2008	56	143	88	112	148	109	64	166	212
2007	44	95	83	107	203	71	43	216	233
2006	38	94	90	120	194	56	31	139	333
2005	37	118	94	112	207	74	41	109	303
2000	73	88	54	95	185	90	64	132	317
1990	133	81	93	261	67	38	59	163	200

<sup>1)</sup> Täglich 3 Messungen.

Quelle: Zentralanstalt für Meteorologie und Geodynamik, Regionalstelle für Kärnten und Steiermark

Grafik 2.3 Windrichtungen nach Tageszeiten

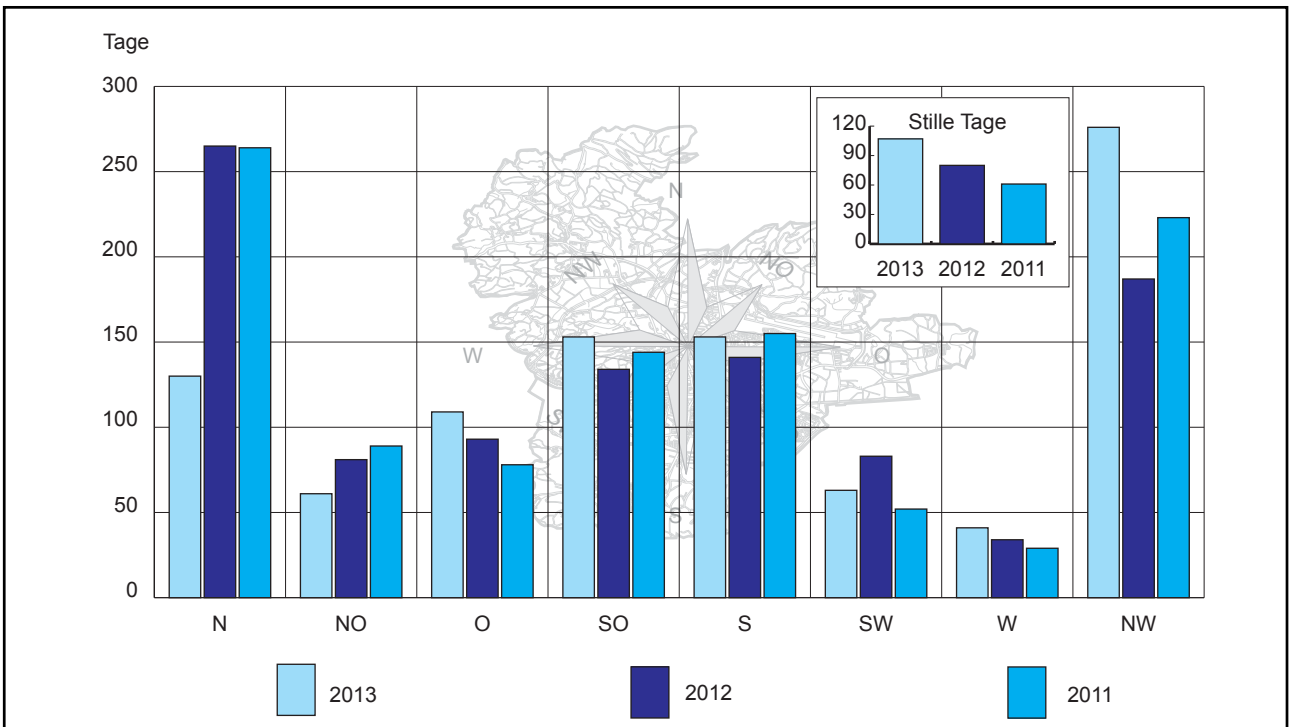

Quelle: Zentralanstalt für Meteorologie und Geodynamik, Regionalstelle für Kärnten und Steiermark

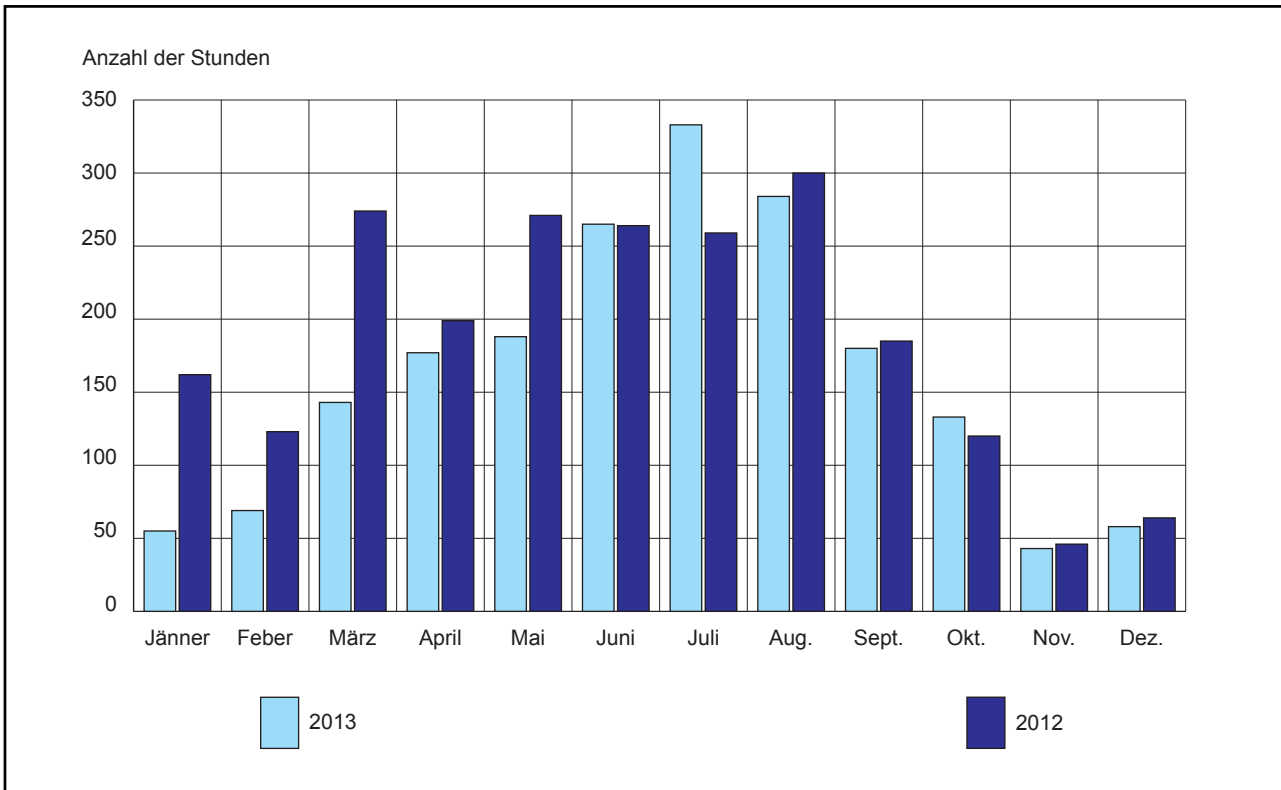
**Grafik 2.4 Sonnenscheindauer in Stunden**

Quelle: Zentralanstalt für Meteorologie und Geodynamik, Regionalstelle für Kärnten und Steiermark

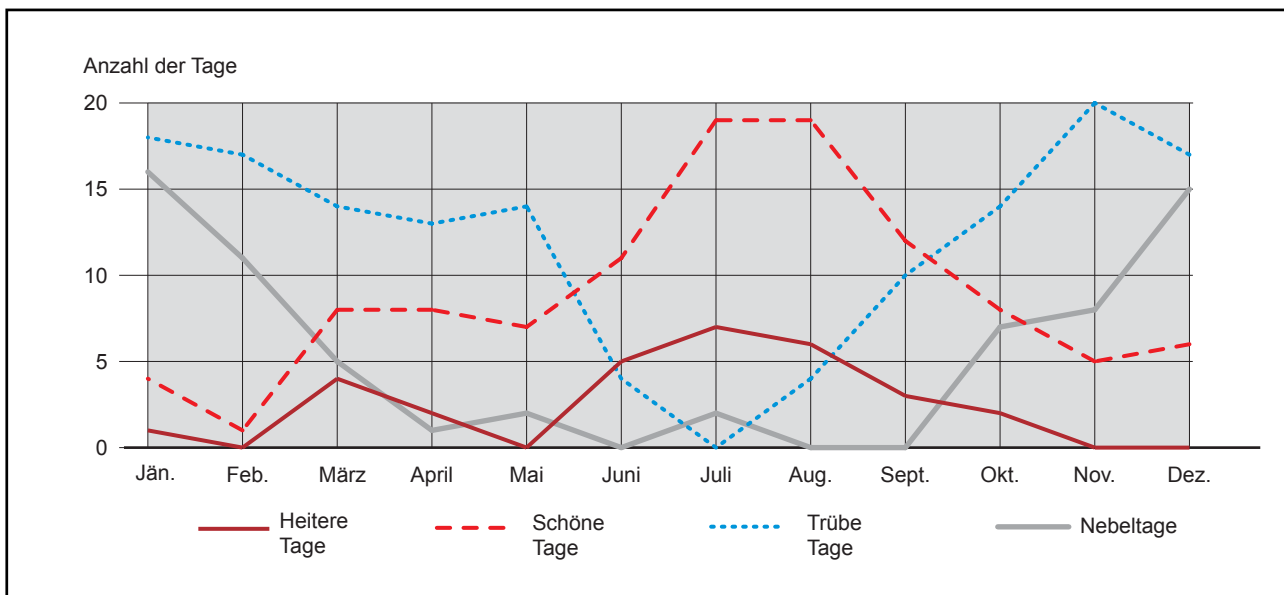
**Grafik 2.5 Bewölkung nach Monaten**

Quelle: Zentralanstalt für Meteorologie und Geodynamik, Regionalstelle für Kärnten und Steiermark



2

Tab. 2.6 Wassertemperaturen des Wörthersees <sup>1)</sup>

Jahr	Monatsmittel in °C												Jahresmittel in °C	Höchste		Niedrigste	
	I	II	III	IV	V	VI	VII	VIII	IX	X	XI	XII		beobachtete Wassertemperatur			
														°C	am <sup>2)</sup>	°C	am <sup>2)</sup>
1990	1,8	4,3	7,3	8,5	16,4	19,0	21,8	23,1	19,3	15,5	9,4	5,0	<b>12,6</b>	24,4	VII.ö.	1,0	I.ö.
2000	2,7	3,9	5,8	11,1	18,7	22,4	22,3	23,2	20,5	16,1	11,5	7,6	<b>13,8</b>	25,6	20.8.	1,6	14.1.
2005	3,7	3,1	4,5	9,1	16,8	21,3	23,1	22,5	20,5	15,5	11,0	5,5	<b>13,1</b>	27,2	30.7.	1,1	31.1.
2006	2,3	2,7	3,7	10,2	16,0	20,3	24,7	22,1	20,6	16,8	10,6	6,5	<b>13,0</b>	27,8	26.6.	1,4	16.1.
2007	4,2	4,9	7,5	14,0	18,9	22,2	24,2	23,2	19,5	15,1	9,6	5,4	<b>14,1</b>	28,9	19.7.	2,5	27.1.
2008	4,4	4,7	5,9	9,8	16,7	21,9	24,2	24,4	20,8	15,4	11,7	6,9	<b>13,9</b>	26,7	2.7.	3,5	18.2.
2009	4,2	3,6	4,9	10,7	17,9	20,8	23,9	25,1	21,7	16,7	10,4	6,6	<b>13,9</b>	26,7	21.8.	2,0	10.2.
2010	4,1	2,7	4,7	10,1	15,9	20,6	25,0	23,4	19,4	15,1	10,6	5,8	<b>13,1</b>	28,4	17.7.	1,4	12.2.
2011	3,7	3,4	5,0	12,4	17,9	21,8	23,2	23,9	22,6	16,3	10,3	6,2	<b>13,9</b>	26,5	24.8.	2,7	24.1.
2012	4,1	2,8	5,9	10,1	16,5	21,6	24,4	24,9	21,3	16,7	11,1	6,8	<b>13,9</b>	27,3	30.6.	1,9	07.2.
2013	4,8	3,6	5,3	10,3	16,4	20,5	24,5	24,7	20,6	15,5	11,5	6,4	<b>13,7</b>	27,9	07.8.	2,4	14.2.

<sup>1)</sup> Messstelle Freyenthurn, Beobachtungszeit ca. 7.00 Uhr.

<sup>2)</sup> ö. = im betreffenden Monat öfter aufgetreten.

Quelle: Amt der Kärntner Landesregierung, Abt. Hydrographischer Dienst

Grafik 2.6 Wassertemperaturen des Wörthersees

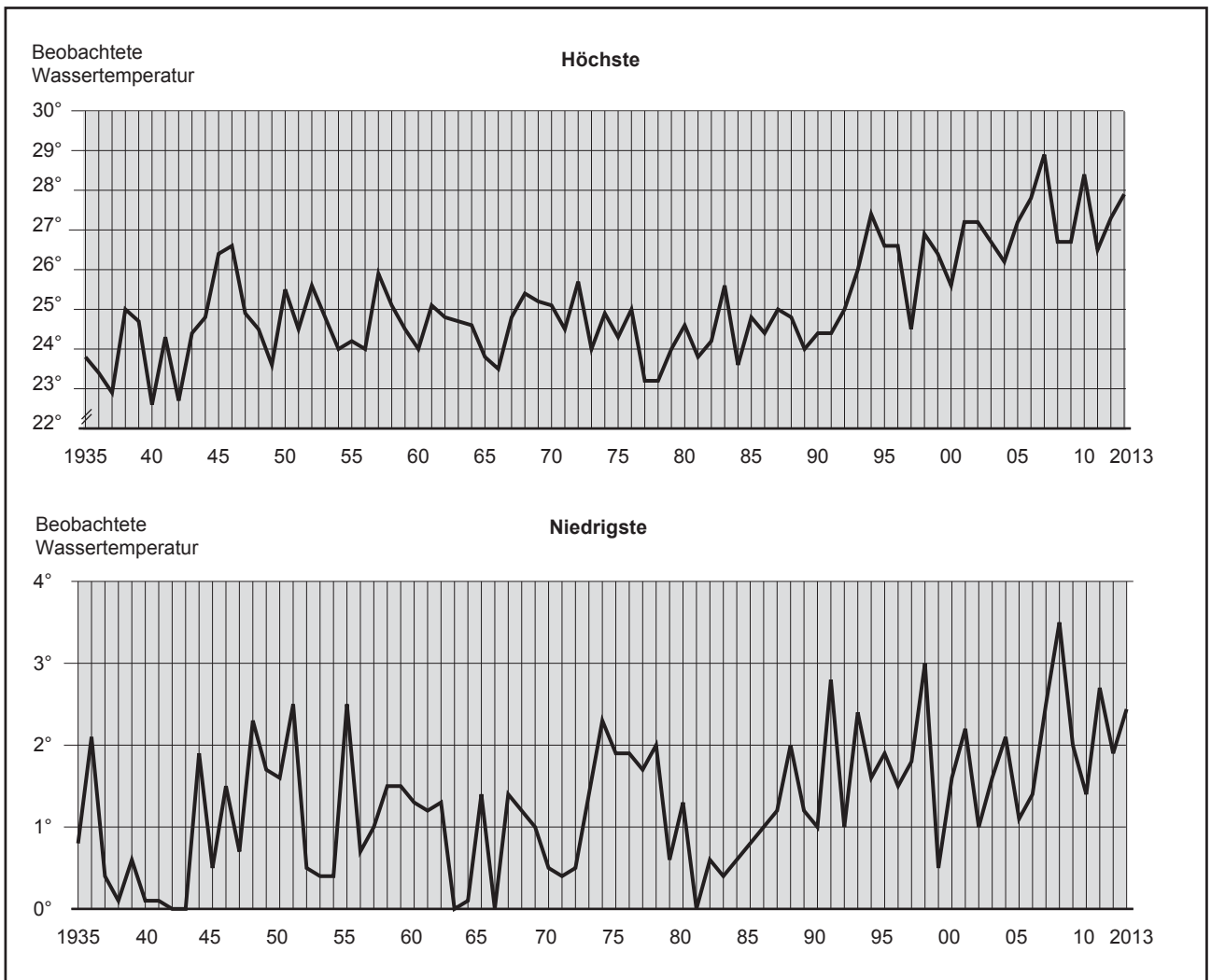

Quelle: Amt der Kärntner Landesregierung, Abt. Hydrographischer Dienst



**Tab. 2.7 Wasserstand des Wörthersees <sup>1)</sup>**

Jahr	Wasserstand in cm												Jahres- durchschnitt in cm	Höchster	Niedrigster	
	I	II	III	IV	V	VI	VII	VIII	IX	X	XI	XII		Wasserstand in cm		
1990	132	133	131	136	129	137	142	136	131	135	152	146	<b>137</b>	161	128	
2000	125	120	120	123	124	123	121	122	116	128	153	142		<b>127</b>	180	113
2005	117	110	112	127	128	119	124	129	123	127	116	119		<b>121</b>	142	108
2006	117	111	128	138	128	120	107	104	101	102				<b>113</b>	148	95
2007	98	103	116	125	116	111	107	100	101	110	104	103			<b>108</b>	130
2008	101	105	111	119	121	123	123	127	120	111	117	137		<b>118</b>	150	98
2009	128	127	129	130	124	121	127	122	129	120	116	122		<b>125</b>	137	113
2010	126	119	128	126	124	120	113	112	129	127	139	133		<b>125</b>	144	104
2011	128	120	121	123	118	127	124	129	122	120	121	112		<b>122</b>	136	110
2012	109	109	110	116	123	121	125	124	127	131	149	129		<b>123</b>	165	106
2013	124	126	139	140	129	128	114	100		97	97	122		129	149	93

<sup>1)</sup> Messstelle Station Pörtschach am Wörthersee.

Quelle: Amt der Kärntner Landesregierung, Abt. Hydrographischer Dienst

**Tab. 2.8 Wasserstand der Glanfurt <sup>1)</sup>**

Jahr	Wasserstand in cm												Jahres- durchschnitt in cm	Höchster	Niedrigster	
	I	II	III	IV	V	VI	VII	VIII	IX	X	XI	XII		Wasserstand in cm		
1990	150	146	141	160	129	134	158	142	128	158	196	183	<b>152</b>	216	117	
2000	129	124	124	127	126	124	124	125	118	135	196	172		<b>135</b>	247	99
2005	155	120	118	141	134	120	126	142	139	147	129	132		<b>132</b>	194	101
2006	129	121	144	170	142	127	114	115	114	115	113	116		<b>127</b>	201	104
2007	116	116	123	133	120	115	113	113	116	119	118	117		<b>117</b>	186	97
2008	116	115	117	125	123	126	126	130	124	122	132	169		<b>127</b>	199	97
2009	143	140	150	150	127	126	129	125	147	133	130	139		<b>137</b>	197	102
2010	146	131	138	135	128	123	116	115	141	145	168	160		<b>137</b>	202	97
2011	147	131	127	127	121	133	125	136	127	132	131	122		<b>130</b>	186	103
2012	118	116	116	120	124	122	140	128	132	151	187	147		<b>133</b>	222	99
2013	136	131	164	169	135	137	117	114	115	113	140	145		<b>135</b>	198	99

<sup>1)</sup> Messstelle Station Weinländer/Glanfurt.

Quelle: Amt der Kärntner Landesregierung, Abt. Hydrographischer Dienst

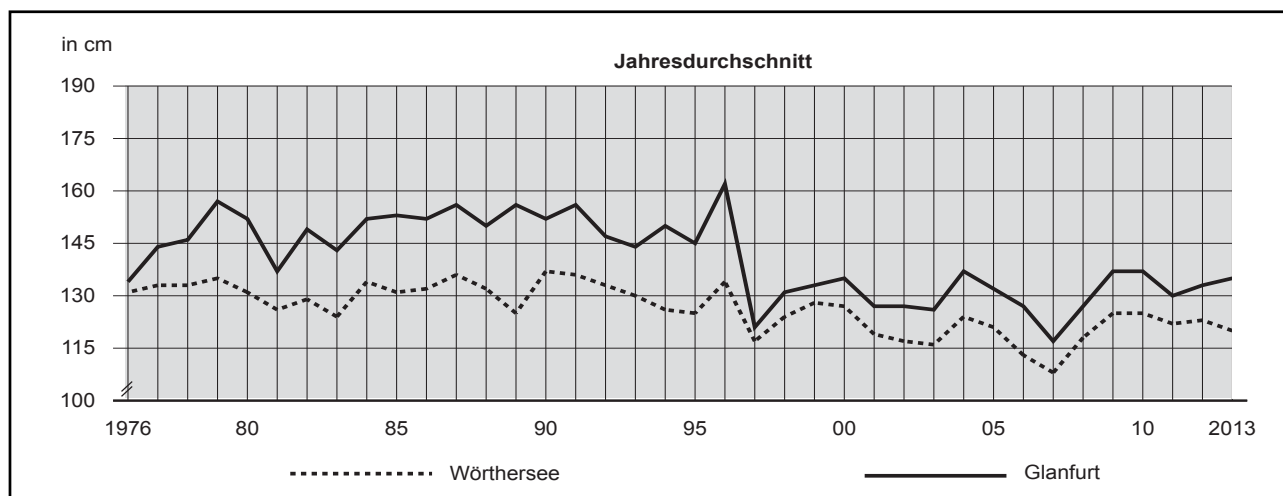
**Grafik 2.7 Wasserstand des Wörthersees und der Glanfurt**

Quelle: Amt der Kärntner Landesregierung, Abt. Hydrographischer Dienst



Tab. 2.9 Sommerzeit – Beginn und Ende seit 1916

2

Jahr	Sommerzeit							
	Beginn				Ende			
	Datum / Uhr							
1916	30.4.	23 Uhr	=	24 Uhr	1.10.	1 Uhr	=	0 Uhr
1917	16.4.	3 Uhr	=	4 Uhr	17.9.	3 Uhr	=	2 Uhr
1918	15.4.	3 Uhr	=	4 Uhr	16.9.	3 Uhr	=	2 Uhr
1919	28.4.	2 Uhr	=	3 Uhr	29.9.	3 Uhr	=	2 Uhr
1920	5.4.	2 Uhr	=	3 Uhr	13.9.	3 Uhr	=	2 Uhr
1940	1.4.	2 Uhr	=	3 Uhr	2.11.1942	3 Uhr	=	2 Uhr
1943	29.3.	2 Uhr	=	3 Uhr	4.10.	3 Uhr	=	2 Uhr
1944	3.4.	2 Uhr	=	3 Uhr	2.10.	3 Uhr	=	2 Uhr
1945	2.4.	2 Uhr	=	3 Uhr	23.4.	3 Uhr	=	2 Uhr
1946	14.4.	2 Uhr	=	3 Uhr	7.10.	3 Uhr	=	2 Uhr
1947	6.4.	2 Uhr	=	3 Uhr	5.10.	3 Uhr	=	2 Uhr
1948	18.4.	2 Uhr	=	3 Uhr	3.10.	3 Uhr	=	2 Uhr
1980	6.4.	0 Uhr	=	1 Uhr	27.9.	24 Uhr	=	23 Uhr
1981	29.3.	2 Uhr	=	3 Uhr	26.9.	3 Uhr	=	2 Uhr
1982	28.3.	2 Uhr	=	3 Uhr	26.9.	3 Uhr	=	2 Uhr
1983	27.3.	2 Uhr	=	3 Uhr	25.9.	3 Uhr	=	2 Uhr
1984	25.3.	2 Uhr	=	3 Uhr	30.9.	3 Uhr	=	2 Uhr
1985	31.3.	2 Uhr	=	3 Uhr	29.9.	3 Uhr	=	2 Uhr
1986	30.3.	2 Uhr	=	3 Uhr	28.9.	3 Uhr	=	2 Uhr
1987	29.3.	2 Uhr	=	3 Uhr	27.9.	3 Uhr	=	2 Uhr
1988	27.3.	2 Uhr	=	3 Uhr	25.9.	3 Uhr	=	2 Uhr
1989	26.3.	2 Uhr	=	3 Uhr	24.9.	3 Uhr	=	2 Uhr
1990	25.3.	2 Uhr	=	3 Uhr	30.9.	3 Uhr	=	2 Uhr
1991	31.3.	2 Uhr	=	3 Uhr	29.9.	3 Uhr	=	2 Uhr
1992	29.3.	2 Uhr	=	3 Uhr	27.9.	3 Uhr	=	2 Uhr
1993	28.3.	2 Uhr	=	3 Uhr	26.9.	3 Uhr	=	2 Uhr
1994	27.3.	2 Uhr	=	3 Uhr	25.9.	3 Uhr	=	2 Uhr
1995	26.3.	2 Uhr	=	3 Uhr	24.9.	3 Uhr	=	2 Uhr
1996	31.3.	2 Uhr	=	3 Uhr	27.10.	3 Uhr	=	2 Uhr
1997	30.3.	2 Uhr	=	3 Uhr	26.10.	3 Uhr	=	2 Uhr
1998 <sup>1)</sup>	29.3.	2 Uhr	=	3 Uhr	25.10.	3 Uhr	=	2 Uhr
1999 <sup>1)</sup>	28.3.	2 Uhr	=	3 Uhr	31.10.	3 Uhr	=	2 Uhr
2000 <sup>1)</sup>	26.3.	2 Uhr	=	3 Uhr	29.10.	3 Uhr	=	2 Uhr
2001 <sup>1)</sup>	25.3.	2 Uhr	=	3 Uhr	28.10.	3 Uhr	=	2 Uhr
2002 <sup>2)</sup>	31.3.	2 Uhr	=	3 Uhr	27.10.	3 Uhr	=	2 Uhr
2003 <sup>2)</sup>	30.3.	2 Uhr	=	3 Uhr	26.10.	3 Uhr	=	2 Uhr
2004 <sup>2)</sup>	28.3.	2 Uhr	=	3 Uhr	31.10.	3 Uhr	=	2 Uhr
2005 <sup>2)</sup>	27.3.	2 Uhr	=	3 Uhr	30.10.	3 Uhr	=	2 Uhr
2006 <sup>2)</sup>	26.3.	2 Uhr	=	3 Uhr	29.10.	3 Uhr	=	2 Uhr
2007 <sup>2)</sup>	25.3.	2 Uhr	=	3 Uhr	28.10.	3 Uhr	=	2 Uhr
2008 <sup>3)</sup>	30.3.	2 Uhr	=	3 Uhr	26.10.	3 Uhr	=	2 Uhr
2009 <sup>3)</sup>	29.3.	2 Uhr	=	3 Uhr	25.10.	3 Uhr	=	2 Uhr
2010 <sup>3)</sup>	28.3.	2 Uhr	=	3 Uhr	31.10.	3 Uhr	=	2 Uhr
2011 <sup>3)</sup>	27.3.	2 Uhr	=	3 Uhr	30.10.	3 Uhr	=	2 Uhr
2012 <sup>4)</sup>	25.3.	2 Uhr	=	3 Uhr	28.10.	3 Uhr	=	2 Uhr
2013 <sup>4)</sup>	31.3.	2 Uhr	=	3 Uhr	27.10.	3 Uhr	=	2 Uhr
2014 <sup>4)</sup>	30.3.	2 Uhr	=	3 Uhr	26.10.	3 Uhr	=	2 Uhr
2015 <sup>4)</sup>	29.3.	2 Uhr	=	3 Uhr	25.10.	3 Uhr	=	2 Uhr
2016 <sup>4)</sup>	27.3.	2 Uhr	=	3 Uhr	30.10.	3 Uhr	=	2 Uhr

<sup>1)</sup> Auf Grund der Verordnung der Bundesregierung, BGBl 1997/337.

<sup>2)</sup> Auf Grund der Verordnung der Bundesregierung, BGBl 2001/209.

<sup>3)</sup> Auf Grund der Verordnung der Bundesregierung, BGBl 2006/461.

<sup>4)</sup> Auf Grund der Verordnung der Bundesregierung, BGBl 2011/309.

Quelle: Bundesgesetzblatt

**Tab. 3.1 Bevölkerungsentwicklung**

Jahr	Zählmerkmal <sup>1)</sup>	Personen mit Hauptwohnsitz			Jahr	Zählmerkmal <sup>1)</sup>	Personen mit Hauptwohnsitz		
		m.	w.	zus.			m.	w.	zus.
um 1400	.	.	.	<b>3.000</b>	1973 <sup>3)</sup>	F	38.286	45.674	<b>83.960</b>
1750	.	.	.	<b>7.000</b>	1974	ED	38.520	45.990	<b>84.510</b>
1794	.	.	.	<b>9.584</b>	1975	ED	38.824	46.396	<b>85.220</b>
1811	.	.	.	<b>8.802</b>	1976	ED	38.933	46.558	<b>85.491</b>
1820	.	.	.	<b>10.100</b>	1977	ED	38.631	46.185	<b>84.816</b>
1830	.	.	.	<b>12.337</b>	1978	ED	38.488	46.094	<b>84.582</b>
1846	.	.	.	<b>12.054</b>	1979	ED	38.583	46.241	<b>84.824</b>
1851	.	.	.	<b>12.101</b>	1980	ED	38.723	46.382	<b>85.105</b>
1857	.	.	.	<b>13.441</b>	1981	VZ	39.678	47.643	<b>87.321</b>
1869	VZ	7.313	7.972	<b>15.285</b>	1981	ED	38.568	46.382	<b>84.950</b>
1880	VZ	9.911	8.836	<b>18.747</b>	1982	ED	38.795	46.638	<b>85.433</b>
1890	VZ	10.195	9.561	<b>19.756</b>	1983	ED	38.951	46.820	<b>85.771</b>
1900	VZ	12.571	11.713	<b>24.284</b>	1984	ED	39.106	46.981	<b>86.087</b>
1910	VZ	14.856	14.055	<b>28.911</b>	1985	ED	39.314	47.178	<b>86.492</b>
1920	VZ	12.149	13.998	<b>26.147</b>	1986	ED	39.700	47.462	<b>87.162</b>
1923	VZ	13.087	14.336	<b>27.423</b>	1987	ED	40.022	47.596	<b>87.618</b>
1931	.	.	.	<b>29.055</b>	1988	ED	40.218	47.775	<b>87.993</b>
1934	VZ	14.082	15.589	<b>29.671</b>	1989	ED	40.370	47.738	<b>88.108</b>
1939 <sup>2)</sup>	VZ	29.194	27.507	<b>56.701</b>	1990	ED	40.784	47.911	<b>88.695</b>
1949	P	29.430	33.323	<b>62.753</b>	1991	VZ	41.171	48.244	<b>89.415</b>
1950	F	30.323	34.032	<b>64.355</b>	1991	ED	41.330	48.269	<b>89.599</b>
1951	VZ	28.952	33.830	<b>62.782</b>	1992	ED	41.724	48.689	<b>90.413</b>
1951	F	29.151	34.063	<b>63.214</b>	1993	ED	41.607	48.658	<b>90.265</b>
1952	F	29.435	34.415	<b>63.850</b>	1994	ED	41.838	48.819	<b>90.657</b>
1953	F	29.594	34.881	<b>64.475</b>	1995	ED	41.750	48.858	<b>90.608</b>
1954	F	29.820	35.290	<b>65.110</b>	1996	ED	41.593	48.809	<b>90.402</b>
1955	P	30.048	35.702	<b>65.750</b>	1997	ED	41.651	48.944	<b>90.595</b>
1956	F	30.274	36.116	<b>66.390</b>	1998	ED	41.783	48.982	<b>90.765</b>
1957	F	30.497	36.528	<b>67.025</b>	1999	ED	41.884	49.257	<b>91.141</b>
1958	F	30.718	36.942	<b>67.660</b>	2000	ED	41.889	49.227	<b>91.116</b>
1959	F	31.008	37.292	<b>68.300</b>	2001	VZ	41.396	48.745	<b>90.141</b>
1960	F	31.294	37.636	<b>68.930</b>	2001	ED	41.946	49.153	<b>91.099</b>
1961	VZ	31.360	37.858	<b>69.218</b>	2002	ED	42.154	49.261	<b>91.415</b>
1961	F	31.525	38.058	<b>69.583</b>	2003	ED	42.123	49.114	<b>91.237</b>
1962	F	31.582	38.136	<b>69.718</b>	2004	ED	42.537	49.404	<b>91.941</b>
1963	F	31.766	38.357	<b>70.123</b>	2005	ED	42.806	49.598	<b>92.404</b>
1964	F	32.020	38.664	<b>70.684</b>	2006	ED	42.961	49.583	<b>92.544</b>
1965	F	32.100	38.761	<b>70.861</b>	2007	ED	43.169	49.693	<b>92.862</b>
1966	F	32.357	39.085	<b>71.442</b>	2008	ED	43.579	49.979	<b>93.558</b>
1967	F	32.725	39.547	<b>72.272</b>	2009	ED	43.973	50.066	<b>94.039</b>
1968	F	33.050	39.941	<b>72.991</b>	2010	ED	44.126	50.257	<b>94.383</b>
1969	F	33.121	40.042	<b>73.163</b>	2011	ED	44.384	50.498	<b>94.882</b>
1970	F	33.359	40.345	<b>73.704</b>	2011	VZ	44.168	50.315	<b>94.483</b>
1971	VZ	33.639	40.687	<b>74.326</b>	2012	ED	44.910	51.018	<b>95.928</b>
1971	F	33.747	40.758	<b>74.505</b>	2013	ED	45.393	51.524	<b>96.917</b>
1972	F	33.980	41.154	<b>75.134</b>					

<sup>1)</sup> VZ = Volkszählung (Stichtag), P = Personenstandsaufnahme (Stichtag), F = Fortschreibung (Stand 31.12.), ED = Auswertung der Einwohnerdatei (Personen mit Hauptwohnsitz in Klagenfurt nach dem Meldegesetz mit dem Stand 31.12.). 2011 VZ = Registerzählung vom 31.10.2011.

<sup>2)</sup> 1938 Eingemeindung von Annabichl, St. Peter, St. Ruprecht und St. Martin.

<sup>3)</sup> 1973 Eingemeindung von Hörtendorf, Viktring, Wölfnitz u. St. Peter/Bichl, Bevölkerungszuwachs: 8.636 Personen, dav. 4.407 Frauen.

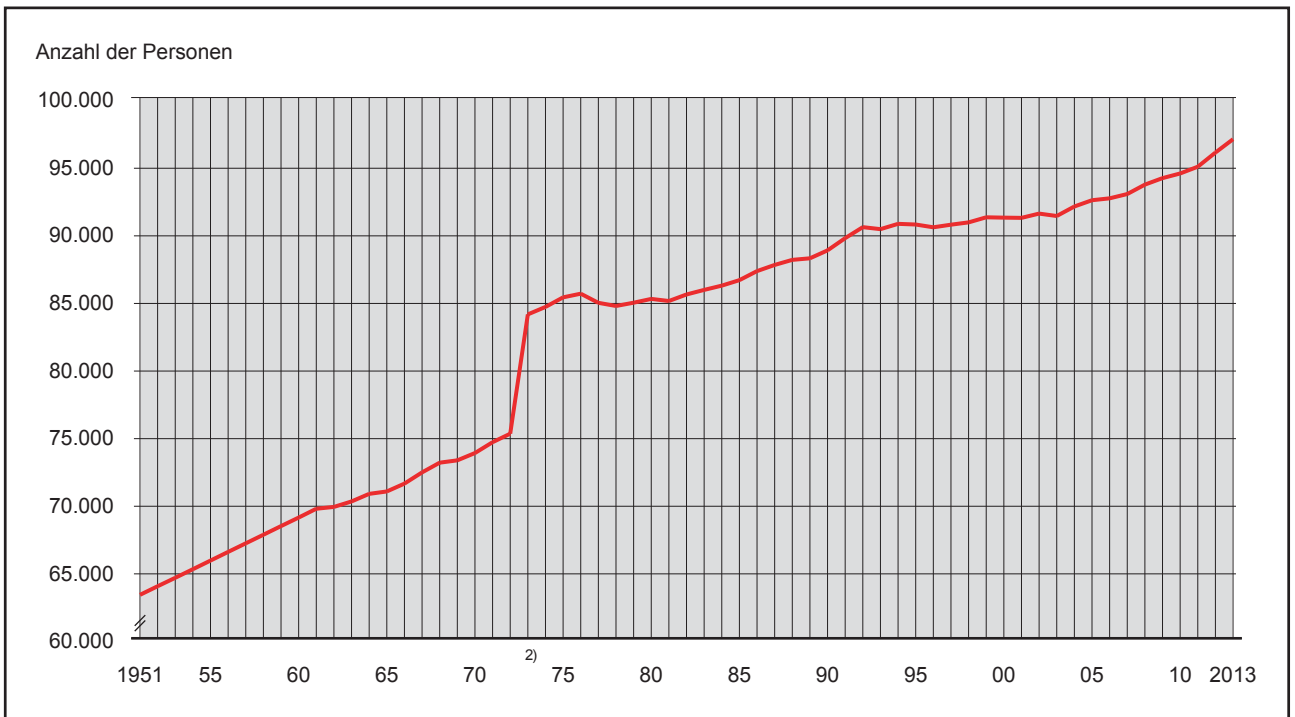

3

**Grafik 3.1 Bevölkerungsentwicklung (Gebietsstand zum Zeitpunkt der Erfassung)<sup>1)</sup>**

<sup>1)</sup> Personen mit Hauptwohnsitz in Klagenfurt nach dem Meldegesetz mit dem Stand 31.12.

<sup>2)</sup> 1973 Eingemeindung von Hörtenorf, Viktring, Wölfnitz u. St. Peter/Bichl

Quelle: Magistrat Klagenfurt am Wörthersee, Magistratsdirektion - Stabsstelle Informationstechnologie

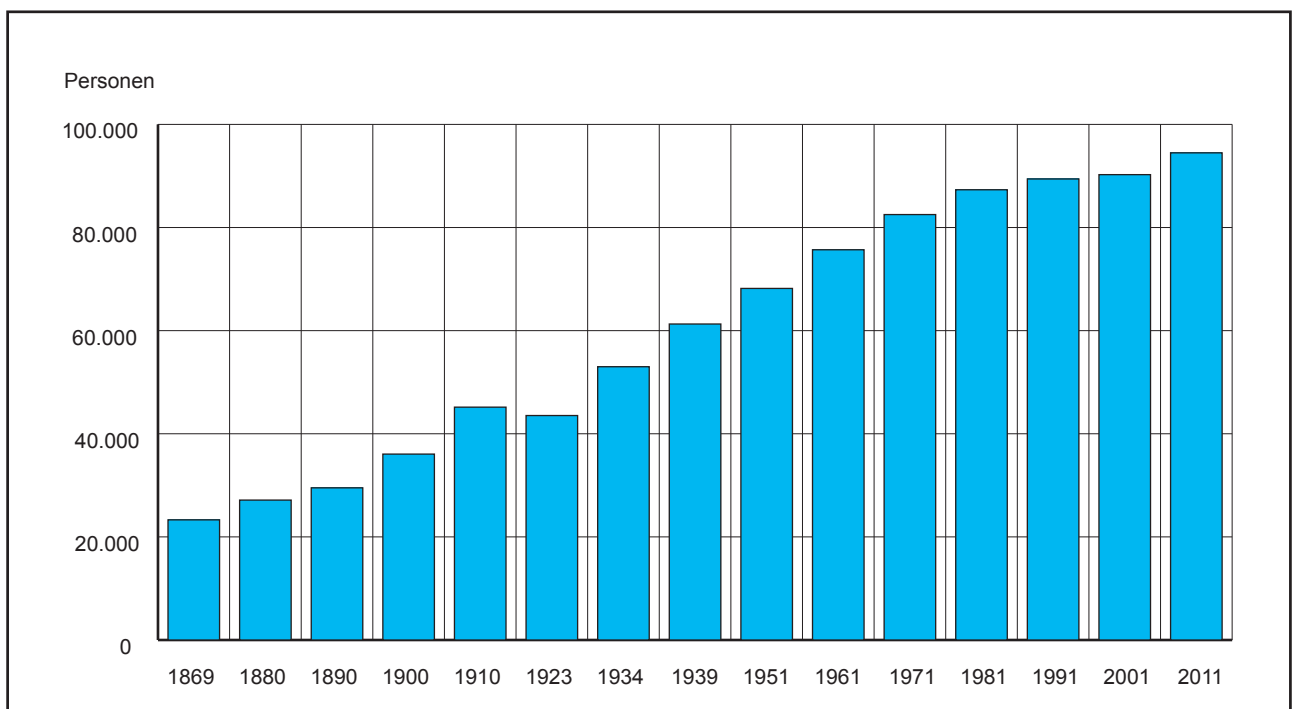
**Grafik 3.2 Entwicklung der Wohnbevölkerung (Volkszählungsergebnisse) – Gebietsstand 1.1.1973**

Quelle: Statistik Austria

**Tab. 3.2 Wohnbevölkerung 1869 – 2011 (VZ-Ergebnisse) <sup>1)</sup>**

Gebietsstand	Wohnbevölkerung in den Volkszählungsjahren														
	2011 <sup>4)</sup>	2001 <sup>3)</sup>	1991	1981	1971	1961	1951	1939	1934 <sup>2)</sup>	1923	1910	1900	1890	1880	1869
1. Jänner 1973	94.483	90.145	89.415	87.321	82.512	75.684	68.187	61.286	53.000	43.536	45.161	36.057	29.511	27.137	23.302
Zählungszeitpunkt	94.483	90.145	89.415	87.321	74.326	69.218	62.782	56.701	29.671	27.423	28.911	24.284	19.756	18.747	15.285

<sup>1)</sup> Eingemeindung siehe Fußnoten bei Tab. 3.1.

<sup>2)</sup> 1869 - 1934 anwesende Bevölkerung.

<sup>3)</sup> Rechtlich verbindliches Ergebnis (siehe auch nachstehende Erläuterungen zu den Volkszählungsergebnissen).

<sup>4)</sup> Registerzählung vom 31.10.2011.

Quelle: Statistik Austria

**3**

### Erläuterungen zu den Volkszählungsergebnissen

**Stichtag:** 31. Oktober 2011

**Wohnbevölkerung:** Personen, die am Zähltag (Stichtag) ihren Hauptwohnsitz in Klagenfurt hatten. Als Hauptwohnsitz ist der Mittelpunkt der Lebensbeziehungen zu verstehen.

**Nebenwohnsitze:** Sind weitere Wohnsitze. Da eine Person nur einen Hauptwohnsitz, aber mehrere Nebenwohnsitze haben kann, steht die Zahl für Nebenwohnsitzfälle.

**Bürgerzahl:** Österreichische Staatsbürger, die in Klagenfurt zum Zähltag den Hauptwohnsitz hatten. Die Differenz zwischen der Wohnbevölkerung und Österreichern (Bürgerzahl) stellt die Zahl der ausländischen Staatsangehörigen dar.

2011 fand erstmalig eine Registerzählung statt. Die Informationen wurden nicht mehr mittels Fragebögen von den Bürgerinnen und Bürgern eingeholt, sondern den vorliegenden Verwaltungsregistern entnommen.

Die Registerzählung hat mit dem Registerzählungsgesetz BGBl. I Nr. 33/2006 vom 16. März 2006 die traditionelle Volkszählung abgelöst.

**Tab. 3.3 Veränderung der Wohnbevölkerung VZ 2011 <sup>1)</sup> gegenüber der VZ 2001**

Volkszählungsjahr/ Bezeichnung	Wohnbevölkerung insgesamt
2001	90.145 <sup>2)</sup>
2011	94.483
Veränderung	+ 4.338
in %	+ 4,8%
durch Geburtenbilanz	- 786
in %	- 0,9%
durch Wanderungsbilanz	5.124
in %	+ 5,7%

<sup>1)</sup> Registerzählung.

<sup>2)</sup> Rechtlich verbindliches Ergebnis; statistisches Ergebnis: 90.141

Quelle: Statistik Austria



Tab. 3.4 Haushalte nach der Größe (VZ 2011)

Haushalte insgesamt <sup>1)</sup>	Privathaushalte											Anstalts-haus-halte	
	insgesamt	mit ... Personen						Ø Haushaltsgröße					
		1	2	3	4	5	6 und mehr	2011	2001	1991	1981		1971
47.404	47.336	21.633	13.939	6.241	3.875	1.105	543	1,96	2,09	2,24	2,37	2,51	39

<sup>1)</sup> Inklusive 68 Nichtprivathaushalte ohne Angabe einer Kategorie.

Quelle: Statistik Austria

Tab. 3.5 Wohnbevölkerung nach bestimmten Merkmalen (VZ 2011)

Bezeichnung	Wohnbevölkerung insgesamt	in % der Gesamtbevölkerung	davon	
			m.	w.
<b>Klagenfurt insgesamt</b>	<b>94.483</b>	<b>100,0</b>	<b>44.168</b>	<b>50.315</b>
%	100,0		46,7	53,3
<b>Altersgruppen</b>				
bis 4	4.092	4,3	2.119	1.973
5 bis 9	4.130	4,4	2.145	1.985
10 bis 14	4.303	4,6	2.179	2.124
15 bis 19	4.971	5,3	2.543	2.428
20 bis 24	5.660	6,0	2.750	2.910
25 bis 29	6.403	6,8	3.109	3.294
30 bis 34	5.959	6,3	2.930	3.029
35 bis 39	6.198	6,6	2.964	3.234
40 bis 44	7.491	7,9	3.511	3.980
45 bis 49	8.134	8,6	3.906	4.228
50 bis 54	7.444	7,9	3.569	3.875
55 bis 59	6.281	6,6	2.881	3.400
60 bis 64	5.516	5,8	2.530	2.986
65 bis 69	5.118	5,4	2.259	2.859
70 bis 74	4.809	5,1	2.158	2.651
75 bis 79	2.690	2,8	1.046	1.644
80 bis 84	2.513	2,7	849	1.664
85 bis 89	1.878	2,0	513	1.365
90 und älter	893	0,9	207	686
<b>Familienstand</b>				
ledig	42.736	45,2	21.637	21.099
verheiratet	35.148	37,2	17.618	17.530
verwitwet	6.996	7,4	1.006	5.990
geschieden	9.603	10,2	3.907	5.696
<b>Staatsangehörigkeit</b>				
Österreich	84.133	89,0	38.901	45.232
Nicht-Österreich	10.350	11,0	5.267	5.083
davon				
Beitrittsländer bis 1995 (EU-14) <sup>1)</sup>	2.298	2,4	1.157	1.141
Beitrittsländer 2004 und 2007 (EU-12) <sup>2)</sup>	1.370	1,4	616	754
Ehem. Jugoslawien (ohne Slowenien), Türkei	4.546	4,8	2.423	2.123
Übr. Staaten (einschl. staatenlos, unbek., ungeklärt)	2.136	2,3	1.071	1.065
<b>Geburtsland</b>				
Österreich	80.021	84,7	37.268	42.753
Nicht-Österreich	14.462	15,3	6.900	7.562
davon				
Beitrittsländer bis 1995 (EU-14) <sup>1)</sup>	3.496	3,7	1.582	1.914
Beitrittsländer 2004 und 2007 (EU-12) <sup>2)</sup>	2.446	2,6	985	1.461
Ehem. Jugoslawien (ohne Slowenien), Türkei	5.689	6,0	2.908	2.781
Übrige Staaten (einschließlich unbekannt)	2.831	3,0	1.425	1.406

Quelle: Statistik Austria

**Tab. 3.6 Erwerbspersonen und Nicht-Erwerbspersonen nach Geschlecht (VZ 2011)**

Bezeichnung	Wohnbevölkerung		
	insgesamt	davon	
		m.	w.
<b>Erwerbspersonen insgesamt <sup>1)</sup></b>	<b>47.296</b>	<b>23.885</b>	<b>23.411</b>
davon erwerbstätig (einschließlich geringfügig erwerbstätig)	43.954	22.086	21.868
arbeitslos	3.342	1.799	1.543
<b>Nicht-Erwerbspersonen insgesamt</b>	<b>47.187</b>	<b>20.283</b>	<b>26.904</b>
davon Personen unter 15 Jahren	12.525	6.443	6.082
Personen mit Pensionsbezug	23.120	9.480	13.640
Schüler, Studierende 15 Jahre und älter	4.480	1.994	2.486
sonstige Nicht-Erwerbspersonen	7.062	2.366	4.696
<b>Insgesamt</b>	<b>94.483</b>	<b>44.168</b>	<b>50.315</b>

<sup>1)</sup> Als Erwerbspersonen gelten, wer in Voll- oder Teilzeit sowie geringfügig erwerbstätig, arbeitslos, in Elternkarenz- oder Mutterschutz, Präsenz- oder Zivildienst ist.

Quelle: Statistik Austria

**3**
**Tab. 3.7 Erwerbspersonen (Klagenfurter) und Erwerbsquoten nach Altersgruppen und Geschlecht (VZ 2011) <sup>1)</sup>**

Altersgruppen	Erwerbs- personen insgesamt	davon		Von 100 Einwohnern waren berufstätig		
		m.	w.	insgesamt	davon	
					m.	w.
bis 4 Jahre	.	.	.	.	.	.
5 bis 9 Jahre	.	.	.	.	.	.
10 bis 14 Jahre	.	.	.	.	.	.
15 bis 19 Jahre	1.859	1.059	800	37,4	41,6	32,9
20 bis 24 Jahre	3.834	1.941	1.893	67,7	70,6	65,1
25 bis 29 Jahre	5.250	2.609	2.641	82,0	83,9	80,2
30 bis 34 Jahre	5.148	2.612	2.536	86,4	89,1	83,7
35 bis 39 Jahre	5.479	2.670	2.809	88,4	90,1	86,9
40 bis 44 Jahre	6.649	3.177	3.472	88,8	90,5	87,2
45 bis 49 Jahre	7.123	3.461	3.662	87,6	88,6	86,6
50 bis 54 Jahre	6.145	3.015	3.130	82,5	84,5	80,8
55 bis 59 Jahre	3.872	2.111	1.761	61,6	73,3	51,8
60 bis 64 Jahre	1.191	785	406	21,6	31,0	13,6
65 bis 69 Jahre	430	256	174	8,4	11,3	6,1
70 bis 74 Jahre	234	140	94	4,9	6,5	3,5
75 bis 79 Jahre	53	31	22	2,0	3,0	1,3
80 bis 84 Jahre	21	11	10	0,8	1,3	0,6
85 bis 89 Jahre	6	6	-	0,3	1,2	-
90 und älter	2	1	1	0,2	0,5	0,1
<b>VZ 2011</b>	<b>47.296</b>	<b>23.885</b>	<b>23.411</b>	<b>50,1</b>	<b>54,1</b>	<b>46,5</b>
VZ 2001	44.379	22.851	21.528	49,2	55,2	44,2
VZ 1991	43.055	23.116	19.939	48,2	56,1	41,3
VZ 1981	40.164	22.191	17.973	46,0	55,9	37,7
VZ 1971	36.272	21.297	14.975	48,8	63,3	36,8

<sup>1)</sup> Bezogen auf die gesamte Wohnbevölkerung.

Quelle: Statistik Austria

**Tab. 3.8 Wohnbevölkerung über 15 Jahre nach der höchsten abgeschlossenen Schulbildung (VZ 2011)**

Abgeschlossene Schulbildung	Insgesamt	in % der Wohnbevölkerung über 15 Jahre	davon	
			m.	w.
Allgemeinbildende Pflichtschule	18.639	22,7	7.005	11.634
Lehre	24.110	29,4	14.052	10.058
Berufsbildende mittlere Schule	11.158	13,6	3.681	7.477
Allgemeinbildende höhere Schule	6.057	7,4	2.776	3.281
Berufsbildende höhere Schule	8.090	9,9	3.800	4.290
Kolleg	646	0,8	194	452
Hochschulverwandte Lehranstalt	1.997	2,4	461	1.536
Hochschule	11.261	13,7	5.756	5.505
<b>Insgesamt</b>	<b>81.958</b>	<b>100,0</b>	<b>37.725</b>	<b>44.233</b>

Quelle: Statistik Austria

**Tab. 3.9 Wohnbevölkerung nach dem Lebensunterhalt (VZ 2011)**

Lebensunterhalt	Wohnbevölkerung insgesamt	davon	
		m.	w.
Erwerbstätig in Vollzeit	29.351	17.129	12.222
Erwerbstätig in Teilzeit	9.391	1.988	7.403
Erwerbstätig (unbekannt, ob in Vollzeit oder Teilzeit)	4.112	2.707	1.405
Grundwehrdienst, Ausbildungsdienst, Zivildienst <sup>1)</sup>	205	204	1
Mutterschutz, Elternkarenz <sup>1)</sup>	762	5	757
Andere temporäre Abwesenheit <sup>1)</sup>	133	53	80
Arbeitslos	3.342	1.799	1.543
Personen unter 15 Jahren	12.525	6.443	6.082
Personen mit Pensionsbezug	23.120	9.480	13.640
Schülerinnen, Schüler, Studierende (15 Jahre und älter)	4.480	1.994	2.486
Sonstige Nicht-Erwerbspersonen	7.062	2.366	4.696
<b>Insgesamt</b>	<b>94.483</b>	<b>44.168</b>	<b>50.315</b>

<sup>1)</sup> Annahme aufrechtes Dienstverhältnis.

Quelle: Statistik Austria

**Tab. 3.10 Erwerbstätige am Wohnort Klagenfurt, Nichtpendler, Ein-, Aus- und Binnenpendler und Erwerbspersonen am Arbeitsort (VZ 2011)**

Erwerbstätige <sup>1)</sup> am Wohnort	davon			Einpendler	Erwerbspersonen am Arbeitsort Klagenfurt (Beschäftigte am Wohnort + Einpendler - Auspendler)	In % der Beschäftigten am Wohnort			
	Nichtpendler	Binnenpendler	Auspendler			Auspendler	Einpendler	Erwerbspersonen am Arbeitsort	Aus-plus Einpendler (Pendler-volumen)
43.059	2.575	29.989	10.495	35.654	68.218	24,4	82,8	158,4	107,2

<sup>1)</sup> Ohne temporär von der Arbeit abwesende Personen (Personen in Mutterschutz, Elternkarenz, Bildungskarenz, Familienhospizkarenz, Waffen- oder Kaderübung des Bundesheeres oder längerem Krankenstand).

Quelle: Statistik Austria



**Tab. 3.11 Bevölkerung, Bevölkerungsdichte, Geschlechtsproportion, Haushalte und Fläche nach Zählsprengeln**

Stat. Bezirk / Stadtbezirk	Zählsprengel	Wohnbevölkerung						Nebenwohnsitze in Klagenfurt <sup>1)</sup>	Bevölkerungsdichte (Einwohner pro ha)	Fläche in ar
		Personen mit Hauptwohnsitz			Frauen auf 100 Männer	Ausländer				
		m.	w.	zus.		abs.	in % der WB			
1110		327	126	453	38,5	235	51,9	180	23,4	1.936
11	zus.	327	126	453	38,5	235	51,9	180	23,4	1.936
<b>I. Bezirk</b>		<b>327</b>	<b>126</b>	<b>453</b>	<b>38,5</b>	<b>235</b>	<b>51,9</b>	<b>180</b>	<b>23,4</b>	<b>1.936</b>
2110		342	346	688	101,2	149	21,7	112	43,4	1.584
21	zus.	342	346	688	101,2	149	21,7	112	43,4	1.584
<b>II. Bezirk</b>		<b>342</b>	<b>346</b>	<b>688</b>	<b>101,2</b>	<b>149</b>	<b>21,7</b>	<b>112</b>	<b>43,4</b>	<b>1.584</b>
3110		403	361	764	89,6	181	23,7	205	35,9	2.127
31	zus.	403	361	764	89,6	181	23,7	205	35,9	2.127
<b>III. Bezirk</b>		<b>403</b>	<b>361</b>	<b>764</b>	<b>89,6</b>	<b>181</b>	<b>23,7</b>	<b>205</b>	<b>35,9</b>	<b>2.127</b>
4110		315	326	641	103,5	82	12,8	85	52,2	1.227
41	zus.	315	326	641	103,5	82	12,8	85	52,2	1.227
<b>IV. Bezirk</b>		<b>315</b>	<b>326</b>	<b>641</b>	<b>103,5</b>	<b>82</b>	<b>12,8</b>	<b>85</b>	<b>52,2</b>	<b>1.227</b>
5110		392	467	859	119,1	103	12,0	72	37,3	2.302
5120		230	280	510	121,7	73	14,3	66	45,2	1.128
5130		161	180	341	111,8	28	8,2	30	15,1	2.264
5140		317	392	709	123,7	96	13,5	70	74,1	957
51	zus.	1.100	1.319	2.419	119,9	300	12,4	238	36,4	6.651
5210		350	476	826	136,0	126	15,3	84	42,0	1.966
52	zus.	350	476	826	136,0	126	15,3	84	42,0	1.966
5310		29	33	62	113,8	2	3,2	192	1,4	4.491
53	zus.	29	33	62	113,8	2	3,2	192	1,4	4.491
<b>V. Bezirk</b>		<b>1.479</b>	<b>1.828</b>	<b>3.307</b>	<b>123,6</b>	<b>428</b>	<b>12,9</b>	<b>514</b>	<b>25,2</b>	<b>13.108</b>
6110		205	238	443	116,1	55	12,4	39	11,3	3.936
6120		238	232	470	97,5	48	10,2	10	17,7	2.655
6130		257	283	540	110,1	136	25,2	28	30,3	1.784
6131		311	395	706	127,0	89	12,6	19	66,8	1.057
61	zus.	1.011	1.148	2.159	113,6	328	15,2	96	22,9	9.431
6210		183	202	385	110,4	107	27,8	46	29,1	1.324
6220		369	472	841	127,9	119	14,1	93	48,8	1.723
6230		150	184	334	122,7	54	16,2	43	95,0	351
6240		215	226	441	105,1	67	15,2	42	26,6	1.655
6250		200	220	420	110,0	34	8,1	56	28,5	1.476
62	zus.	1.117	1.304	2.421	116,7	381	15,7	280	37,1	6.530
<b>VI. Bezirk</b>		<b>2.128</b>	<b>2.452</b>	<b>4.580</b>	<b>115,2</b>	<b>709</b>	<b>15,5</b>	<b>376</b>	<b>28,7</b>	<b>15.961</b>
7110		194	207	401	106,7	83	20,7	65	99,5	403
7120		275	246	521	89,5	131	25,1	37	42,1	1.236
7130		266	295	561	110,9	119	21,2	69	33,4	1.680
7140		213	218	431	102,3	181	42,0	49	106,8	403
7150		185	182	367	98,4	51	13,9	17	64,3	571
7160		217	292	509	134,6	131	25,7	88	32,0	1.589
7170		185	360	545	194,6	81	14,9	50	50,7	1.075
71	zus.	1.535	1.800	3.335	117,3	777	23,3	375	47,9	6.958
<b>VII. Bezirk</b>		<b>1.535</b>	<b>1.800</b>	<b>3.335</b>	<b>117,3</b>	<b>777</b>	<b>23,3</b>	<b>375</b>	<b>47,9</b>	<b>6.958</b>
8110		173	203	376	117,3	68	18,1	54	92,3	408
8120		193	254	447	131,6	58	13,0	81	68,3	654
8130		326	406	732	124,5	138	18,9	125	53,6	1.365
8140		220	306	526	139,1	48	9,1	55	41,4	1.272
81	zus.	912	1.169	2.081	128,2	312	15,0	315	56,3	3.699

<sup>1)</sup> Zahl der weiteren Wohnsitze in Klagenfurt (nicht Zahl der Personen), der Hauptwohnsitz befindet sich außerhalb von Klagenfurt.



Tab. 3.11 Fortsetzung

Stat. Bezirk / Stadtbezirk	Zähl- spreng- gel	Wohnbevölkerung						Neben- wohn- sitze in Klagen- furt <sup>1)</sup>	Bevölke- rungs- dichte (Ein- wohner pro ha)	Fläche in ar
		Personen mit Hauptwohnsitz			Frauen auf 100 Männer	Ausländer				
		m.	w.	zus.		abs.	in % der WB			
	8210	251	292	543	116,3	104	19,2	78	74,9	725
	8220	265	368	633	138,9	151	23,9	109	95,3	664
	8230	394	468	862	118,8	163	18,9	126	32,7	2.633
	8240	224	285	509	127,2	82	16,1	76	68,0	749
	8250	321	366	687	114,0	117	17,0	103	56,8	1.209
82	zus.	1.455	1.779	3.234	122,3	617	19,1	492	54,1	5.980
	8310	333	361	694	108,4	154	22,2	98	52,9	1.312
	8320	294	349	643	118,7	82	12,8	83	49,4	1.303
83	zus.	627	710	1.337	113,2	236	17,7	181	51,1	2.615
	8410	223	269	492	120,6	22	4,5	80	11,7	4.217
	8420	220	272	492	123,6	47	9,6	94	28,1	1.750
	8430	242	294	536	121,5	70	13,1	102	26,8	2.000
84	zus.	685	835	1.520	121,9	139	9,1	276	19,1	7.968
	<b>VIII. Bezirk</b>	<b>3.679</b>	<b>4.493</b>	<b>8.172</b>	<b>122,1</b>	<b>1.304</b>	<b>16,0</b>	<b>1.264</b>	<b>40,3</b>	<b>20.261</b>
	9110	260	258	518	99,2	39	7,5	53	0,5	112.446
91	zus.	260	258	518	99,2	39	7,5	53	0,5	112.446
	9210	127	158	285	124,4	56	19,6	34	14,1	2.017
	9220	246	299	545	121,5	79	14,5	51	32,3	1.686
	9230	371	417	788	112,4	66	8,4	82	25,5	3.095
	9240	328	459	787	139,9	64	8,1	65	52,8	1.491
	9250	254	275	529	108,3	69	13,0	46	25,2	2.099
	9260	349	400	749	114,6	39	5,2	63	22,5	3.329
92	zus.	1.675	2.008	3.683	119,9	373	10,1	341	26,8	13.717
	9310	350	412	762	117,7	36	4,7	36	5,4	14.230
	9320	244	296	540	121,3	29	5,4	66	45,9	1.177
	9330	299	380	679	127,1	57	8,4	78	41,2	1.648
	9340	271	362	633	133,6	58	9,2	119	56,0	1.130
	9350	342	423	765	123,7	83	10,8	63	96,8	790
	9360	292	389	681	133,2	30	4,4	49	52,0	1.309
	9370	217	320	537	147,5	16	3,0	42	54,9	978
93	zus.	2.015	2.582	4.597	128,1	309	6,7	453	21,6	21.261
	9410	380	461	841	121,3	39	4,6	47	6,5	12.936
	9420	408	394	802	96,6	36	4,5	64	1,8	44.200
	9430	354	368	722	104,0	54	7,5	51	5,2	13.852
94	zus.	1.142	1.223	2.365	107,1	129	5,5	162	3,3	70.988
	<b>IX. Bezirk</b>	<b>5.092</b>	<b>6.071</b>	<b>11.163</b>	<b>119,2</b>	<b>850</b>	<b>7,6</b>	<b>1.009</b>	<b>5,1</b>	<b>218.412</b>
	10110	354	378	732	106,8	71	9,7	27	23,4	3.130
	10120	289	304	593	105,2	59	9,9	24	16,0	3.712
101	zus.	643	682	1.325	106,1	130	9,8	51	19,4	6.842
	10200	337	429	766	127,3	67	8,7	26	53,5	1.431
	10210	318	357	675	112,3	74	11,0	62	63,2	1.068
	10220	278	306	584	110,1	85	14,6	52	32,6	1.793
	10221	247	280	527	113,4	26	4,9	19	34,1	1.546
	10230	280	280	560	100,0	80	14,3	49	33,5	1.670
	10240	317	305	622	96,2	68	10,9	61	29,6	2.103
	10250	429	482	911	112,4	109	12,0	27	56,2	1.621
	10260	364	459	823	126,1	46	5,6	26	137,6	598
	10270	276	345	621	125,0	50	8,1	18	124,7	498
	10271	314	347	661	110,5	63	9,5	18	145,3	455
	10280	294	371	665	126,2	56	8,4	27	40,7	1.634
	10290	425	516	941	121,4	67	7,1	53	20,2	4.661
102	zus.	3.879	4.477	8.356	115,4	791	9,5	438	43,8	19.077
	10310	203	282	485	138,9	39	8,0	57	2,4	20.500
	10311	300	355	655	118,3	40	6,1	21	28,5	2.299

Tab. 3.11 Fortsetzung

Stat. Bezirk / Stadtbezirk	Zähl- spreng- gel	Wohnbevölkerung						Neben- wohn- sitze in Klagen- furt <sup>1)</sup>	Bevölke- rungs- dichte (Ein- wohner pro ha)	Fläche in ar	
		Personen mit Hauptwohnsitz			Frauen auf 100 Männer	Ausländer					
		m.	w.	zus.		abs.	in % der WB				
103	10320	417	393	810	94,2	90	11,1	59	10,3	7.873	
	zus.	920	1.030	1.950	112,0	169	8,7	137	6,4	30.672	
	10410	367	347	714	94,6	49	6,9	30	132,4	539	
	10420	282	332	614	117,7	68	11,1	24	93,9	654	
	10430	186	247	433	132,8	87	20,1	32	93,2	465	
104	10440	323	363	686	112,4	183	26,7	16	119,8	573	
	zus.	1.158	1.289	2.447	111,3	387	15,8	102	109,7	2.231	
	10510	706	719	1.425	101,8	368	25,8	106	53,7	2.653	
105	zus.	706	719	1.425	101,8	368	25,8	106	53,7	2.653	
	10610	262	284	546	108,4	33	6,0	42	27,1	2.013	
106	10620	236	263	499	111,4	58	11,6	28	31,0	1.612	
	10630	303	410	713	135,3	24	3,4	54	50,9	1.401	
	10640	215	233	448	108,4	99	22,1	50	33,2	1.348	
	10650	402	447	849	111,2	137	16,1	51	106,0	801	
	10660	181	187	368	103,3	31	8,4	25	22,6	1.627	
	10670	391	467	858	119,4	49	5,7	32	56,8	1.511	
	zus.	1.990	2.291	4.281	115,1	431	10,1	282	41,5	10.312	
	<b>X. Bezirk</b>		<b>9.296</b>	<b>10.488</b>	<b>19.784</b>	<b>112,8</b>	<b>2.276</b>	<b>11,5</b>	<b>1.116</b>	<b>27,6</b>	<b>71.787</b>
	111	11110	240	238	478	99,2	89	18,6	42	24,6	1.944
		11120	371	380	751	102,4	82	10,9	67	10,9	6.897
zus.		611	618	1.229	101,1	171	13,9	109	13,9	8.840	
11210		291	277	568	95,2	140	24,6	45	1,7	33.976	
11220		273	288	561	105,5	100	17,8	48	5,0	11.303	
112	zus.	564	565	1.129	100,2	240	21,3	93	2,5	45.280	
	11310	324	254	578	78,4	218	37,7	39	73,5	786	
113	11320	203	212	415	104,4	51	12,3	37	68,6	605	
	11330	152	192	344	126,3	66	19,2	46	41,9	820	
	11340	255	264	519	103,5	174	33,5	43	28,6	1.814	
	11350	261	245	506	93,9	176	34,8	49	44,1	1.146	
	11360	202	209	411	103,5	73	17,8	36	33,0	1.244	
	11370	322	315	637	97,8	156	24,5	31	73,3	869	
	zus.	1.719	1.691	3.410	98,4	914	26,8	281	46,8	7.286	
	11410	283	353	636	124,7	144	22,6	76	30,5	2.082	
	11420	349	405	754	116,0	152	20,2	86	35,6	2.120	
	zus.	632	758	1.390	119,9	296	21,3	162	33,1	4.202	
<b>XI. Bezirk</b>		<b>3.526</b>	<b>3.632</b>	<b>7.158</b>	<b>103,0</b>	<b>1.621</b>	<b>22,6</b>	<b>645</b>	<b>10,9</b>	<b>65.608</b>	
121	12100	281	339	620	120,6	65	10,5	36	75,1	826	
	12110	329	374	703	113,7	78	11,1	78	33,7	2.085	
	12120	354	393	747	111,0	102	13,7	82	32,7	2.288	
	12130	461	554	1.015	120,2	84	8,3	91	28,7	3.537	
	12140	259	287	546	110,8	49	9,0	60	33,5	1.630	
	12150	244	193	437	79,1	113	25,9	40	41,1	1.063	
	12160	220	287	507	130,5	102	20,1	91	58,7	864	
	12170	296	391	687	132,1	50	7,3	58	49,9	1.378	
	12180	190	247	437	130,0	23	5,3	66	47,0	929	
	12190	239	296	535	123,8	61	11,4	30	108,4	494	
	zus.	2.873	3.361	6.234	117,0	727	11,7	632	41,3	15.093	
	12210	330	363	693	110,0	138	19,9	95	8,7	8.009	
	12220	362	441	803	121,8	86	10,7	91	45,5	1.763	
	12230	443	532	975	120,1	273	28,0	343	53,9	1.808	
	12240	411	498	909	121,2	92	10,1	125	5,8	15.755	
	12250	404	488	892	120,8	73	8,2	55	59,9	1.489	
	zus.	1.950	2.322	4.272	119,1	662	15,5	709	14,8	28.825	



Tab. 3.11 Schluss

Stat. Bezirk / Stadtbezirk	Zählspren- gel	Wohnbevölkerung						Neben- wohn- sitze in Klagen- furt <sup>1)</sup>	Bevölke- rungs- dichte (Ein- wohner pro ha)	Fläche in ar
		Personen mit Hauptwohnsitz			Frauen auf 100 Männer	Ausländer				
		m.	w.	zus.		abs.	in % der WB			
12310		235	294	529	125,1	73	13,8	58	37,6	1.406
12320		369	338	707	91,6	111	15,7	43	67,1	1.053
12330		275	322	597	117,1	148	24,8	113	77,9	766
12331		254	268	522	105,5	34	6,5	59	44,2	1.181
12340		256	316	572	123,4	67	11,7	90	43,3	1.320
12350		338	408	746	120,7	80	10,7	99	57,7	1.294
123 zus.		1.727	1.946	3.673	112,7	513	14,0	462	52,3	7.020
12410		254	254	508	100,0	57	11,2	55	129,4	392
12420		231	276	507	119,5	87	17,2	29	120,4	421
12430		214	305	519	142,5	42	8,1	44	108,1	480
12440		242	327	569	135,1	91	16,0	47	140,3	406
124 zus.		941	1.162	2.103	123,5	277	13,2	175	123,7	1.699
12510		315	404	719	128,3	44	6,1	133	26,6	2.703
12520		409	511	920	124,9	95	10,3	99	46,8	1.964
12530		369	434	803	117,6	87	10,8	235	2,4	33.921
12540		326	433	759	132,8	47	6,2	110	6,0	12.647
125 zus.		1.419	1.782	3.201	125,6	273	8,5	577	6,2	51.234
12610		249	269	518	108,0	42	8,1	61	9,7	5.352
12620		228	275	503	120,6	30	6,0	73	1,6	31.135
126 zus.		477	544	1.021	114,0	72	7,1	134	2,8	36.487
<b>XII. Bezirk</b>		<b>9.387</b>	<b>11.117</b>	<b>20.504</b>	<b>118,4</b>	<b>2.524</b>	<b>12,3</b>	<b>2.689</b>	<b>14,6</b>	<b>140.359</b>
13110		297	295	592	99,3	55	9,3	67	0,9	62.971
13120		607	649	1.256	106,9	102	8,1	89	7,9	15.968
13130		259	311	570	120,1	43	7,5	25	5,6	10.150
13140		228	288	516	126,3	36	7,0	60	77,6	665
13150		334	396	730	118,6	47	6,4	49	92,0	793
13160		397	522	919	131,5	52	5,7	30	41,1	2.236
131 zus.		2.122	2.461	4.583	116,0	335	7,3	320	4,9	92.782
13210		404	459	863	113,6	40	4,6	78	20,7	4.163
13220		269	274	543	101,9	15	2,8	47	8,0	6.769
13230		461	471	932	102,2	45	4,8	106	4,0	23.388
13240		334	387	721	115,9	47	6,5	46	32,2	2.238
13250		258	303	561	117,4	64	11,4	48	34,0	1.650
132 zus.		1.726	1.894	3.620	109,7	211	5,8	325	9,5	38.209
13310		348	346	694	99,4	75	10,8	51	1,2	55.744
133 zus.		348	346	694	99,4	75	10,8	51	1,2	55.744
<b>XIII. Bezirk</b>		<b>4.196</b>	<b>4.701</b>	<b>8.897</b>	<b>112,0</b>	<b>621</b>	<b>7,0</b>	<b>696</b>	<b>4,8</b>	<b>186.735</b>
14110		466	448	914	96,1	37	4,0	39	4,0	22.812
14111		172	180	352	104,7	10	2,8	18	8,1	4.346
14120		254	286	540	112,6	11	2,0	41	2,5	21.451
141 zus.		892	914	1.806	102,5	58	3,2	98	3,7	48.609
14210		258	256	514	99,2	24	4,7	31	1,2	44.529
14220		362	351	713	97,0	43	6,0	77	1,6	44.617
14230		344	367	711	106,7	22	3,1	51	2,1	33.650
14240		283	284	567	100,4	51	9,0	67	5,7	9.959
142 zus.		1.247	1.258	2.505	100,9	140	5,6	226	1,9	132.755
14310		410	418	828	102,0	23	2,8	66	0,5	154.856
143 zus.		410	418	828	102,0	23	2,8	66	0,5	154.856
<b>XIV. Bezirk</b>		<b>2.549</b>	<b>2.590</b>	<b>5.139</b>	<b>101,6</b>	<b>221</b>	<b>4,3</b>	<b>390</b>	<b>1,5</b>	<b>336.221</b>
15110		406	415	821	102,2	55	6,7	63	1,4	60.758
15120		435	460	895	105,7	63	7,0	71	2,5	36.205
15130		298	318	616	106,7	21	3,4	40	2,8	21.783
151 zus.		1.139	1.193	2.332	104,7	139	6,0	174	2,0	118.746
<b>XV. Bezirk</b>		<b>1.139</b>	<b>1.193</b>	<b>2.332</b>	<b>104,7</b>	<b>139</b>	<b>6,0</b>	<b>174</b>	<b>2,0</b>	<b>118.746</b>
<b>Insgesamt</b>		<b>45.393</b>	<b>51.524</b>	<b>96.917</b>	<b>113,5</b>	<b>12.117</b>	<b>12,5</b>	<b>9.830</b>	<b>8,1</b>	<b>1.201.028</b>

Quelle: Magistrat Klagenfurt am Wörthersee, Magistratsdirektion - Stabsstelle Informationstechnologie

**Tab. 3.12 Ausländer**

Jahr	Ausländer insgesamt	davon		% - Anteil an der Gesamtbevölkerung	Veränderung ggü. dem Vorjahr in %
		m.	w.		
1993	5.824	3.269	2.555	6,5	+ 1,6
1994	6.031	3.316	2.715	6,7	+ 3,6
1995	6.301	3.388	2.913	7,0	+ 4,5
2000	7.810	3.975	3.835	8,6	+ 3,1
2005	8.692	4.468	4.224	9,4	+ 2,7
2006	8.673	4.490	4.183	9,4	- 0,2
2007	8.976	4.626	4.350	9,7	+ 3,5
2008	9.431	4.845	4.586	10,1	+ 5,1
2009	9.776	5.063	4.713	10,4	+ 3,7
2010	10.052	5.162	4.890	10,7	+ 2,8
2011	10.548	5.375	5.173	11,1	+ 4,9
2012	11.252	5.754	5.498	11,7	+ 6,7
2013	12.117	6.222	5.895	12,5	+ 7,7

Quelle: Magistrat Klagenfurt am Wörthersee, Magistratsdirektion - Stabsstelle Informationstechnologie

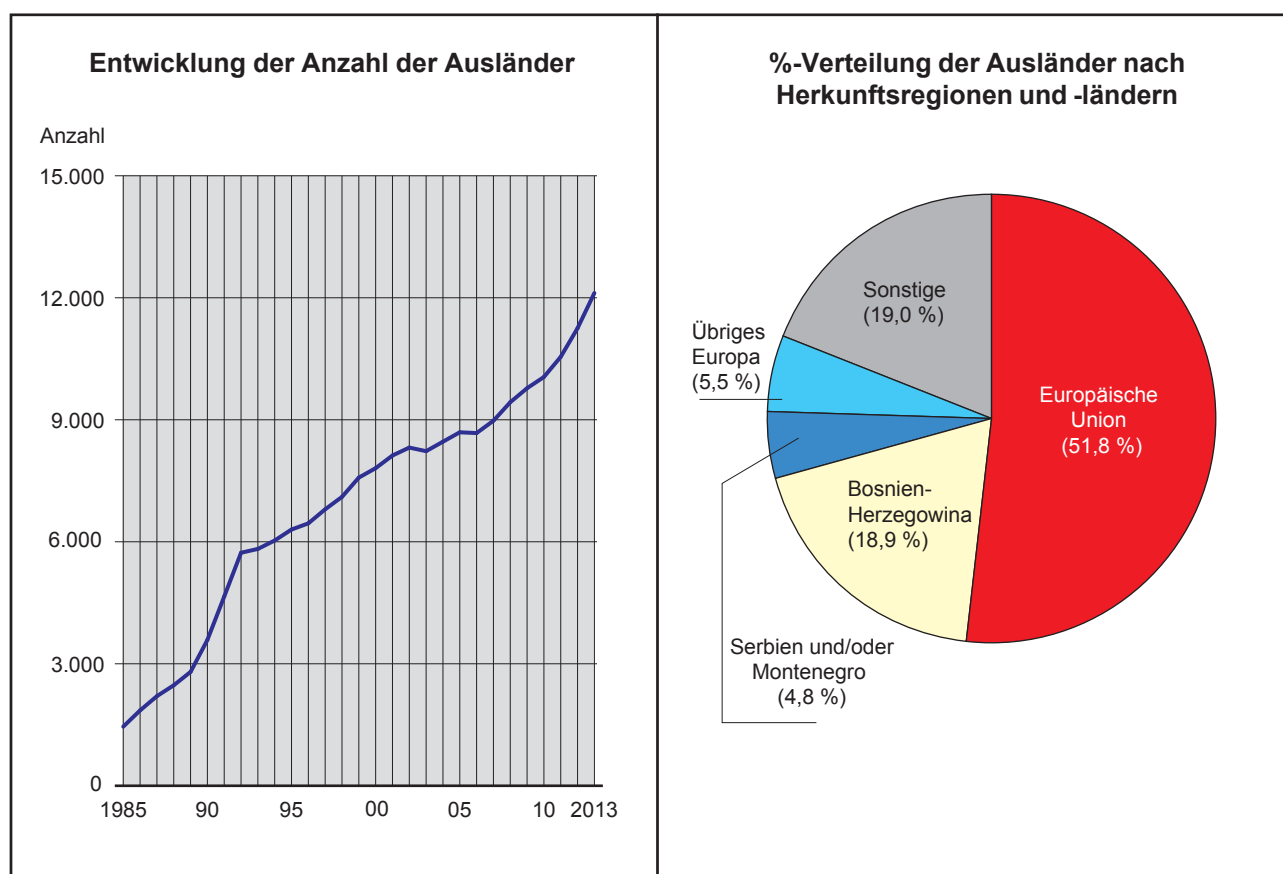
**3**
**Grafik 3.3 Ausländer**

Quelle: Magistrat Klagenfurt am Wörthersee, Magistratsdirektion - Stabsstelle Informationstechnologie



**Grafik 3.4 Altersaufbau der Klagenfurter Wohnbevölkerung nach Geschlecht und Familienstand**

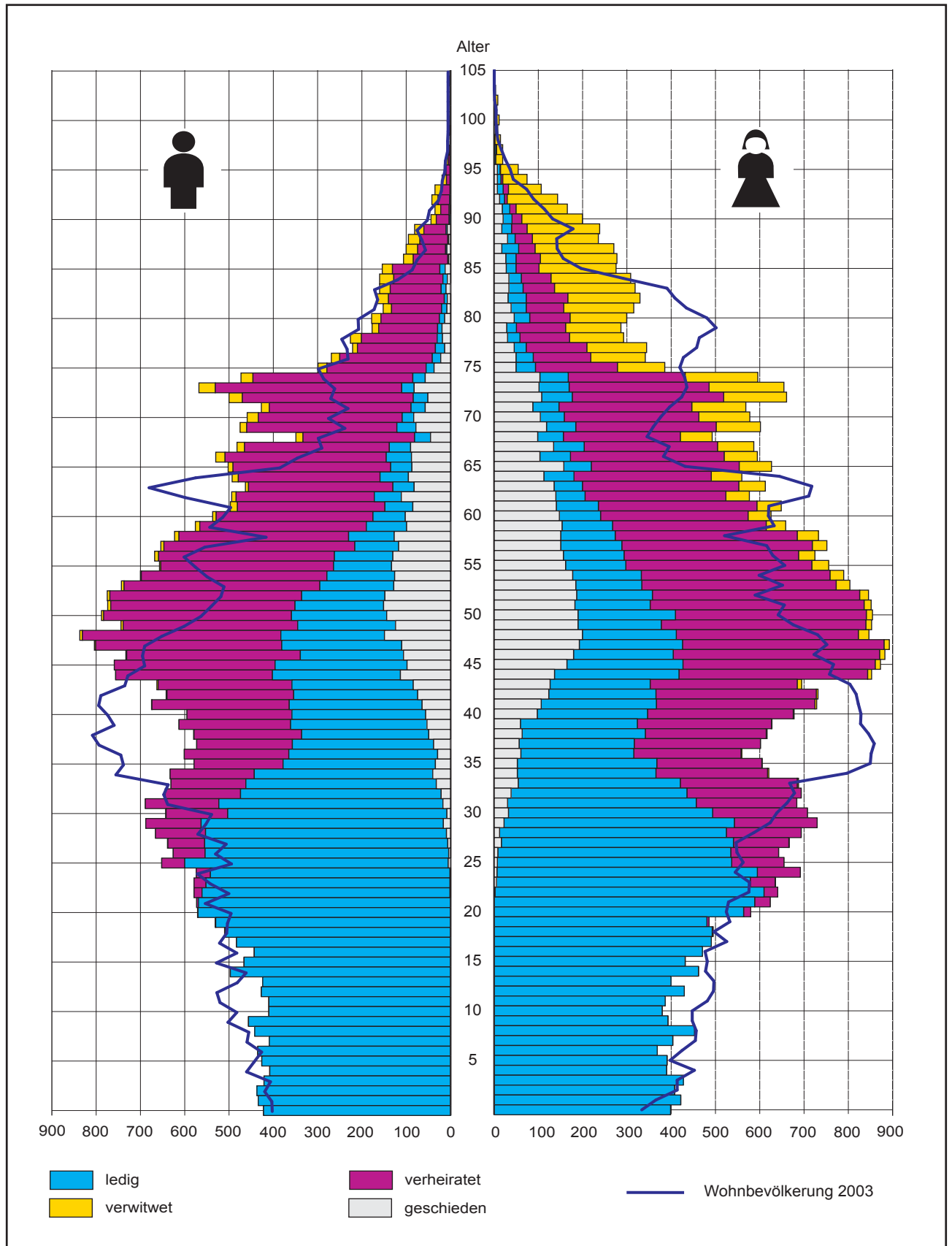

Quelle: Magistrat Klagenfurt am Wörthersee, Magistratsdirektion - Stabsstelle Informationstechnologie

Karte 3.1 %-Anteil der unter 15-Jährigen nach Statistischen Bezirken

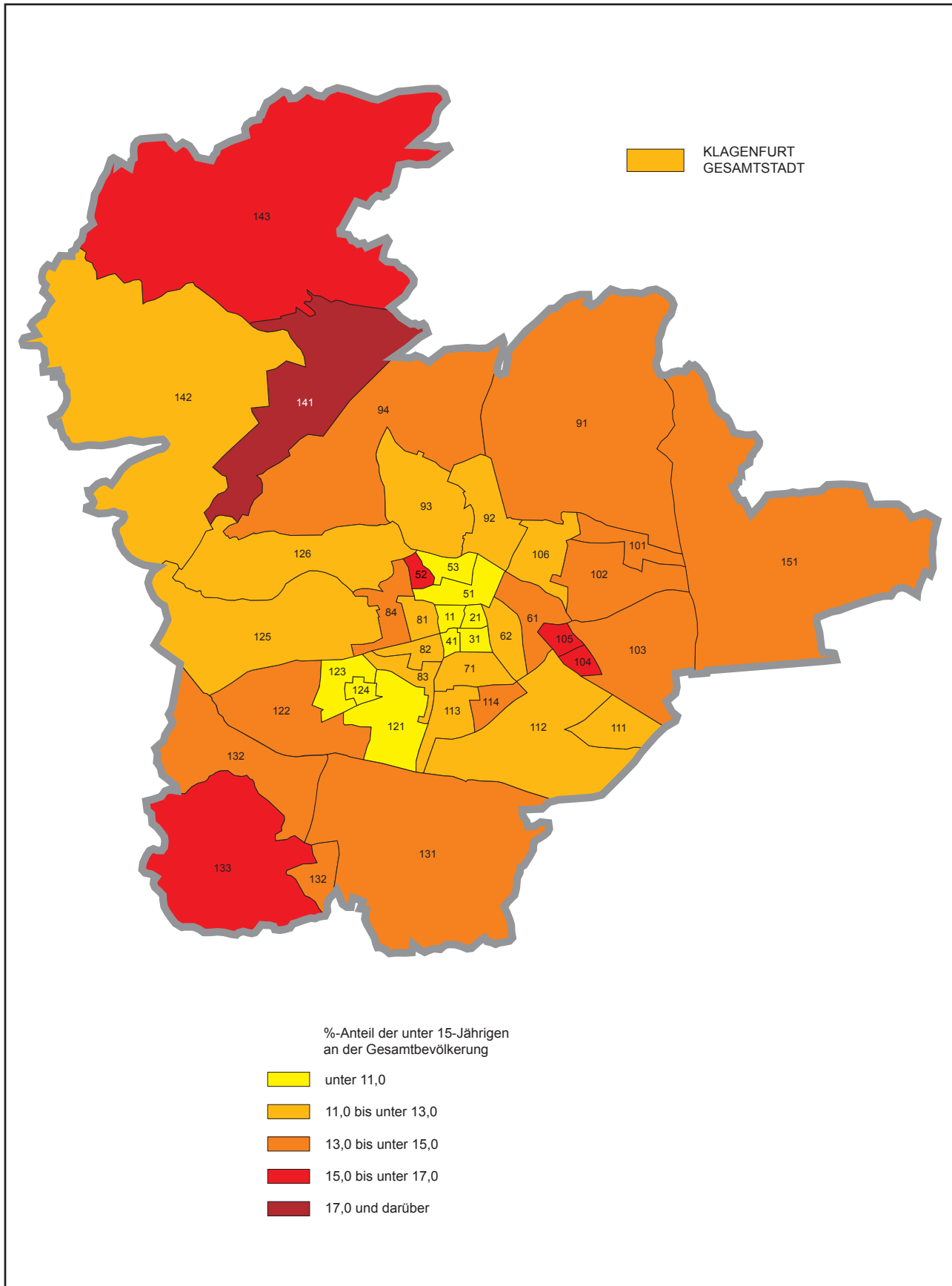

Quelle: Magistrat Klagenfurt am Wörthersee, Magistratsdirektion - Stabsstelle Informationstechnologie



# Landeshauptstadt KLAGENFURT AM WÖRTHERSEE

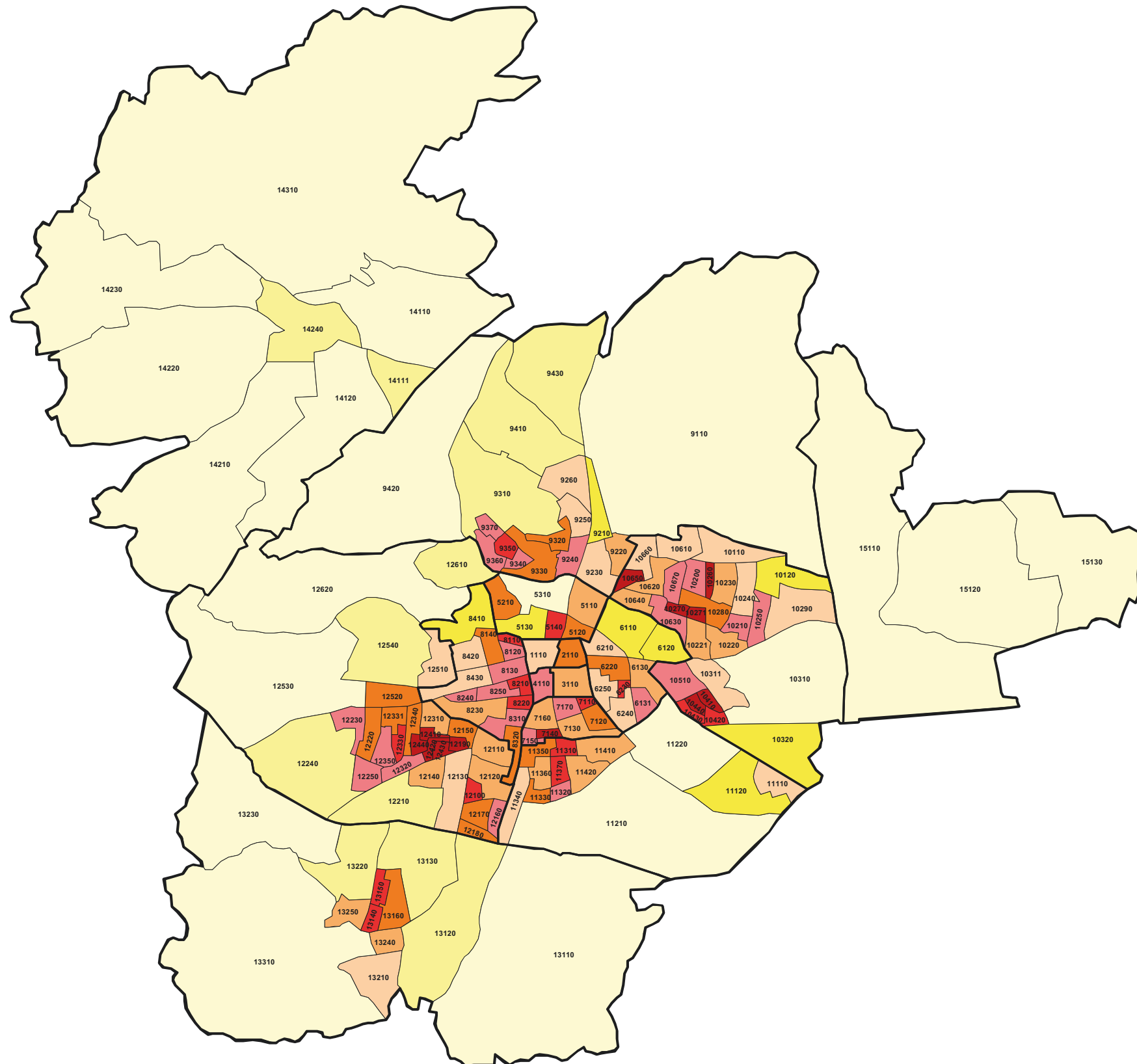

Karte 3.2 Die Bevölkerungsdichte nach Zählsprenkeln

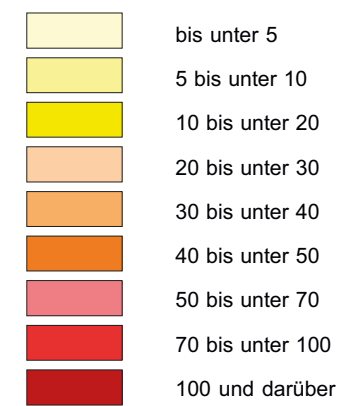







Karte 3.3 %-Anteil der 60+-Jährigen nach Statistischen Bezirken

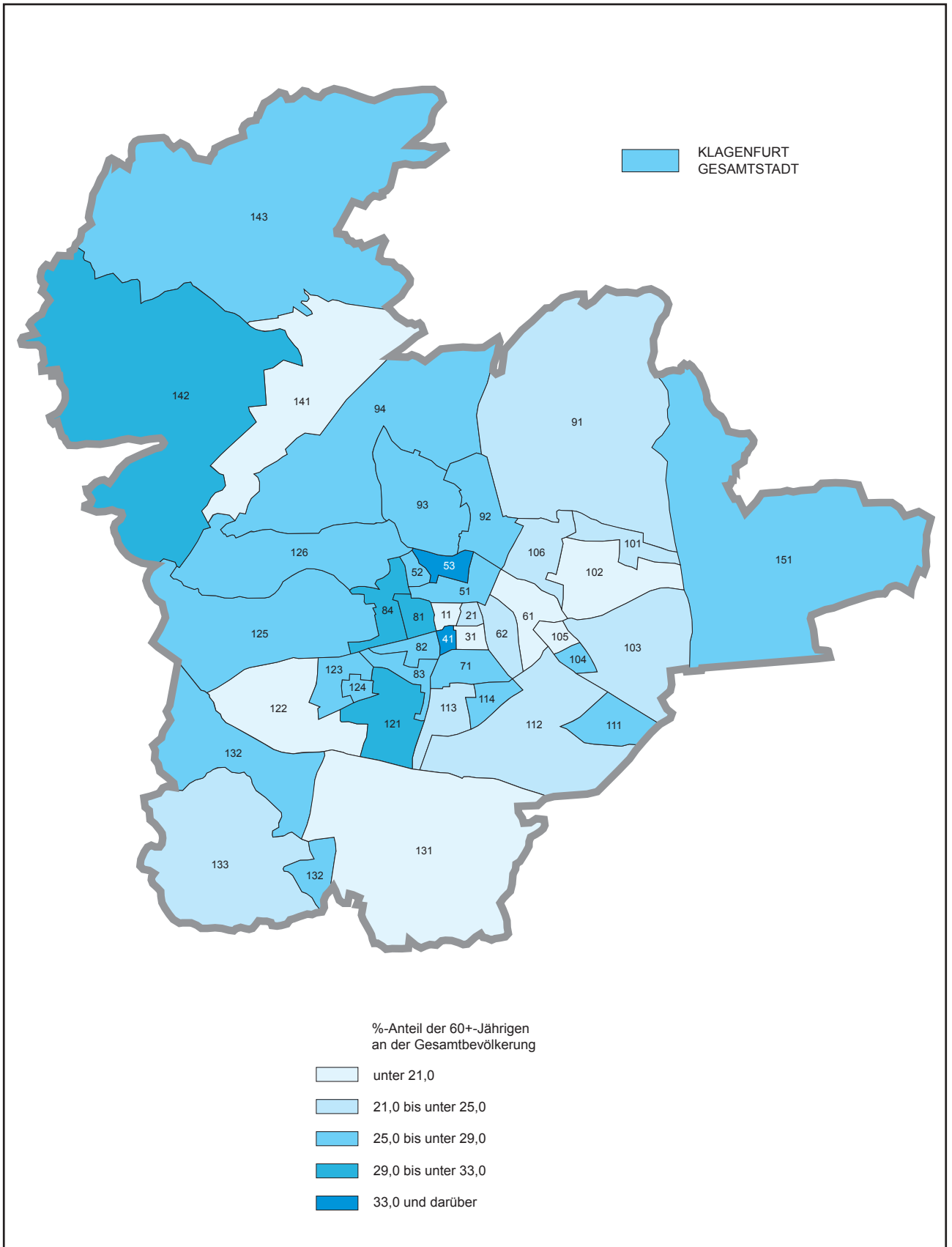

Quelle: Magistrat Klagenfurt am Wörthersee, Magistratsdirektion - Stabsstelle Informationstechnologie

**Tab. 3.13 Wohnbevölkerung nach Jahrgängen, Geschlecht und Familienstand**

Jahrgang	Personen mit Hauptwohnsitz insgesamt			davon nach dem Familienstand							
				ledig		verheiratet <sup>1)</sup>		verwitwet		geschieden <sup>2)</sup>	
	m.	w.	zus.	m.	w.	m.	w.	m.	w.	m.	w.
2013	422	398	<b>820</b>	422	398	-	-	-	-	-	-
2012	434	421	<b>855</b>	434	421	-	-	-	-	-	-
2011	437	407	<b>844</b>	437	407	-	-	-	-	-	-
2010	421	427	<b>848</b>	421	427	-	-	-	-	-	-
2009	408	389	<b>797</b>	408	389	-	-	-	-	-	-
2008	426	390	<b>816</b>	426	390	-	-	-	-	-	-
2007	435	368	<b>803</b>	435	368	-	-	-	-	-	-
2006	409	403	<b>812</b>	409	403	-	-	-	-	-	-
2005	442	452	<b>894</b>	442	452	-	-	-	-	-	-
2004	456	392	<b>848</b>	456	392	-	-	-	-	-	-
2003	410	379	<b>789</b>	410	379	-	-	-	-	-	-
2002	410	386	<b>796</b>	410	386	-	-	-	-	-	-
2001	427	429	<b>856</b>	427	429	-	-	-	-	-	-
2000	424	399	<b>823</b>	424	399	-	-	-	-	-	-
1999	497	461	<b>958</b>	497	461	-	-	-	-	-	-
1998	466	431	<b>897</b>	466	431	-	-	-	-	-	-
1997	443	470	<b>913</b>	443	470	-	-	-	-	-	-
1996	483	490	<b>973</b>	483	490	-	-	-	-	-	-
1995	510	494	<b>1.004</b>	509	492	1	2	-	-	-	-
1994	531	485	<b>1.016</b>	530	480	1	5	-	-	-	-
1993	571	579	<b>1.150</b>	570	563	1	16	-	-	-	-
1992	573	623	<b>1.196</b>	569	588	4	35	-	-	-	-
1991	579	640	<b>1.219</b>	560	607	18	31	-	-	1	2
1990	579	635	<b>1.214</b>	551	573	27	56	-	1	1	5
1989	574	691	<b>1.265</b>	541	588	32	97	-	-	1	6
1988	652	654	<b>1.306</b>	595	529	52	118	-	-	5	7
1987	626	642	<b>1.268</b>	550	526	72	108	-	-	4	8
1986	639	666	<b>1.305</b>	549	524	83	125	1	1	6	16
1985	666	693	<b>1.359</b>	544	512	113	169	-	-	9	12
1984	688	729	<b>1.417</b>	547	520	125	187	-	-	16	22
1983	643	707	<b>1.350</b>	495	461	139	214	1	-	8	32
1982	689	683	<b>1.372</b>	506	426	166	227	-	-	17	30
1981	644	693	<b>1.337</b>	453	397	170	258	-	-	21	38
1980	631	687	<b>1.318</b>	430	366	169	264	-	3	32	54
1979	633	620	<b>1.253</b>	403	313	190	252	-	3	40	52
1978	579	605	<b>1.184</b>	344	315	201	237	-	1	34	52
1977	601	559	<b>1.160</b>	336	255	236	242	-	2	29	60
1976	573	601	<b>1.174</b>	319	260	216	285	-	-	38	56
1975	580	616	<b>1.196</b>	287	278	243	273	1	2	49	63
1974	613	627	<b>1.240</b>	308	264	252	303	-	1	53	59
1973	595	677	<b>1.272</b>	302	249	237	329	-	2	56	97
1972	675	728	<b>1.403</b>	300	260	310	358	1	4	64	106
1971	642	731	<b>1.373</b>	280	242	286	362	2	4	74	123
1970	663	694	<b>1.357</b>	274	226	302	332	3	10	84	126
1969	756	852	<b>1.608</b>	289	281	354	426	-	9	113	136
1968	759	872	<b>1.631</b>	298	262	363	434	-	12	98	164
1967	733	882	<b>1.615</b>	233	225	392	466	2	12	106	179
1966	804	892	<b>1.696</b>	271	233	420	455	3	12	110	192
1965	837	846	<b>1.683</b>	234	212	448	411	6	24	149	199
1964	744	852	<b>1.596</b>	221	188	394	462	5	13	124	189
1963	788	854	<b>1.642</b>	215	220	424	431	5	14	144	189
1962	774	851	<b>1.625</b>	200	170	416	483	7	16	151	182
1961	775	845	<b>1.620</b>	188	171	433	468	6	20	148	186



Tab. 3.13 Schluss

Jahrgang	Personen mit Hauptwohnsitz insgesamt			davon nach dem Familienstand							
				ledig		verheiratet <sup>1)</sup>		verwitwet		geschieden <sup>2)</sup>	
	m.	w.	zus.	m.	w.	m.	w.	m.	w.	m.	w.
1960	743	803	<b>1.546</b>	167	149	442	439	6	31	128	184
1959	700	789	<b>1.489</b>	153	155	419	426	2	31	126	177
1958	657	755	<b>1.412</b>	131	136	390	420	3	38	133	161
1957	668	724	<b>1.392</b>	132	137	397	394	9	37	130	156
1956	654	751	<b>1.405</b>	99	138	431	430	7	33	117	150
1955	623	732	<b>1.355</b>	103	123	383	411	10	48	127	150
1954	576	658	<b>1.234</b>	91	114	376	347	10	44	99	153
1953	537	625	<b>1.162</b>	73	93	354	333	8	52	102	147
1952	497	648	<b>1.145</b>	63	95	333	358	16	55	85	140
1951	494	576	<b>1.070</b>	61	66	312	318	10	53	111	139
1950	463	612	<b>1.075</b>	48	64	326	353	7	60	82	135
1949	493	559	<b>1.052</b>	64	68	320	310	14	69	95	112
1948	502	626	<b>1.128</b>	48	62	356	334	11	73	87	157
1947	530	594	<b>1.124</b>	57	69	364	347	21	75	88	103
1946	482	586	<b>1.068</b>	48	69	327	301	17	82	90	134
1945	349	492	<b>841</b>	36	58	252	264	16	72	45	98
1944	475	601	<b>1.076</b>	43	66	339	317	15	100	78	118
1943	459	577	<b>1.036</b>	26	54	325	304	25	115	83	104
1942	427	568	<b>995</b>	32	59	320	300	18	122	57	87
1941	500	660	<b>1.160</b>	33	69	386	342	30	142	51	107
1940	568	654	<b>1.222</b>	28	68	421	316	37	169	82	101
1939	473	595	<b>1.068</b>	28	64	361	264	27	164	57	103
1938	299	385	<b>684</b>	18	44	224	185	20	107	37	49
1937	269	341	<b>610</b>	19	39	209	130	19	123	22	49
1936	221	344	<b>565</b>	21	27	176	137	11	135	13	45
1935	226	292	<b>518</b>	12	28	171	112	25	122	18	30
1934	177	286	<b>463</b>	10	22	133	111	15	125	19	28
1933	178	299	<b>477</b>	12	35	132	91	21	128	13	45
1932	152	315	<b>467</b>	12	34	113	85	19	158	8	38
1931	166	329	<b>495</b>	7	41	126	94	26	163	7	31
1930	160	318	<b>478</b>	11	32	115	71	24	182	10	33
1929	160	308	<b>468</b>	10	28	111	67	32	180	7	33
1928	154	275	<b>429</b>	12	22	107	52	23	174	12	27
1927	106	277	<b>383</b>	2	23	78	55	22	173	4	26
1926	100	270	<b>370</b>	3	38	63	37	26	178	8	17
1925	95	235	<b>330</b>	2	17	63	39	26	149	4	30
1924	81	238	<b>319</b>	3	22	50	35	21	164	7	17
1923	44	199	<b>243</b>	3	20	29	22	12	137	-	20
1922	35	165	<b>200</b>	1	17	19	14	13	116	2	18
1921	42	143	<b>185</b>	2	11	26	6	14	114	-	12
1920	35	106	<b>141</b>	1	13	20	12	14	74	-	7
1919	19	74	<b>93</b>	1	8	8	4	10	55	-	7
1918	14	54	<b>68</b>	1	6	9	1	4	40	-	7
1917	9	19	<b>28</b>	1	3	4	-	4	16	-	-
1916	5	19	<b>24</b>	-	3	3	1	2	14	-	1
1915	1	14	<b>15</b>	-	-	-	-	1	13	-	1
1914	2	8	<b>10</b>	-	-	1	-	-	5	1	3
1913	1	11	<b>12</b>	-	1	1	-	-	10	-	-
1912	-	6	<b>6</b>	-	1	-	-	-	5	-	-
1911	1	8	<b>9</b>	-	2	-	-	1	6	-	-
1910	-	3	<b>3</b>	-	1	-	-	-	2	-	-
1909	2	-	<b>2</b>	-	-	-	-	2	-	-	-
1909	-	1	<b>1</b>	-	-	-	-	-	1	-	-
<b>Klgft.</b>	<b>45.393</b>	<b>51.524</b>	<b>96.917</b>	<b>23.379</b>	<b>22.782</b>	<b>17.215</b>	<b>17.910</b>	<b>769</b>	<b>4.700</b>	<b>4.030</b>	<b>6.132</b>

<sup>1)</sup> Inklusive 32 Männer und 23 Frauen in eingetragener Partnerschaft.

<sup>2)</sup> Inklusive 1 Mann und 4 Frauen in aufgelöster Partnerschaft.

Quelle: Magistrat Klagenfurt am Wörthersee, Magistratsdirektion - Stabsstelle Informationstechnologie

Tab. 3.14 Wohnbevölkerung nach ausgewählten Altersgruppen – Prozentanteile

Jahr	Geschlecht	Personen mit Hauptwohnsitz insgesamt	davon nach ausgewählten Altersgruppen				
			0	6	16	20	65 und darüber
			bis unter				
			6	16	20	65	
1990	männlich	40.784	2.792	4.723	2.155	25.836	5.278
	weiblich	47.911	2.686	4.569	2.142	28.730	9.784
	<b>zusammen</b>	<b>88.695</b>	<b>5.478</b>	<b>9.292</b>	<b>4.297</b>	<b>54.566</b>	<b>15.062</b>
	%	100,0	6,2	10,5	4,8	61,5	17,0
2000	männlich	41.889	2.548	4.915	1.936	27.274	5.216
	weiblich	49.227	2.562	4.768	2.079	30.062	9.756
	<b>zusammen</b>	<b>91.116</b>	<b>5.110</b>	<b>9.683</b>	<b>4.015</b>	<b>57.336</b>	<b>14.972</b>
	%	100,0	5,6	10,6	4,4	62,9	16,4
2001	männlich	41.946	2.515	4.856	1.986	27.394	5.195
	weiblich	49.153	2.534	4.744	2.036	30.127	9.712
	<b>zusammen</b>	<b>91.099</b>	<b>5.049</b>	<b>9.600</b>	<b>4.022</b>	<b>57.521</b>	<b>14.907</b>
	%	100,0	5,5	10,5	4,4	63,1	16,4
2002	männlich	42.154	2.519	4.857	1.980	27.565	5.233
	weiblich	49.261	2.434	4.719	2.072	30.411	9.625
	<b>zusammen</b>	<b>91.415</b>	<b>4.953</b>	<b>9.576</b>	<b>4.052</b>	<b>57.976</b>	<b>14.858</b>
	%	100,0	5,4	10,5	4,4	63,4	16,3
2004	männlich	42.537	2.500	4.771	2.065	27.597	5.604
	weiblich	49.404	2.359	4.636	2.012	30.559	9.838
	<b>zusammen</b>	<b>91.941</b>	<b>4.859</b>	<b>9.407</b>	<b>4.077</b>	<b>58.156</b>	<b>15.442</b>
	%	100,0	5,3	10,2	4,4	63,3	16,8
2005	männlich	42.806	2.504	4.777	2.067	27.493	5.965
	weiblich	49.598	2.349	4.606	2.027	30.529	10.087
	<b>zusammen</b>	<b>92.404</b>	<b>4.853</b>	<b>9.383</b>	<b>4.094</b>	<b>58.022</b>	<b>16.052</b>
	%	100,0	5,3	10,2	4,4	62,8	17,4
2006	männlich	42.961	2.529	4.716	2.046	27.453	6.217
	weiblich	49.583	2.310	4.531	2.031	30.430	10.281
	<b>zusammen</b>	<b>92.544</b>	<b>4.839</b>	<b>9.247</b>	<b>4.077</b>	<b>57.883</b>	<b>16.498</b>
	%	100,0	5,2	10,0	4,4	62,5	17,8
2007	männlich	43.169	2.523	4.580	2.104	27.568	6.394
	weiblich	49.693	2.240	4.438	2.089	30.496	10.430
	<b>zusammen</b>	<b>92.862</b>	<b>4.763</b>	<b>9.018</b>	<b>4.193</b>	<b>58.064</b>	<b>16.824</b>
	%	100,0	5,1	9,7	4,5	62,5	18,1
2008	männlich	43.579	2.584	4.512	2.097	27.796	6.590
	weiblich	49.979	2.344	4.324	2.094	30.653	10.564
	<b>zusammen</b>	<b>93.558</b>	<b>4.928</b>	<b>8.836</b>	<b>4.191</b>	<b>58.449</b>	<b>17.154</b>
	%	100,0	5,3	9,4	4,5	62,5	18,3
2009	männlich	43.973	2.567	4.427	2.136	28.010	6.833
	weiblich	50.066	2.330	4.240	2.045	30.724	10.727
	<b>zusammen</b>	<b>94.039</b>	<b>4.897</b>	<b>8.667</b>	<b>4.181</b>	<b>58.734</b>	<b>17.560</b>
	%	100,0	5,2	9,2	4,4	62,5	18,7
2010	männlich	44.126	2.512	4.372	2.165	28.170	6.907
	weiblich	50.257	2.384	4.205	1.960	30.943	10.765
	<b>zusammen</b>	<b>94.383</b>	<b>4.896</b>	<b>8.577</b>	<b>4.125</b>	<b>59.113</b>	<b>17.672</b>
	%	100,0	5,2	9,1	4,4	62,6	18,7
2011	männlich	44.384	2.531	4.362	2.067	28.359	7.065
	weiblich	50.498	2.348	4.190	1.961	31.079	10.920
	<b>zusammen</b>	<b>94.882</b>	<b>4.879</b>	<b>8.552</b>	<b>4.028</b>	<b>59.438</b>	<b>17.985</b>
	%	100,0	5,1	9,0	4,2	62,6	19,0
2012	männlich	44.910	2.528	4.366	2.033	28.660	7.323
	weiblich	51.018	2.389	4.146	1.956	31.448	11.079
	<b>zusammen</b>	<b>95.928</b>	<b>4.917</b>	<b>8.512</b>	<b>3.989</b>	<b>60.108</b>	<b>18.402</b>
	%	100,0	5,1	8,9	4,2	62,7	19,2
2013	männlich	45.393	2.548	4.376	1.967	28.983	7.519
	weiblich	51.524	2.432	4.100	1.939	31.758	11.295
	<b>zusammen</b>	<b>96.917</b>	<b>4.980</b>	<b>8.476</b>	<b>3.906</b>	<b>60.741</b>	<b>18.814</b>
	%	100,0	5,1	8,7	4,0	62,7	19,4

Quelle: Magistrat Klagenfurt am Wörthersee, Magistratsdirektion - Stabsstelle Informationstechnologie



Tab. 3.15 Wohnbevölkerung nach Staatsangehörigkeit und Geschlecht

Staatsangehörigkeit	Personen mit				% - Anteil der Ausländer an der Gesamt- bevölkerung	% - Anteil der Ausländer an den Ausländern insgesamt
	Hauptwohnsitz			Neben- wohnsitz		
	m.	w.	zus.			
	in Klagenfurt					
<b>Österreich</b>	<b>39.171</b>	<b>45.629</b>	<b>84.800</b>	<b>7.777</b>	.	.
<b>Ausland insgesamt</b>	<b>6.222</b>	<b>5.895</b>	<b>12.117</b>	<b>2.053</b>	<b>12,502</b>	<b>100,000</b>
% - Anteil	13,7	11,4	12,5	20,9	.	.
davon <b>EU (ohne Österreich)</b>	<b>3.130</b>	<b>3.149</b>	<b>6.279</b>	<b>1.786</b>	<b>6,479</b>	<b>51,820</b>
dav. Belgien	7	2	9	4	0,009	0,074
Bulgarien	30	37	67	60	0,069	0,553
Dänemark	2	2	4	2	0,004	0,033
Deutschland	878	958	1.836	399	1,894	15,152
Estland	2	9	11	1	0,011	0,091
Finnland	3	3	6	3	0,006	0,050
Frankreich	24	23	47	14	0,048	0,388
Griechenland	49	32	81	4	0,084	0,668
Irland	7	5	12	1	0,012	0,099
Italien	303	199	502	101	0,518	4,143
Kroatien	759	674	1.433	69	1,479	11,826
Lettland	4	14	18	16	0,019	0,149
Litauen	-	8	8	35	0,008	0,066
Luxemburg	-	2	2	2	0,002	0,017
Malta	-	1	1	-	0,001	0,008
Niederlande	35	36	71	5	0,073	0,586
Polen	53	85	138	34	0,142	1,139
Portugal	16	8	24	5	0,025	0,198
Rumänien	224	298	522	431	0,539	4,308
Schweden	17	17	34	5	0,035	0,281
Slowakei	41	63	104	282	0,107	0,858
Slowenien	430	373	803	200	0,829	6,627
Spanien	31	40	71	10	0,073	0,586
Tschechische Republik	24	27	51	7	0,053	0,421
Ungarn	156	183	339	83	0,350	2,798
Vereinigtes Königreich	35	49	84	13	0,087	0,693
Zypern	-	1	1	-	0,001	0,008
<b>Übriges Europa</b>	<b>1.815</b>	<b>1.718</b>	<b>3.533</b>	<b>175</b>	<b>3,645</b>	<b>29,157</b>
dav. Albanien	12	8	20	-	0,021	0,165
Belarus (Weißrussland)	5	29	34	2	0,035	0,281
Bosnien-Herzegowina	1.229	1.057	2.286	90	2,359	18,866
Island	2	-	2	-	0,002	0,017
Jugoslawien	37	32	69	3	0,071	0,569
Kosovo	133	114	247	7	0,255	2,038
Liechtenstein	-	-	-	2	-	-
Mazedonien	43	49	92	9	0,095	0,759
Moldau	7	7	14	-	0,014	0,116
Montenegro	7	11	18	1	0,019	0,149
Norwegen	-	6	6	-	0,006	0,050
San Marino	-	-	-	1	-	-
Schweiz	28	30	58	14	0,060	0,479
Serbien	221	237	458	36	0,473	3,780
Serbien und Montenegro	55	54	109	1	0,112	0,900
Ukraine	36	84	120	9	0,124	0,990

Tab. 3.15 Fortsetzung

Staatsangehörigkeit	Personen mit				% - Anteil der Ausländer an der Gesamt- bevölkerung	% - Anteil der Ausländer an den Ausländern insgesamt
	Hauptwohnsitz			Neben- wohnsitz		
	m.	w.	zus.			
	in Klagenfurt					
<b>Asien</b>	<b>568</b>	<b>466</b>	<b>1.034</b>	<b>35</b>	<b>1,067</b>	<b>8,533</b>
dav. Afghanistan	127	45	172	-	0,177	1,419
Armenien	33	46	79	-	0,082	0,652
Aserbaidshjan	4	3	7	1	0,007	0,058
Bangladesch	2	2	4	-	0,004	0,033
China, Volksrepublik	59	83	142	12	0,147	1,172
Georgien	40	29	69	-	0,071	0,569
Indien	106	48	154	5	0,159	1,271
Indonesien	4	5	9	1	0,009	0,074
Irak	22	6	28	-	0,029	0,231
Iran	29	16	45	2	0,046	0,371
Israel	3	2	5	1	0,005	0,041
Japan	3	11	14	3	0,014	0,116
Jemen	1	1	2	-	0,002	0,017
Jordanien	3	-	3	-	0,003	0,025
Kambodscha	-	1	1	-	0,001	0,008
Kasachstan	3	9	12	-	0,012	0,099
Kirgisistan	1	5	6	-	0,006	0,050
Korea	6	20	26	6	0,027	0,215
Libanon	1	-	1	-	0,001	0,008
Malaysia	2	5	7	-	0,007	0,058
Mongolei	10	23	33	-	0,034	0,272
Myanmar	1	1	2	-	0,002	0,017
Nepal	6	3	9	-	0,009	0,074
Pakistan	62	12	74	1	0,076	0,611
Palästina	1	-	1	-	0,001	0,008
Philippinen	5	10	15	-	0,015	0,124
Sri Lanka	1	-	1	1	0,001	0,008
Syrien	20	12	32	-	0,033	0,264
Tadschikistan	3	2	5	-	0,005	0,041
Thailand	9	58	67	2	0,069	0,553
Turkmenistan	1	2	3	-	0,003	0,025
Usbekistan	-	1	1	-	0,001	0,008
Vietnam	-	5	5	-	0,005	0,041
<b>Übriges Europa/Asien</b>	<b>223</b>	<b>247</b>	<b>470</b>	<b>13</b>	<b>0,485</b>	<b>3,879</b>
dav. Russland	146	170	316	9	0,326	2,608
Türkei	77	77	154	4	0,159	1,271
<b>Afrika</b>	<b>348</b>	<b>172</b>	<b>520</b>	<b>19</b>	<b>0,537</b>	<b>4,291</b>
dav. Ägypten	76	67	143	1	0,148	1,180
Algerien	17	3	20	1	0,021	0,165
Angola	-	1	1	-	0,001	0,008
Benin	3	1	4	-	0,004	0,033
Burkina Faso	-	1	1	-	0,001	0,008
Elfenbeinküste (Cote d'Ivoire)	2	-	2	-	0,002	0,017
Eritrea	4	-	4	-	0,004	0,033
Gabun	3	-	3	-	0,003	0,025



Tab. 3.15 Schluss

Staatsangehörigkeit	Personen mit				% - Anteil der Ausländer an der Gesamt- bevölkerung	% - Anteil der Ausländer an den Ausländern insgesamt
	Hauptwohnsitz			Neben- wohnsitz		
	m.	w.	zus.			
	in Klagenfurt					
Gambia	11	-	11	1	0,011	0,091
Ghana	15	7	22	-	0,023	0,182
Guinea-Bissau	2	-	2	-	0,002	0,017
Guinea	3	-	3	-	0,003	0,025
Kamerun	13	12	25	2	0,026	0,206
Kenia	2	11	13	-	0,013	0,107
Kongo	14	5	19	-	0,020	0,157
Liberia	11	-	11	-	0,011	0,091
Libyen	1	-	1	-	0,001	0,008
Madagaskar	-	3	3	-	0,003	0,025
Marokko	11	8	19	2	0,020	0,157
Mauretanien	2	-	2	-	0,002	0,017
Nigeria	94	30	124	8	0,128	1,023
Niger	4	-	4	-	0,004	0,033
Senegal	6	2	8	-	0,008	0,066
Sierra Leone	7	-	7	-	0,007	0,058
Simbabwe	3	1	4	1	0,004	0,033
Somalia	16	8	24	-	0,025	0,198
Südafrika	2	5	7	-	0,007	0,058
Sudan	12	2	14	-	0,014	0,116
Tansania	1	-	1	-	0,001	0,008
Togo	2	-	2	-	0,002	0,017
Tunesien	9	3	12	3	0,012	0,099
Uganda	2	2	4	-	0,004	0,033
<b>Amerika</b>	<b>105</b>	<b>128</b>	<b>233</b>	<b>23</b>	<b>0,240</b>	<b>1,923</b>
dav. Argentinien	1	2	3	1	0,003	0,025
Brasilien	4	27	31	6	0,032	0,256
Chile	5	2	7	-	0,007	0,058
Costa Rica	-	1	1	-	0,001	0,008
Dominikanische Republik	19	28	47	1	0,048	0,388
Ecuador	2	1	3	-	0,003	0,025
Jamaika	1	-	1	-	0,001	0,008
Kanada	18	8	26	2	0,027	0,215
Kolumbien	5	1	6	1	0,006	0,050
Kuba	2	7	9	1	0,009	0,074
Mexiko	3	6	9	1	0,009	0,074
Nicaragua	1	-	1	-	0,001	0,008
Paraguay	1	-	1	-	0,001	0,008
Peru	1	7	8	-	0,008	0,066
USA	40	36	76	8	0,078	0,627
Venezuela	2	2	4	1	0,004	0,033
<b>Australien und Ozeanien</b>	<b>9</b>	<b>5</b>	<b>14</b>	<b>2</b>	<b>0,014</b>	<b>0,116</b>
dav. Australien	8	4	12	2	0,012	0,099
Neuseeland	1	1	2	-	0,002	0,017
Staatenlos	16	5	21	-	0,022	0,173
Ungeklärt, Unbekannt	5	4	9	-	0,009	0,074
Konventionsflüchtlinge	3	1	4	-	0,004	0,033
<b>Insgesamt</b>	<b>45.393</b>	<b>51.524</b>	<b>96.917</b>	<b>9.830</b>	.	.

Quelle: Magistrat Klagenfurt am Wörthersee, Magistratsdirektion - Stabsstelle Informationstechnologie

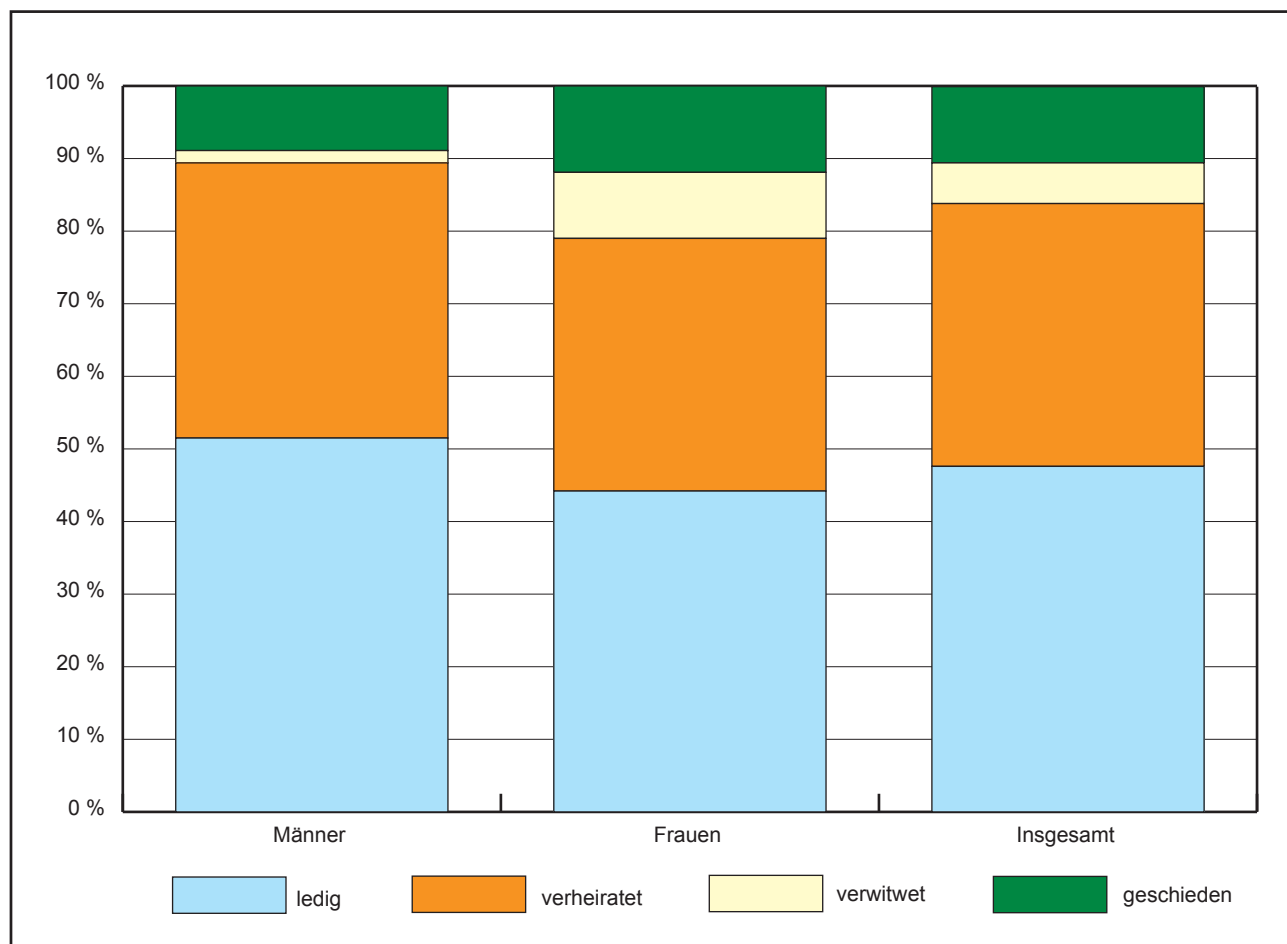

**Grafik 3.5 Familienstand der Wohnbevölkerung**

**3**

Quelle: Magistrat Klagenfurt am Wörthersee, Magistratsdirektion - Stabsstelle Informationstechnologie

**Tab. 3.16 Natürliche Bevölkerungsbewegung, Wanderungsbewegung**

Jahr	Natürliche Bevölkerungsbewegung			Wanderungsbewegung			Innerstädtische Umzüge
	Lebendgeborene	Gestorbene	Bilanz	Zugezogene	Fortgezogene	Bilanz	
1990	934	952	- 18	4.098	3.409	+ 689	4.629
2000	805	896	- 91	3.406	3.373	+ 33	6.099
2005	869	912	- 43	4.755	4.260	+ 495	6.567
2006	826	915	- 89	5.021	4.818	+ 203	6.774
2007	793	901	- 108	5.029	4.642	+ 387	6.888
2008	844	915	- 71	5.094	4.402	+ 692	6.334
2009	807	878	- 71	5.483	4.608	+ 875	7.363
2010	846	935	- 89	5.340	4.587	+ 753	7.189
2011	851	907	- 56	5.851	5.004	+ 847	7.018
2012	847	965	- 118	6.488	5.090	+ 1.398	7.867
2013	858	947	- 89	6.671	5.412	+ 1.259	7.373

Quelle: Statistik Austria und Magistrat Klagenfurt am Wörthersee, Magistratsdirektion - Stabsstelle Informationstechnologie



Tab. 3.17 Natürliche Bevölkerungsbewegung

Jahr	Mittlere Wohnbevölkerung <sup>1)</sup>	Eheschließungen			Lebendgeborene				Totgeborene		Gestorbene				Bilanz (Lebendgeborene minus Gestorbene)
		insgesamt		darunter Erstehen	insgesamt		darunter unehelich		absolut	auf 1.000 Lebendgeborene	insgesamt		darunter im 1. Lebensjahr		
		absolut	auf 1.000 der Wohnbevölkerung		absolut	auf 1.000 der Wohnbevölkerung	absolut	%			absolut	auf 1.000 der Wohnbevölkerung	absolut	auf 1.000 Lebendgeborene	
1939	.	1.314	.	.	1.166	.	217	18,6	20	17,2	725	.	67	57,5	+ 441
1940	.	1.027	.	.	1.409	.	224	15,9	25	17,7	679	.	92	65,3	+ 730
1945	.	265	.	.	595	.	193	32,4	10	16,8	901	.	111	186,6	- 306
1950	.	664	.	.	836	.	233	27,9	12	14,4	658	.	64	76,6	+ 178
1951	62.782 <sup>2)</sup>	674	10,7	.	818	13,0	207	25,3	13	15,9	597	9,5	50	61,1	+ 221
1955	65.430	634	9,7	.	860	13,1	140	16,3	11	12,8	634	9,7	42	48,8	+ 226
1960	68.615	600	8,7	.	1.107	16,1	192	17,3	19	17,2	773	11,3	50	45,2	+ 334
1965	70.772	687	9,7	.	1.116	15,8	178	15,9	8	7,2	934	13,2	32	28,7	+ 182
1966	71.151	639	9,0	.	1.101	15,5	161	14,6	17	15,4	935	13,1	30	27,2	+ 166
1967	71.857	636	8,9	.	1.163	16,2	185	15,9	9	7,7	928	12,9	28	24,1	+ 235
1968	72.631	620	8,5	.	1.114	15,3	177	15,9	12	10,8	962	13,2	24	21,5	+ 152
1969	73.077	612	8,4	.	1.140	15,6	208	18,2	5	4,4	1.020	14,0	42	36,8	+ 120
1970	73.433	561	7,6	422	1.002	13,6	196	19,6	8	8,0	1.056	14,4	42	41,9	- 54
1971	74.326 <sup>2)</sup>	526	7,1	368	992	13,3	198	20,0	10	10,1	928	12,5	22	22,2	+ 64
1972	74.819	641	8,6	445	950	12,7	178	18,7	8	8,4	858	11,5	28	29,5	+ 92
1973	83.865	615	7,3	439	1.015	12,1	200	19,7	8	7,9	956	11,4	15	14,8	+ 59
1974	84.235	591	7,0	399	1.013	12,0	190	18,8	11	10,9	1.006	11,9	21	20,7	+ 7
1975	84.865	602	7,1	425	1.007	11,9	179	17,8	7	7,0	974	11,5	23	22,8	+ 33
1976	85.355	582	6,8	399	901	10,6	183	20,3	7	7,8	1.002	11,7	26	28,9	- 101
1977	85.153	522	6,1	436	963	11,3	359	37,3	6	6,2	1.015	11,9	21	21,8	- 52
1978	84.699	498	5,9	375	914	10,8	184	20,1	9	9,8	1.002	11,8	15	16,4	- 88
1979	84.703	458	5,4	373	966	11,4	304	31,5	2	2,1	999	11,8	8	8,3	- 33
1980	84.964	466	5,5	329	905	10,7	221	24,4	3	3,3	1.010	11,9	15	16,6	- 105
1981	85.027	435	5,1	327	1.006	11,8	276	27,4	4	4,0	1.009	11,9	15	14,9	- 3
1982	85.192	463	5,4	305	997	11,7	376	37,7	4	4,0	1.029	12,1	15	15,0	- 32
1983	85.602	624	7,3	298	932	10,9	299	32,1	3	3,2	1.056	12,3	10	10,7	- 124
1984	85.929	564	6,6	280	914	10,6	232	25,4	2	2,2	1.000	11,6	5	5,5	- 86
1985	86.290	543	6,3	350	944	10,9	294	31,1	4	4,2	984	11,4	14	14,8	- 40
1986	86.827	512	5,9	331	1.028	11,8	339	33,0	2	1,9	1.010	11,6	8	7,8	+ 18
1987	87.390	918	10,5	674	901	10,3	299	33,2	3	3,3	923	10,6	6	6,7	- 22
1988	87.805	422	4,8	248	950	10,8	288	30,3	3	3,2	924	10,5	8	8,4	+ 26
1989	88.050	475	5,4	301	943	10,7	315	33,4	6	6,4	990	11,2	6	6,4	- 47
1990	88.402	519	5,9	328	934	10,6	292	31,3	3	3,2	952	10,8	9	9,6	- 18
1991	89.147	485	5,4	307	1.036	11,6	347	33,5	2	1,9	1.009	11,3	5	4,8	+ 27
1992	90.006	449	5,0	280	1.029	11,4	368	35,8	2	1,9	965	10,7	5	4,9	+ 64
1993	90.339	504	5,6	320	912	10,1	321	35,2	4	4,4	967	10,7	7	7,7	- 55
1994	90.461	518	5,7	324	974	10,8	359	36,9	3	3,1	905	10,0	5	5,1	+ 69
1995	90.633	439	4,8	281	899	9,9	349	38,8	8	8,9	899	9,9	7	7,8	-
1996	90.505	460	5,1	286	901	10,0	348	38,6	5	5,5	912	10,1	4	4,4	- 11
1997	90.498	466	5,1	279	828	9,1	310	37,4	6	7,2	957	10,6	3	3,6	- 129
1998	90.680	403	4,4	239	828	9,1	329	39,7	2	2,4	930	10,3	4	4,8	- 102
1999	90.953	478	5,3	283	883	9,7	362	41,0	6	6,8	872	9,6	2	2,3	+ 11
2000	91.129	415	4,6	234	805	8,8	315	39,1	2	2,5	896	9,8	1	1,2	- 91
2001	91.108	350	3,8	194	833	9,1	389	46,7	3	3,6	845	9,3	4	4,8	- 12
2002	91.257	375	4,1	227	767	8,4	344	44,9	4	5,2	899	9,9	3	3,9	- 132
2003	91.326	357	3,9	219	756	8,3	326	43,1	3	4,0	855	9,4	5	6,6	- 99
2004	91.589	374	4,1	205	798	8,7	395	49,5	4	5,0	882	9,6	3	3,8	- 84
2005	92.173	412	4,5	247	869	9,4	405	46,6	1	1,2	912	9,9	3	3,5	- 43
2006	92.474	389	4,2	243	826	8,9	394	47,7	4	4,8	915	9,9	3	3,6	- 89
2007	92.703	429	4,6	261	793	8,6	378	47,7	1	1,3	901	9,7	3	3,8	- 108
2008	93.210	385	4,1	233	844	9,1	408	48,3	2	2,4	915	9,8	5	5,9	- 71
2009	93.799	437	4,7	272	807	8,6	396	49,1	3	3,7	878	9,4	1	1,2	- 71
2010	94.211	430	4,6	271	846	9,0	419	49,5	3	3,5	935	9,9	1	1,2	- 89
2011	94.633	406	4,3	248	851	9,0	411	48,3	3	3,5	907	9,6	-	-	- 56
2012	95.405	416	4,4	254	847	8,9	423	49,9	1	1,2	965	10,1	1	1,2	- 118
2013	96.422	444	4,6	266	858	8,9	429	50,0	4	4,7	947	9,8	-	-	- 89

1) Durchschnitt der Wohnbevölkerung am 1.1. und 31.12. jeden Jahres

2) Volkszählungsergebnis

Quelle: Statistik Austria

**Grafik 3.6 Natürliche Bevölkerungsbewegung auf 1.000 der Wohnbevölkerung**

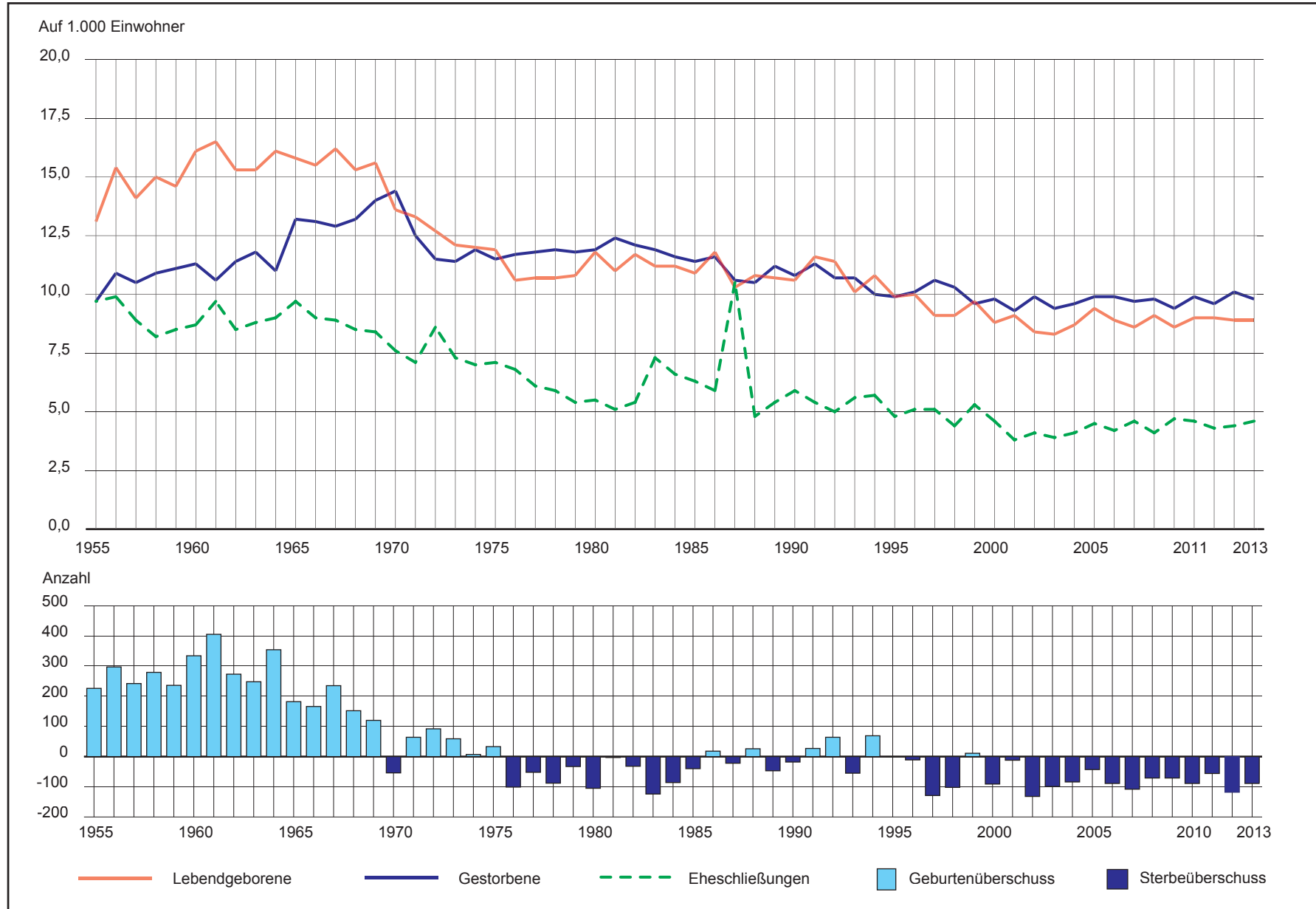

Quelle: Statistik Austria





3

**Grafik 3.7 Wanderungsbewegung**

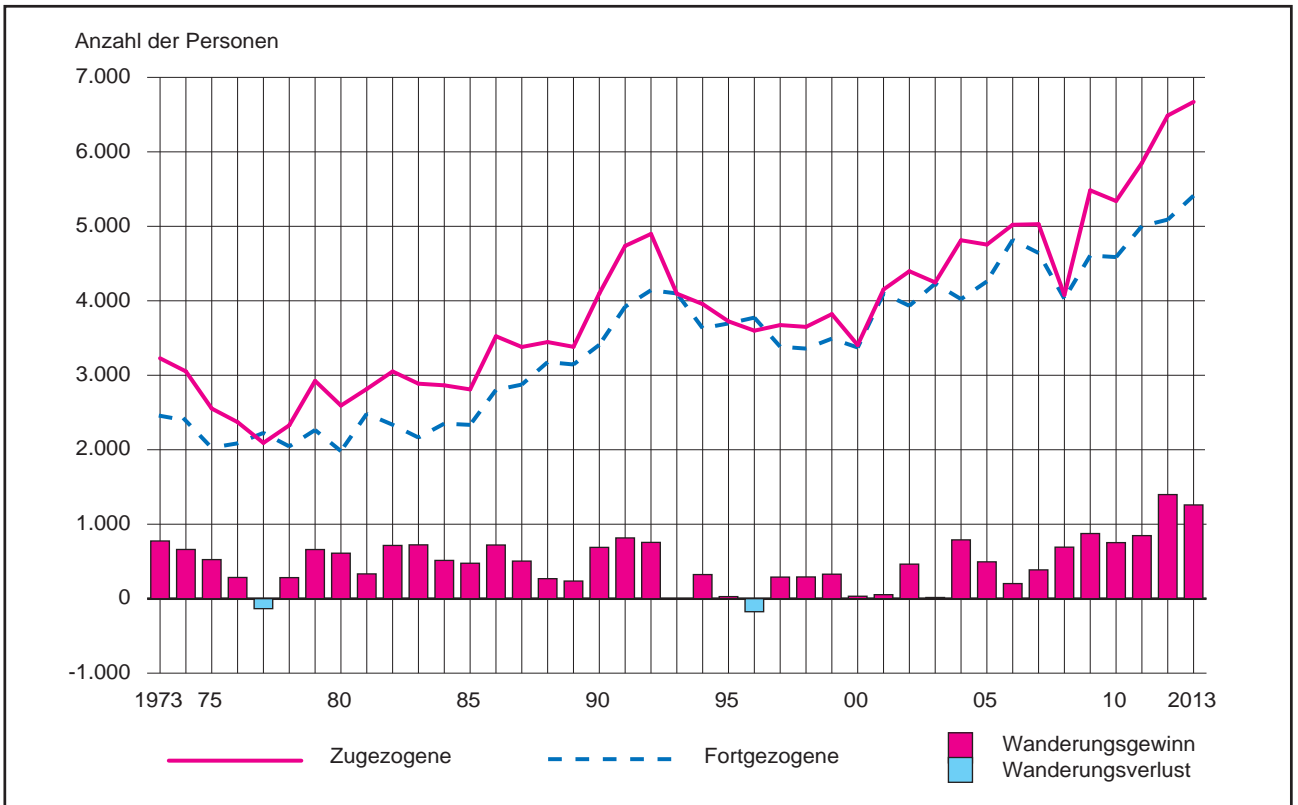

Quelle: Magistrat Klagenfurt am Wörthersee, Magistratsdirektion - Stabsstelle Informationstechnologie

**Grafik 3.8 Wanderungsbewegung nach Altersgruppen**

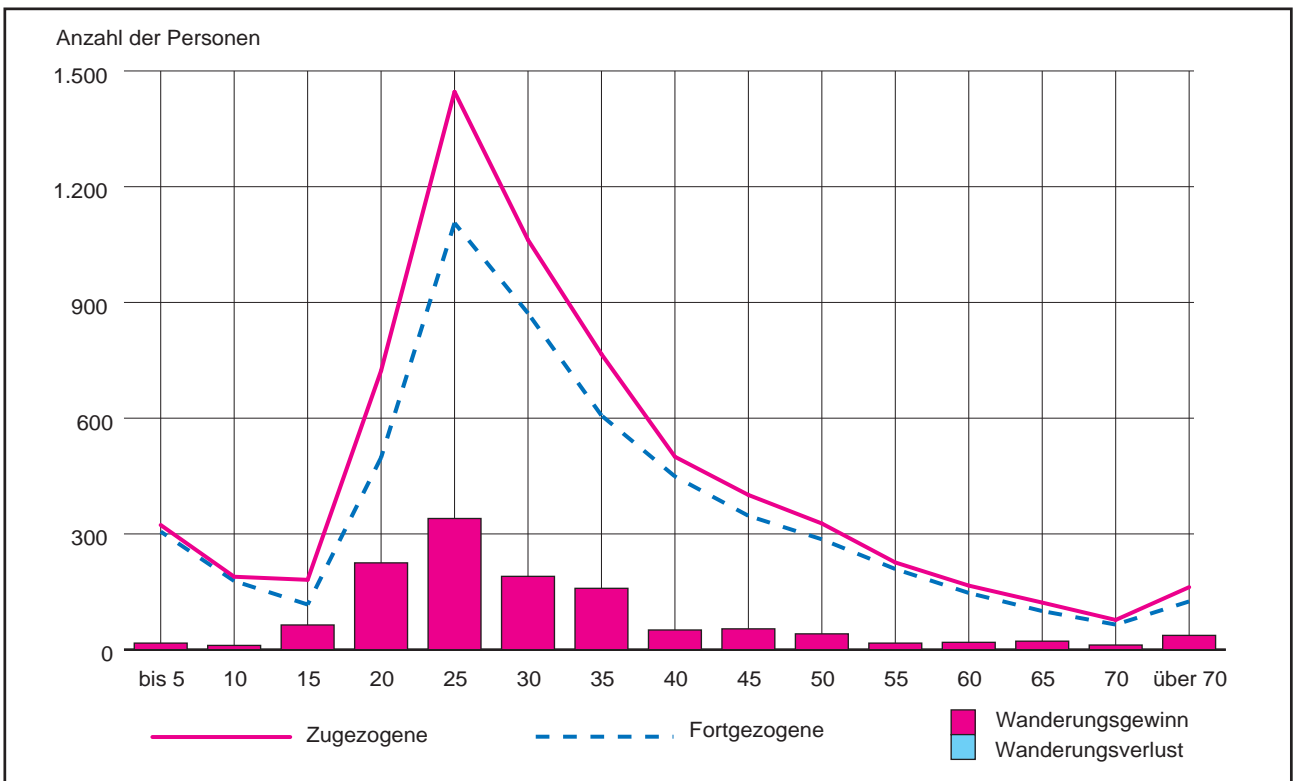

Quelle: Magistrat Klagenfurt am Wörthersee, Magistratsdirektion - Stabsstelle Informationstechnologie

**Tab. 3.18 Wanderungsbewegung nach In- und Ausländern <sup>1)</sup>**

Jahr	Zugezogene			Fortgezogene		
	insgesamt	davon		insgesamt	davon	
		Inländer	Ausländer		Inländer	Ausländer
2002	4.153	2.935	1.218	3.775	3.005	770
2003	3.989	2.627	1.362	4.043	2.926	1.117
2004	4.513	2.797	1.716	3.763	2.724	1.039
2005	4.303	2.690	1.613	4.331	3.267	1.064
2006	4.533	2.929	1.604	4.324	3.052	1.272
2007	4.702	3.030	1.672	4.188	2.992	1.196
2008	5.094	3.259	1.835	4.402	3.154	1.248
2009	4.966	3.212	1.754	4.411	3.037	1.374
2010	4.864	3.141	1.723	4.419	3.082	1.337
2011	5.212	3.185	2.027	4.685	3.196	1.489
2012	5.823	3.511	2.312	4.805	3.147	1.658
2013	6.134	3.408	2.726	4.869	3.159	1.710

Quelle: Statistik Austria

**Tab. 3.19 Wanderungsbewegung nach Altersgruppen <sup>1)</sup>**

Altersgruppe	Zugezogene			Fortgezogene			Wanderungssaldo		
	m.	w.	zus.	m.	w.	zus.	m.	w.	zus.
bis 5	167	156	323	158	148	306	9	8	17
6 bis 10	90	99	189	87	91	178	3	8	11
11 bis 15	87	94	181	56	61	117	31	33	64
16 bis 20	332	391	723	246	252	498	86	139	225
21 bis 25	705	741	1.446	577	529	1.106	128	212	340
26 bis 30	590	472	1.062	479	393	872	111	79	190
31 bis 35	464	302	766	378	229	607	86	73	159
36 bis 40	297	203	500	273	176	449	24	27	51
41 bis 45	241	160	401	223	124	347	18	36	54
46 bis 50	191	136	327	169	117	286	22	19	41
51 bis 55	134	92	226	131	78	209	3	14	17
56 bis 60	93	73	166	93	54	147	-	19	19
61 bis 65	61	61	122	48	52	100	13	9	22
66 bis 70	40	37	77	36	29	65	4	8	12
über 70	50	112	162	40	85	125	10	27	37
<b>Insgesamt</b>	<b>3.542</b>	<b>3.129</b>	<b>6.671</b>	<b>2.994</b>	<b>2.418</b>	<b>5.412</b>	<b>548</b>	<b>711</b>	<b>1.259</b>

Quelle: Magistrat Klagenfurt am Wörthersee, Magistratsdirektion - Stabsstelle Informationstechnologie

**Tab. 3.20 Wanderungsbewegung nach In- und Ausländern <sup>1)</sup>**

Monat	Zugezogene			Fortgezogene			Wanderungssaldo		
	Inländer	Ausländer	insges.	Inländer	Ausländer	insges.	Inländer	Ausländer	insges.
Jänner	316	201	517	353	182	535	- 37	+ 19	- 18
Feber	251	222	473	254	224	478	- 3	- 2	- 5
März	256	226	482	291	201	492	- 35	+ 25	- 10
April	312	216	528	245	155	400	+ 67	+ 61	+ 128
Mai	287	218	505	190	110	300	+ 97	+ 108	+ 205
Juni	278	200	478	188	184	372	+ 90	+ 16	+ 106
Juli	344	308	652	310	277	587	+ 34	+ 31	+ 65
August	323	262	585	306	167	473	+ 17	+ 95	+ 112
September	361	345	706	360	185	545	+ 1	+ 160	+ 161
Oktober	367	451	818	298	188	486	+ 69	+ 263	+ 332
November	267	246	513	199	141	340	+ 68	+ 105	+ 173
Dezember	217	197	414	252	152	404	- 35	+ 45	+ 10
<b>Insgesamt</b>	<b>3.579</b>	<b>3.092</b>	<b>6.671</b>	<b>3.246</b>	<b>2.166</b>	<b>5.412</b>	<b>+ 333</b>	<b>+ 926</b>	<b>+ 1.259</b>

<sup>1)</sup> Auswertung des lokalen Melderegisters; Differenzen zur Wanderungsstatistik der Statistik Austria sind durch methodische Unterschiede erklärbar.

Quelle: Magistrat Klagenfurt am Wörthersee, Magistratsdirektion - Stabsstelle Informationstechnologie

**Tab. 3.21 Lebendgeborene, Totgeborene und Geborene mit Missbildungen nach Monaten**

Monat	Lebendgeborene insgesamt			darunter			Totgeborene	Lebendgeborene mit Missbildungen
	m.	w.	zus.	unehelich		Ausländer		
				absolut	%			
Jänner	31	32	63	33	52,4	10	-	-
Feber	35	33	68	30	44,1	8	1	-
März	42	29	71	39	54,9	6	-	1
April	32	37	69	43	62,3	16	-	-
Mai	33	44	77	33	42,9	18	-	-
Juni	30	28	58	30	51,7	8	-	-
Juli	46	35	81	35	43,2	15	-	1
August	42	36	78	49	62,8	12	1	-
September	36	33	69	33	47,8	14	-	-
Oktober	38	44	82	35	42,7	12	-	3
November	44	31	75	36	48,0	15	2	1
Dezember	31	36	67	33	49,3	10	-	-
<b>Insgesamt</b>	<b>440</b>	<b>418</b>	<b>858</b>	<b>429</b>	<b>50,0</b>	<b>144</b>	<b>4</b>	<b>6</b>

Quelle: Statistik Austria

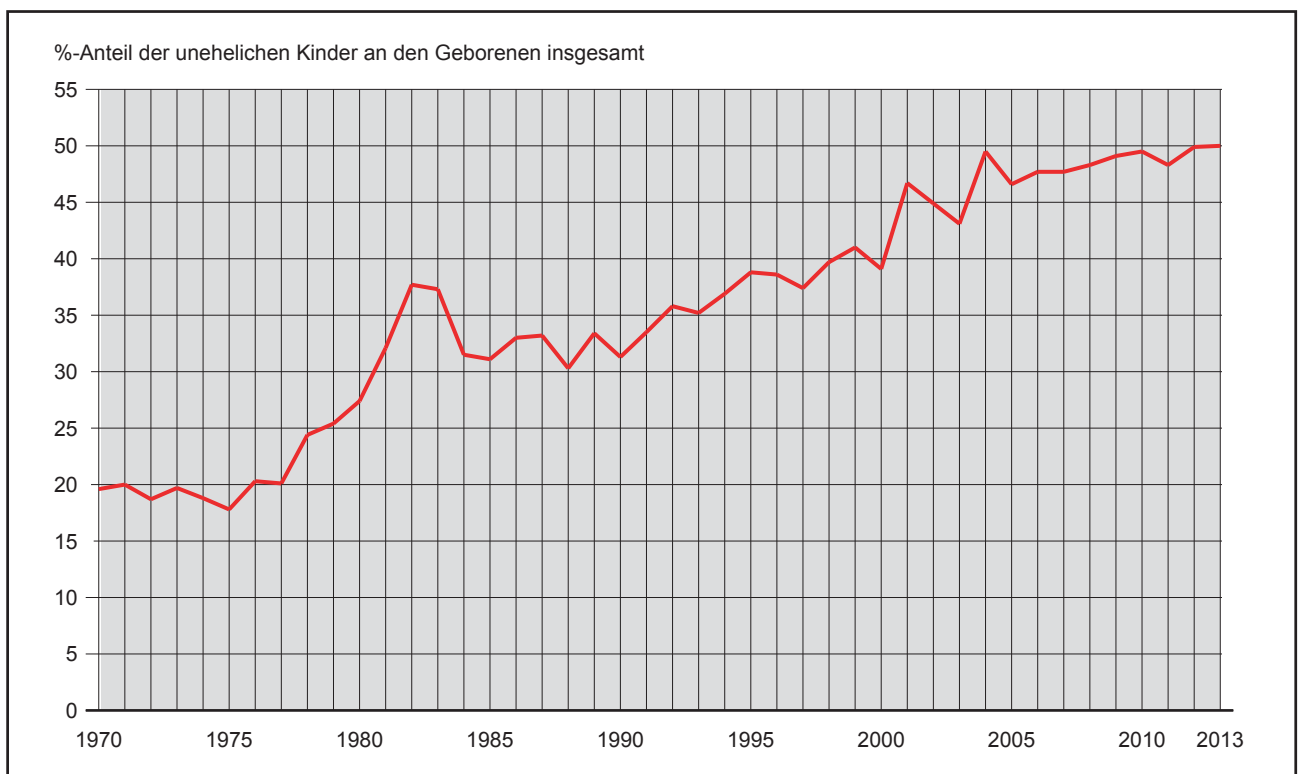
**Grafik 3.9 Prozentueller Anteil der unehelich Lebendgeborenen an den Lebendgeborenen insgesamt**

Quelle: Statistik Austria

**Tab. 3.22 Die häufigsten Knaben- und Mädchennamen nach dem Rang <sup>1)</sup>**

Vorname	2013		2012		2011		2010	
	Rang	Häufigkeit	Rang	Häufigkeit	Rang	Häufigkeit	Rang	Häufigkeit
<b>Knaben</b>								
Maximilian	1	16	1	20	1	11	1	10
Paul	2	12	5	8	5	8	15	6
Lukas	3	11	2	11	5	8	9	7
David	3	11	3	10	13	6	1	10
Jakob	5	10	12	6	30	3	33	3
Tobias	5	10	17	5	9	7	5	8
Raphael	7	8	7	7	1	11	1	10
Elias	8	7	4	9	3	9	5	8
Julian	8	7	5	8	30	3	9	7
Luca	8	7	7	7	23	4	24	4
Nico	8	7	7	7	23	4	24	4
Ben	8	7	29	3	60	1	33	3
Benjamin	13	6	12	6	9	7	9	7
Noah	13	6	57	1	5	8	4	9
Michael	14	5	7	7	17	5	33	3
Fabian	14	5	12	6	13	6	-	-
Moritz	14	5	12	6	30	3	18	5
Matteo	14	5	20	4	39	2	33	3
Sebastian	14	5	29	3	9	7	24	4
Matthias	14	5	42	2	5	8	24	4
Samuel	14	5	42	2	17	5	5	8
Konstantin	14	5	-	-	60	1	33	3
Simon	23	4	12	6	3	9	18	5
Florian	23	4	20	4	17	5	18	5
Fabio	23	4	29	3	39	2	33	3
Lorenz	23	4	29	3	60	1	33	3
Philipp	23	4	42	2	13	6	33	3
Niklas	23	4	42	2	17	5	9	7
<b>Mädchen</b>								
Mia	1	9	6	8	13	5	7	9
Sophie	2	8	9	7	19	4	19	4
Lea	2	8	20	4	19	4	8	6
Sophia	4	7	2	9	5	8	19	4
Sarah	4	7	2	9	25	3	1	13
Lena	4	7	9	7	2	10	1	13
Valentina	7	6	1	15	19	4	4	10
Elena	7	6	17	5	5	8	8	6
Emily	7	6	23	3	30	2	19	4
Livia	7	6	32	2	-	-	-	-
Hannah	11	5	2	9	1	15	3	12
Marie	11	5	6	8	4	9	4	10
Helena	11	5	12	6	30	2	19	4
Katharina	11	5	17	5	11	6	19	4
Emma	11	5	23	3	2	10	8	6
Lara	11	5	32	2	19	4	14	5
Anna	17	4	2	9	13	5	19	4
Laura	17	4	6	8	9	7	8	6
Johanna	17	4	12	6	9	7	4	10
Leonie	17	4	12	6	13	5	27	3
Emilia	17	4	20	4	30	2	27	3
Luisa	17	4	23	3	-	-	14	5
Lia	17	4	57	1	13	5	41	2
Lisa	17	4	-	-	25	3	8	6
Julia	25	3	9	7	19	4	14	5
Magdalena	25	3	17	5	11	6	14	5
Amelie	25	3	32	2	30	2	41	2
Eva	25	3	32	2	-	-	-	-

<sup>1)</sup> Sämtliche Vornamen (nur Inländer). Phonetisch gleichlautende Vornamen wurden zusammengefasst.



Tab. 3.23 Gestorbene nach Monaten und Altersgruppen

Altersgruppe	Gestorbene insgesamt			davon im Monat											
	m.	w.	zus.	Jän.	Feb.	März	April	Mai	Juni	Juli	Aug.	Sept.	Okt.	Nov.	Dez.
unter 1	-	-	-	--		-----							----		
1 bis unter 5	-	1	1	--		-----							-	1--	
5 bis unter 10	-	-	-	--		-----							----		
10 bis unter 15	-	-	-	--		-----							----		
15 bis unter 20	-	-	-	--		-----							----		
20 bis unter 25	2	2	4	--		-	1--			1-		1	1--		
25 bis unter 30	2	-	2	-	1	-----							---		1
30 bis unter 35	2	1	3	1-		----				1	1		----		
35 bis unter 40	2	2	4	1-		1	2----						----		
40 bis unter 45	4	5	9	-	-	-	-	-	-	12			-	213	
45 bis unter 50	11	5	16	11		121113							113		-
50 bis unter 55	16	9	25	52		321511							23		-
55 bis unter 60	32	23	55	55		412369							2729		
60 bis unter 65	29	23	52	25		475673							2551		
65 bis unter 70	39	33	72	53		734786							4	1186	
70 bis unter 75	52	41	93	118		765567							95		12
75 bis unter 80	41	38	79	77		5	138954						1659		
80 bis unter 85	53	78	131	1114		1312		9	611		7		8111514		
85 und älter	137	264	401	3633		413329392435							30382835		
<b>Insgesamt</b>	<b>422</b>	<b>525</b>	<b>947</b>	<b>85</b>	<b>79</b>	<b>86</b>	<b>82</b>	<b>64</b>	<b>81</b>	<b>72</b>	<b>78</b>	<b>60</b>	<b>91</b>	<b>79</b>	<b>90</b>

Quelle: Statistik Austria

Tab. 3.24 Gestorbene nach Familienstand und Altersgruppen

Altersgruppe	Gestorbene insgesamt			davon nach dem Familienstand											
				ledig			verheiratet			verwitwet			geschieden		
	m.	w.	zus.	m.	w.	zus.	m.	w.	zus.	m.	w.	zus.	m.	w.	zus.
unter 1	-	-	-	-	-	-	-	-	-	-	-	-	-	-	-
1 bis unter 5	-	1	1	-	1	1	-	-	-	-	-	-	-	-	-
5 bis unter 10	-	-	-	-	-	-	-	-	-	-	-	-	-	-	-
10 bis unter 15	-	-	-	-	-	-	-	-	-	-	-	-	-	-	-
15 bis unter 20	-	-	-	-	-	-	-	-	-	-	-	-	-	-	-
20 bis unter 25	2	2	4	2	2	4	-	-	-	-	-	-	-	-	-
25 bis unter 30	2	-	2	2	-	2	-	-	-	-	-	-	-	-	-
30 bis unter 35	2	1	3	1	1	2	-	-	-	-	-	-	1	-	1
35 bis unter 40	2	2	4	2	1	3	-	1	1	-	-	-	-	-	-
40 bis unter 45	4	5	9	4	2	6	-	3	3	-	-	-	-	-	-
45 bis unter 50	11	5	16	6	-	6	4	4	8	-	-	-	1	1	2
50 bis unter 55	16	9	25	5	1	6	7	4	11	-	1	1	4	3	7
55 bis unter 60	32	23	55	11	4	15	13	8	21	1	-	1	7	11	18
60 bis unter 65	29	23	52	6	2	8	16	11	27	2	3	5	5	7	12
65 bis unter 70	39	33	72	5	6	11	23	12	35	2	7	9	9	8	17
70 bis unter 75	52	41	93	1	6	7	40	11	51	3	13	16	8	11	19
75 bis unter 80	41	38	79	5	4	9	29	3	32	3	24	27	4	7	11
80 bis unter 85	53	78	131	2	4	6	34	8	42	12	55	67	5	11	16
85 und älter	137	264	401	5	23	28	75	13	88	50	207	257	7	21	28
<b>Insgesamt</b>	<b>422</b>	<b>525</b>	<b>947</b>	<b>57</b>	<b>57</b>	<b>114</b>	<b>241</b>	<b>78</b>	<b>319</b>	<b>73</b>	<b>310</b>	<b>383</b>	<b>51</b>	<b>80</b>	<b>131</b>

Quelle: Statistik Austria



**Grafik 3.10 Gestorbene auf 1.000 der Wohnbevölkerung der jeweiligen Altersgruppe**

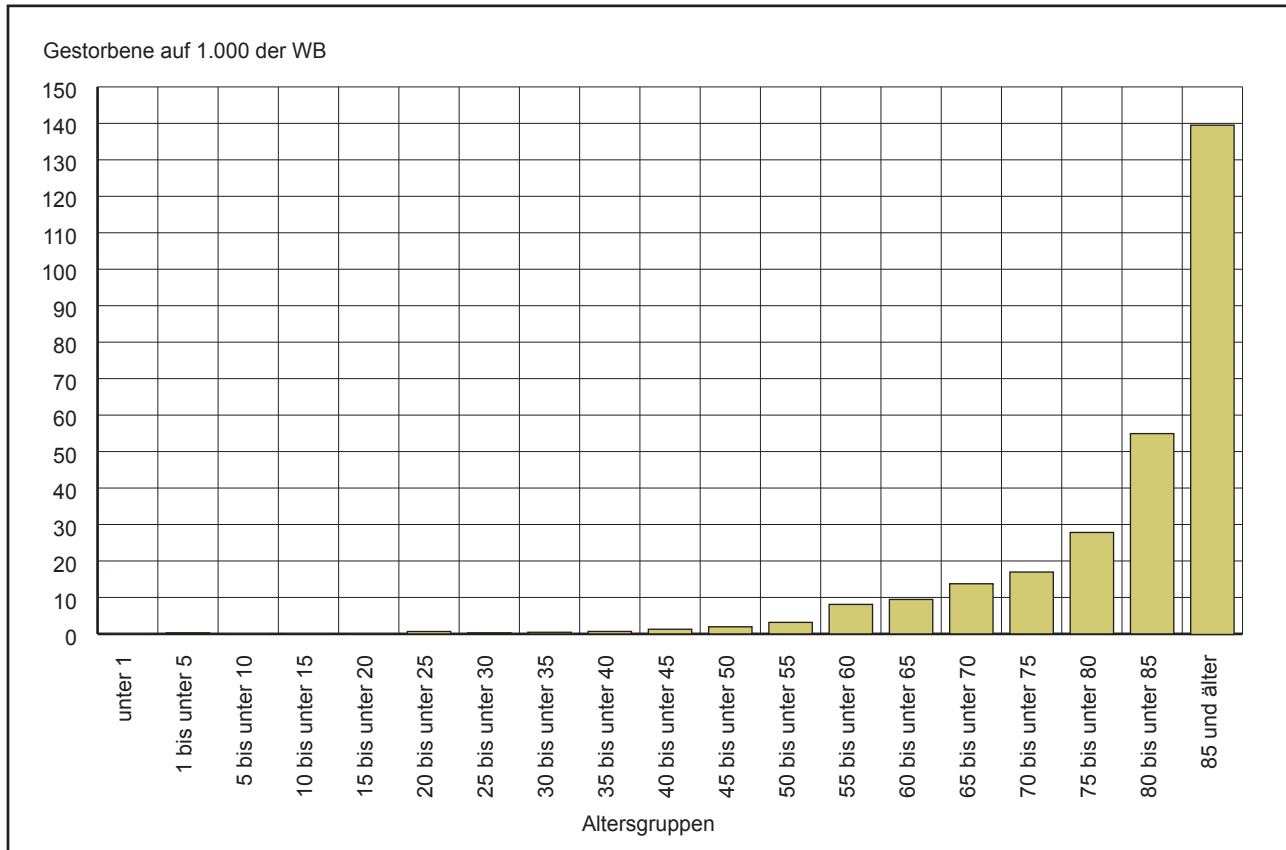

Quelle: Statistik Austria

**Grafik 3.11 Gestorbene nach Todesursachen**

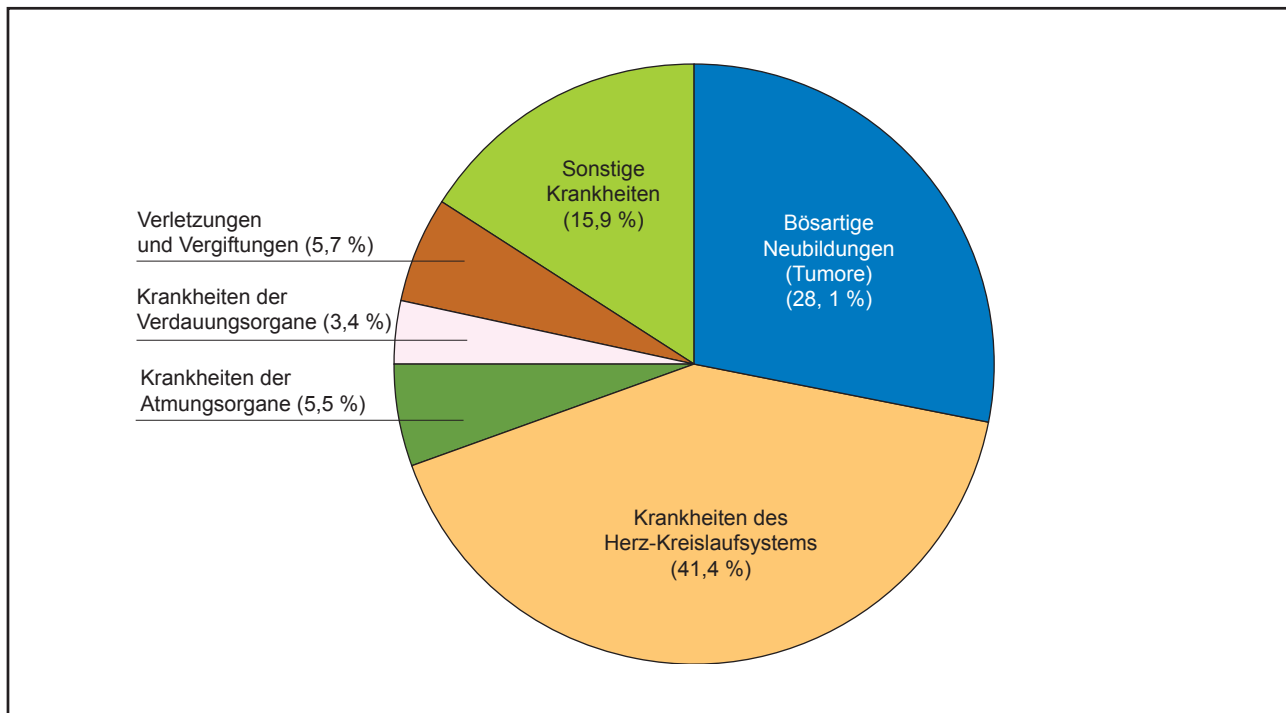

Quelle: Statistik Austria



3

Tab. 3.25 Gestorbene nach Todesursachen und Geschlecht

Todesursachen	Gestorbene insgesamt		davon			
	abs.	in %	männlich	in %	weiblich	in %
Bösartige Neubildungen	266	28,1	122	28,9	144	27,4
Krankheiten des Herz-Kreislaufsystems	392	41,4	157	37,2	235	44,8
Krankheiten der Atmungsorgane	52	5,5	23	5,5	29	5,5
Krankheiten der Verdauungsorgane	32	3,4	14	3,3	18	3,4
Unfälle, Vergiftungen und Gewalteinwirkung	54	5,7	30	7,1	24	4,6
Sonstige Krankheiten	151	15,9	76	18,0	75	14,3
<b>Insgesamt</b>	<b>947</b>	<b>100,0</b>	<b>422</b>	<b>100,0</b>	<b>525</b>	<b>100,0</b>

Quelle: Statistik Austria

Grafik 3.12 Säuglingssterblichkeit

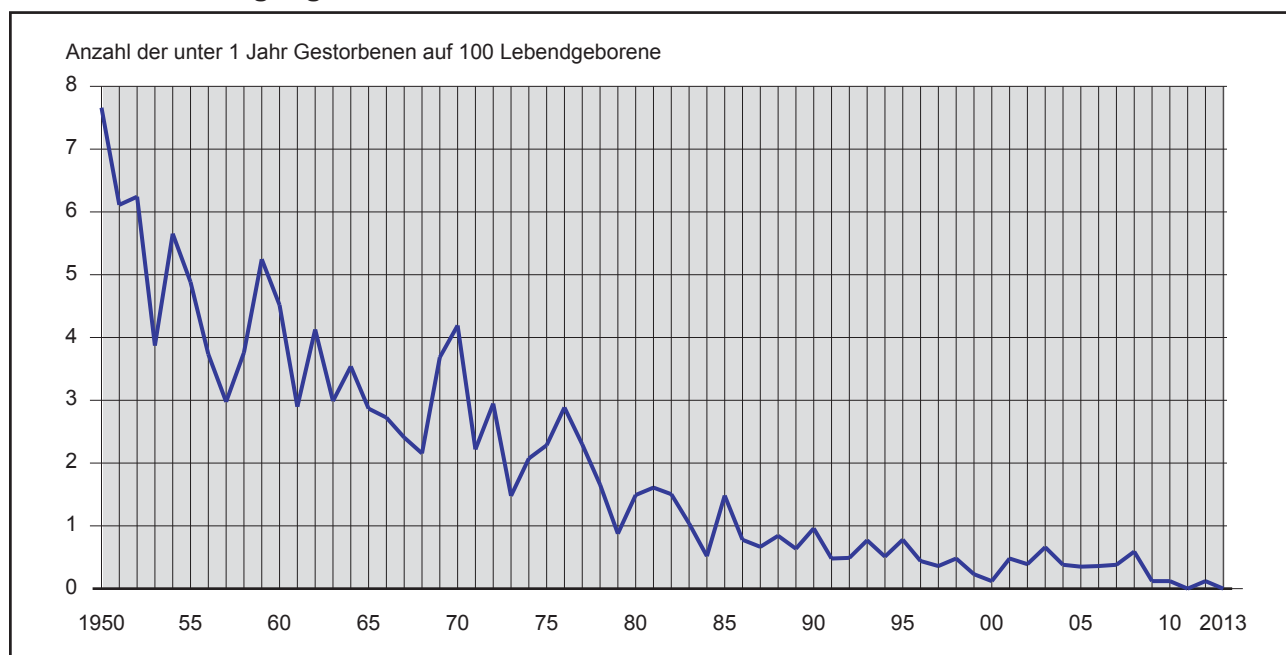

Quelle: Statistik Austria

**Tab. 3.26 Eheschließungen, Erstellen, Wiederverheiratungen und Legitimierungen nach Monaten <sup>1)</sup>**

Monat	Eheschließungen insgesamt	davon		Legitimierungen durch Eheschließung	
		Erstellen	Wiederverheiratungen	Eheschließungen	betroffene Kinder
Jänner	8	4	4	3	4
Feber	7	4	3	1	1
März	19	11	8	3	4
April	16	6	10	-	-
Mai	58	34	24	10	14
Juni	78	53	25	24	33
Juli	61	39	22	18	22
August	72	46	26	17	20
September	64	38	26	15	18
Oktober	31	15	16	5	8
November	19	9	10	2	4
Dezember	11	7	4	2	2
<b>Insgesamt</b>	<b>444</b>	<b>266</b>	<b>178</b>	<b>100</b>	<b>130</b>

<sup>1)</sup> Die regionale Zuordnung der Eheschließungen erfolgt nach dem Wohnort des Bräutigams.

Quelle: Statistik Austria

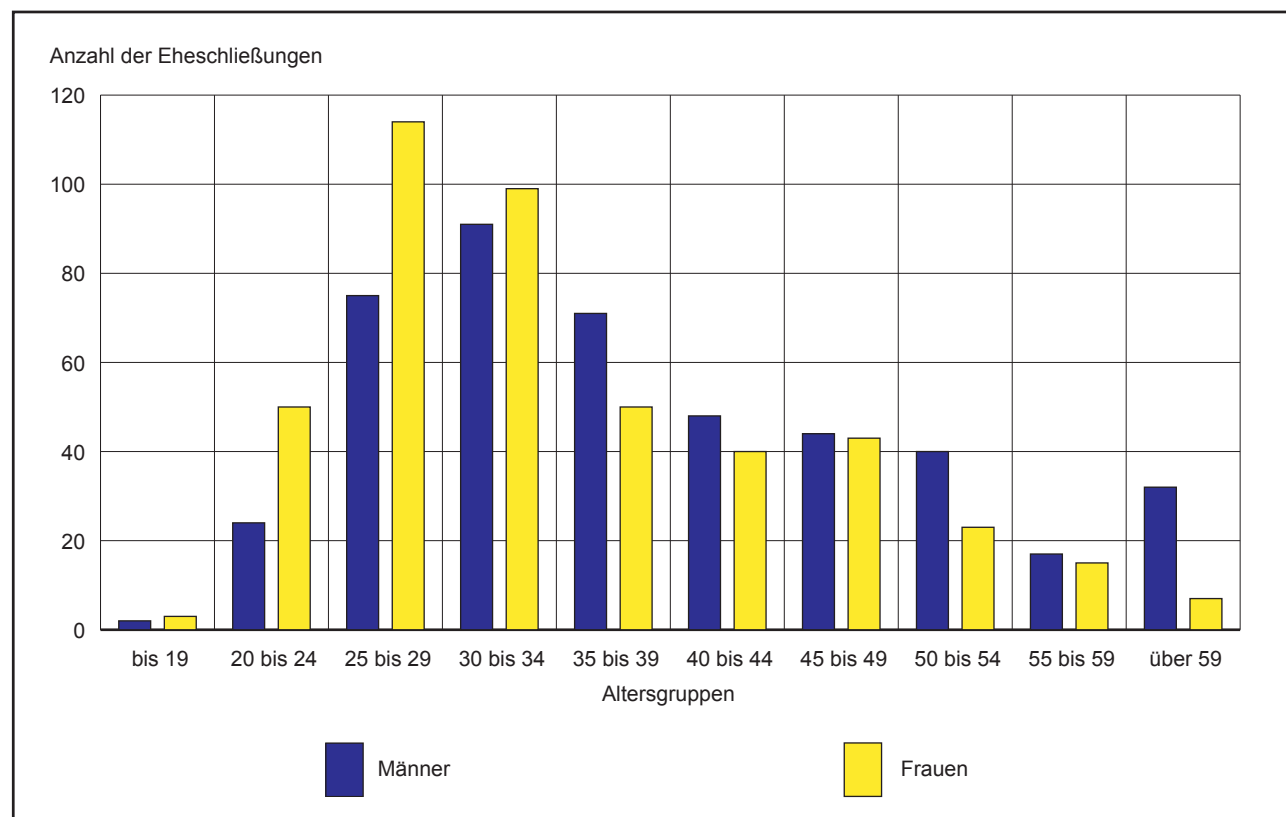
**3**
**Grafik 3.13 Eheschließungen nach Altersgruppen**

Quelle: Statistik Austria



3

Tab. 3.27 Natürliche Bevölkerungsbewegung von Ortsansässigen n. dem Ereignisort

Bezirk / Bundesland des Ereignisortes	Eheschließungen von		Lebendgeborene		Gestorbene	
	Männern	Frauen	insgesamt	darunter Haus- geburten	insgesamt	darunter in Anstalten
	der ortsansässigen Wohnbevölkerung					
Klagenfurt/Stadt	312	290	749	13	887	507
Villach/Stadt	1	1	30	-	4	4
Hermagor	-	-	-	-	1	1
Klagenfurt/Land	64	57	1	1	4	-
Bezirk St. Veit an der Glan	5	3	61	-	14	13
Spittal an der Drau	3	1	2	-	2	-
Villach/Land	14	13	-	-	1	-
Völkermarkt	6	6	-	-	2	-
Wolfsberg	10	7	1	-	1	1
Feldkirchen	4	3	-	-	3	-
<b>Kärnten</b>	<b>419</b>	<b>381</b>	<b>844</b>	<b>14</b>	<b>919</b>	<b>526</b>
Burgenland	-	-	-	-	-	-
Niederösterreich	2	-	1	-	1	-
Oberösterreich	4	2	1	-	-	-
Salzburg	1	1	1	-	3	2
Steiermark	11	8	5	-	4	3
Tirol	5	4	2	-	3	3
Vorarlberg	-	-	-	-	1	-
Wien	2	-	4	-	5	5
unbekannt	-	-	-	-	11	-
<b>Insgesamt</b>	<b>444</b>	<b>396</b>	<b>858</b>	<b>14</b>	<b>947</b>	<b>539</b>

Quelle: Statistik Austria

Tab. 3.28 Natürliche Bevölkerungsbewegung von Ortsfremden nach deren Wohnort (Ereignisort Klagenfurt)<sup>1)</sup>

Bezirk / Bundesland des Wohnortes	Eheschließungen		Lebend- geborene insgesamt	Gestorbene	
	ortsfremder			insgesamt	darunter in Anstalten
	Männer	Frauen			
Feldkirchen	1	-	75	52	52
Hermagor	-	-	3	8	8
Klagenfurt/Land	21	17	345	260	250
Bezirk St. Veit an der Glan	5	2	124	90	87
Spittal an der Drau	1	2	12	45	45
Villach/Stadt	1	2	2	19	19
Villach/Land	2	2	27	45	44
Völkermarkt	6	3	271	163	161
Wolfsberg	2	2	51	58	58
<b>Kärnten</b>	<b>39</b>	<b>30</b>	<b>910</b>	<b>740</b>	<b>724</b>
Burgenland	1	1	1	2	2
Niederösterreich	6	5	2	2	2
Oberösterreich	2	2	-	1	-
Salzburg	1	1	1	1	1
Steiermark	13	9	11	24	22
Tirol	1	1	3	8	7
Vorarlberg	-	-	-	-	-
Wien	13	15	7	5	3
unbekannt	-	8	-	-	-
<b>Insgesamt</b>	<b>76</b>	<b>72</b>	<b>935</b>	<b>783</b>	<b>761</b>

<sup>1)</sup> Nicht zur Klagenfurter Wohnbevölkerung zählende Personen.

Quelle: Statistik Austria

**Tab. 3.29 Ehescheidungen**

Jahr	Scheidungen <sup>1)</sup>	
	absolut	auf 1.000 bestehende Ehen der Wohnbevölkerung
1990	238	12,9
2000	258	14,4
2005	240	13,8
2006	281	16,3
2007	230	13,3
2008	275	16,0
2009	256	14,8
2010	237	13,7
2011	202	11,7
2012	190	10,9
2013	161	9,2

<sup>1)</sup> Der regionale Nachweis erfolgt nach dem gemeinsamen Aufenthaltsort der geschiedenen Ehegatten, falls ein solcher nicht gegeben ist, nach dem des Mannes, sollte dieser nicht bekannt sein, nach dem Aufenthaltsort der Frau.

Quelle: Statistik Austria

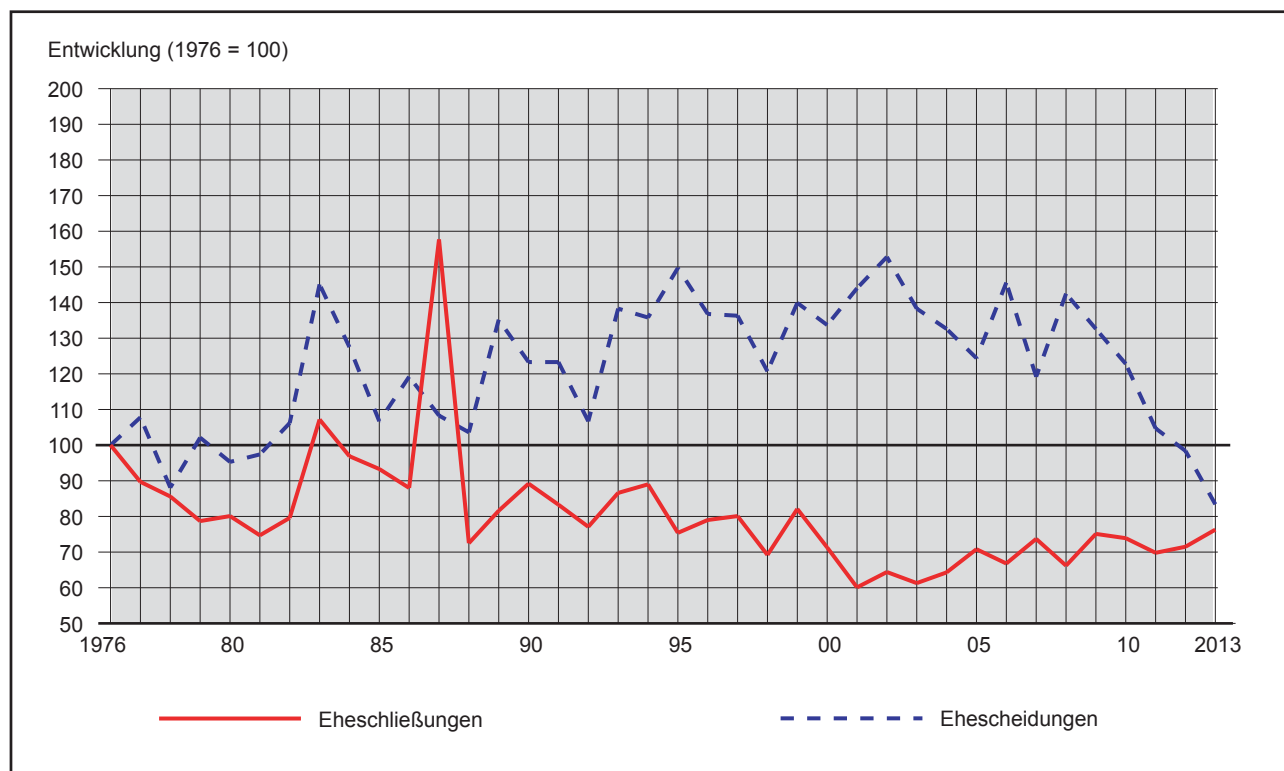
**3**
**Grafik 3.14 Entwicklung der Eheschließungen und Ehescheidungen (1976 = 100)**

Quelle: Statistik Austria



3

Tab. 3.30 Römisch-katholische Kirche – Pfarren, Klerus

Jahr	Pfarrgemeinden	Priester	Ordensklerus									
			Männerorden und Kongregationen					Frauenorden und Kongregationen				
			Zahl	Niederlassungen	Mitglieder			Zahl	Niederlassungen	Mitglieder		
					Priester	sonst.	zus.			Profess-schwwestern	sonst.	zus.
1990	17	41	4	6	26	7	33	14	17	189	1	190
2000	17	36	3	4	20	6	26	14	14	120	-	120
2005	17	38	3	4	17	4	21	14	14	93	-	93
2006	17	38	3	4	17	3	20	14	14	96	-	96
2007	17	37	3	4	18	3	21	14	15	92	-	92
2008	17	37	3	4	15	3	18	14	15	91	-	91
2009	17	37	3	4	14	3	17	14	15	94	-	94
2010	17	35	3	3	11	3	14	14	15	93	-	93
2011	17	38	2	2	10	2	12	14	15	88	-	88
2012	16	38	2	2	14	2	16	13	15	82	-	82
2013	16	35	2	2	14	2	16	13	14	82	3	85

Quelle: Katholische Kirche Kärnten

Tab. 3.31 Römisch-katholische Kirche – Kultstätten und kirchliche Handlungen

Jahr	Kultstätten			Kirchliche Handlungen				Kirchenbeitragspflichtige Personen
	Kirchen <sup>1)</sup> insgesamt	darunter Pfarrkirchen	Kapellen	Trauungen	Taufen	Begräbnisse	Firmungen	
	am Jahresende							
1990	38	17	29	136	726	609	471	37.079
2000	37	17	30	95	592	588	785	45.617
2005	37	17	30	79	532	675	633	39.610
2006	37	17	30	81	525	714	587	39.337
2007	37	17	30	73	442	713	487	39.320
2008	37	17	30	85	477	649	471	38.918
2009	37	17	30	76	430	683	379	39.019
2010	37	17	30	94	431	706	394	38.259
2011	37	17	30	77	426	675	403	36.302
2012	37	16	30	84	471	626	353	36.801
2013	37	16	30	79	371	662	419	36.546

<sup>1)</sup> Bis 1996 befand sich die Kirche der Pfarrgemeinde Tultschnig außerhalb von Klagenfurt.

Quelle: Katholische Kirche Kärnten

Tab. 3.32 Pfarrrämter und Kirchen

Pfarramt	Kirche	Adresse
<b>Römisch-katholische Kirchen und Pfarrrämter</b>		
Dompfarre	Domkirche (Peter und Paul)	Lidmanskyygasse 13
	Bürgerspitalkirche	Lidmanskyygasse 13
	Marienkirche (Benediktinerkirche)	Lidmanskyygasse 20
	Pastoralzentrum/Pastoralni center "Sv. Cirila in Metoda"	Lidmanskyygasse 14
Annabichl		10.-Oktober-Straße 25/I
	Annabichl (Zum Kostbaren Blut)	Thomas-Schmid-Gasse 10
	Filialkirche Tessendorf	Thomas-Schmid-Gasse 11
	Kreuzbergkirche	Tessendorfer Straße
St. Egid	St. Egid	Volkmanweg 1
	Christkönigskirche	Pfarrhofgasse 4
	Heiligengeistkirche	Tarviser Straße 30
	Kapuzinerkirche	Ursulinengasse 1
St. Georgen am Sandhof	St. Georgen am Sandhof	Waaggasse 15
	Filialkirche Krastowitz (St. Ulrich)	Sandhofweg 24
St. Hemma	St. Hemma	Krastowitz
	Filialkirche St. Primus	Feldkirchner Straße 70
St. Josef-Siebenhügel	St. Josef-Siebenhügel	St. Primus Weg
	Don-Bosco-Kirche	Siebenhügelstraße 64
	Seelsorgezentrum Franz von Sales	Bischof-Köstner-Platz 2
St. Jakob an der Straße	St. Jakob an der Straße	Franz-von-Sales-Platz 1
St. Martin	St. Martin	Denkmalgasse 3
St. Modestus	St. Modestus	Dr.-Primus-Lessiak-Weg 5
St. Peter	St. Peter	Fischlstraße 59
	Filialkirche Alte Pfarrkirche	Völkermarkter Straße 74
St. Ruprecht	St. Ruprecht	Völkermarkter Straße 74
St. Theresia	St. Theresia	Kirchengasse 29
Wölfnitz		Auer-von-Welsbach-Straße 15
	Wölfnitz (Johann d.T.)	Römerweg 6
	Filialkirchen Emmersdorf	Römerweg 6
	Lendorf	Emmersdorfer Straße
	Soldatenkirche Lendorf	Feldkirchner Straße
	St. Andrä zu Seltenheim	Kaserne Lendorf
	Tultschnig	Hallegger Straße
Viktring-Stein		Tultschnig
	Viktring	Stift-Viktring-Straße 25
	Stein	Stift-Viktring-Straße 25
Welzenegg		Steiner Weg
	Welzenegg (Herz Jesu)	Afritschstraße 76
St. Martin am Ponfeld	St. Martin am Ponfeld	Afritschstraße 77
	Filialkirche Großbuch	Ponfeldstraße 90
	Filialkirche Hörtendorf (St. Margarethen) - gehört zur Pfarre St. Thomas am Zeiselsberg	
<b>Evangelische Pfarrrämter und Kirchen</b>		
Christuskirche	Christuskirche	Paul-Gerhardt-Straße 17
Johanneskirche	Johanneskirche	Martin-Luther-Platz 1
<b>Altkatholisches Pfarramt und Kirche</b>		
Pfarramt	Markuskirche	Kaufmannngasse 11

3

Quelle: Römisch-katholische Kirche, evangelische Kirche und altkatholische Kirche



3

Tab. 3.33 Evangelische Kirche – Kultstätten und kirchliche Handlungen

Ort/ Jahr	Pfarrge- meinden	Kirchen	Seel- sorger	Kirchliche Handlungen					Kirchen- beitrags- pflichtige Personen
	am Jahresende			Trau- ungen	Taufen	Beerd- igungen	Abendmahl- empfänger	Konfir- mationen	
Christuskirche	1	1	1	4	9	31	1.061	22	1.739
Johanneskirche	1	1	3	9	39	33	2.988	40	2.957
<b>Insgesamt</b>	<b>2</b>	<b>2</b>	<b>4</b>	<b>13</b>	<b>48</b>	<b>64</b>	<b>4.049</b>	<b>62</b>	<b>4.696</b>
2012	2	2	4	11	60	85	3.920	54	4.762
2011	2	2	5	16	92	79	3.703	90	4.900
2010	2	2	7	22	100	82	4.067	105	4.858
2009	2	2	7	19	78	79	4.338	82	4.914
2008	2	2	7	19	67	78	3.741	69	5.025
2007	2	2	6	22	69	67	3.670	93	5.001
2006	2	2	7	19	62	88	3.286	91	5.041
2005	2	2	5	32	74	85	3.592	84	5.093
2000	2	2	6	19	63	96	3.398	75	5.299
1990	2	2	6	31	67	99	4.405	98	4.916

Quelle: Evangelisches Pfarramt - Christuskirche und Johanneskirche

Tab. 3.34 Altkatholische Kirche – Kultstätten und kirchliche Handlungen

Jahr	Pfarrge- meinden	Kirchen	Seel- sorger	Kirchliche Handlungen					Kirchen- beitrags- pflichtige Personen <sup>1)</sup>
	am Jahresende			Trau- ungen	Taufen	Beerd- igungen	Abendmahl- empfänger	Firmun- gen	
1990	1	1	1	5	1	135	2.531	4	640
2000	1	1	1	5	7	104	2.644	7	577
2005	1	1	1	5	16	85	2.087	-	521
2006	1	1	1	3	7	94	1.945	11	515
2007	1	1	1	6	19	65	1.581	-	546
2008	1	1	1	7	19	51	2.465	19	517
2009	1	1	1	5	14	58	1.624	-	552
2010	1	1	1	4	10	72	1.140	5	568
2011	1	1	1	7	12	70	1.150	-	570
2012	1	1	1	2	5	49	1.552	-	571
2013	1	1	1	1	4	63	1.704	5	562

<sup>1)</sup> Geschätzte Zahlen

Quelle: Pfarramt der altkatholischen Kirchengemeinde

Tab. 3.35 Islam – Gebetshäuser und religiöse Handlungen

Anzahl der				
Gebetshäuser	Imame	Beerdigungen	Ramadanfeste, Opferfeste	Ramadangebete, Terawihgebete
5	6	7	2	30

Quelle: Islamische Religionsgemeinde Klagenfurt

Tab. 3.36 Änderungen des Religionsbekenntnisses

Austritte		davon Übertritte zur			ohne religiöses Bekenntnis
		röm.-kath.	evangelischen	sonstigen	
Bekenntnis	Anzahl	Kirche(n)			
römisch-katholisch	659	x	-	-	659
evangelisch	81	-	x	-	81
sonstiges	6	-	-	x	6
<b>Insgesamt</b>	<b>746</b>	-	-	-	<b>746</b>

Quelle: Magistrat Klagenfurt am Würthersee, Abt. Bevölkerungswesen



**Tab. 3.37 Religionsaustritte nach Altersgruppen und Bekenntnissen**

Alters- gruppe/ Jahr	Religionsaustritte insgesamt			davon aus der ... Kirche									
				römisch-katholischen			evangelischen			sonstigen			
	m.	w.	zus.	m.	w.	zus.	m.	w.	zus.	m.	w.	zus.	
bis 5	-	-	-	-	-	-	-	-	-	-	-	-	-
6 bis 10	3	2	5	2	-	2	-	1	1	1	1	1	2
11 bis 15	2	1	3	2	1	3	-	-	-	-	-	-	-
16 bis 20	6	4	10	5	4	9	1	-	1	-	-	-	-
21 bis 25	67	47	114	66	44	110	1	3	4	-	-	-	-
26 bis 30	54	70	124	49	64	113	5	6	11	-	-	-	-
31 bis 35	60	46	106	51	42	93	9	3	12	-	1	1	1
36 bis 40	39	27	66	34	25	59	5	2	7	-	-	-	-
41 bis 45	28	35	63	25	28	53	3	5	8	-	2	2	2
46 bis 50	29	35	64	25	30	55	4	5	9	-	-	-	-
51 bis 55	28	43	71	25	36	61	3	7	10	-	-	-	-
56 bis 60	18	16	34	17	14	31	1	2	3	-	-	-	-
61 bis 65	7	17	24	6	14	20	1	3	4	-	-	-	-
66 bis 70	11	13	24	8	11	19	2	2	4	1	-	1	1
71 bis 75	9	7	16	8	4	12	1	3	4	-	-	-	-
76 bis 80	6	6	12	4	6	10	2	-	2	-	-	-	-
81 bis 85	-	5	5	-	5	5	-	-	-	-	-	-	-
86 bis 90	2	2	4	1	2	3	1	-	1	-	-	-	-
über 90	-	1	1	-	1	1	-	-	-	-	-	-	-
<b>Insgesamt</b>	<b>369</b>	<b>377</b>	<b>746</b>	<b>328</b>	<b>331</b>	<b>659</b>	<b>39</b>	<b>42</b>	<b>81</b>	<b>2</b>	<b>4</b>	<b>6</b>	<b>6</b>
2012	314	330	644	275	296	571	36	34	70	3	-	3	3
2011	405	441	846	363	398	761	38	40	78	4	3	7	7
2010	590	729	1.319	557	702	1.259	31	25	56	2	2	4	4
2009	361	408	769	331	375	706	30	31	61	-	2	2	2
2008	321	351	672	279	302	581	41	45	86	1	4	5	5
2007	301	364	665	265	328	593	34	35	69	2	1	3	3
2006	311	329	640	275	283	558	30	41	71	6	5	11	11
2005	365	437	802	341	406	747	22	21	43	2	10	12	12
2000	286	286	572	245	242	487	40	42	82	1	2	3	3
1990	274	235	509	240	210	450	32	23	55	2	2	4	4

Quelle: Magistrat Klagenfurt am Wörthersee, Abt. Bevölkerungswesen

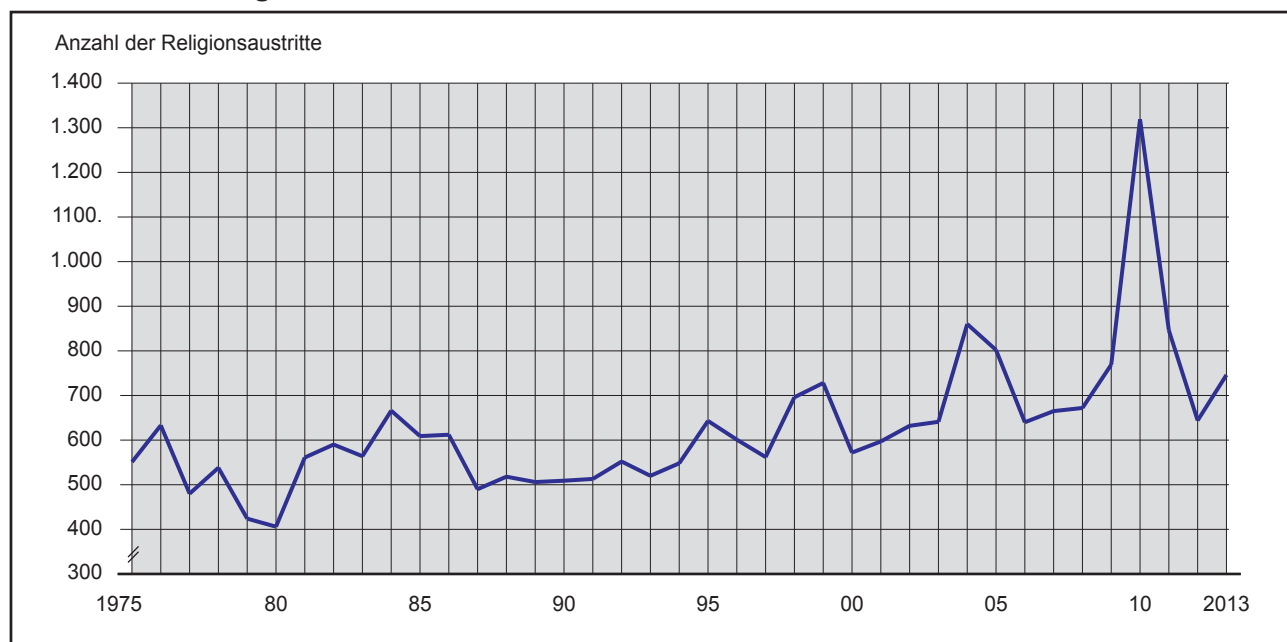
**Grafik 3.15 Religionsaustritte**

Quelle: Magistrat Klagenfurt am Wörthersee, Abt. Bevölkerungswesen



Tab. 4.1 Apotheken, Ambulatorien, Krankenanstalten, Sanitätspersonal

Bezeichnung		Anzahl
Apotheken	Öffentliche Apotheken	23
	Anstaltsapotheke	2
	Klosterapotheke	-
Ambulatorien und Laboratorien	Röntgenambulatorium	4
	Zahnambulatorium	1
	Internes Ambulatorium	1
	Gynäkologisches Ambulatorium	1
	Medizinisch-chemische Diagnostik - Laboratorium	1
	Gesundenuntersuchungsstelle	1
	Therapiestation	1
	Institut für phys. Medizin	3
	Sonstige Ambulatorien	7
Krankenanstalten	Öffentliche Krankenanstalten	3
	Sanitätszentrum Süd, Feldambulanz Klagenfurt	1
	Krankenabteilung - Gefangenenhaus	1
	Privatkliniken	1
	Sonderkrankenanstalt	1
Freiberufliches Sanitätspersonal	Freiberufliche Krankenpfleger, DGKS	180
	Freiberufliche Dipl. Physiotherapeuten	300

Quelle: Magistrat Klagenfurt am Wörthersee, Abt. Gesundheit

Tab. 4.2 Krankenanstalten, Betten und Anstaltspersonal <sup>1)</sup>

Anstalt/ Jahr	Systemi- sierte Betten <sup>2)</sup>	Ärzte			Pflegepersonal			Entfallende Betten pro	
		m.	w.	zus.	m.	w.	zus.	Arzt	Pflege- person
Klinikum Klagenfurt Wörthersee <sup>3)</sup>	1.373	277	264	541	257	1.475	1.732	2,5	0,8
Klinikum Klagenfurt - Abt. für chronisch Kranke	126	-	1	1	11	71	82	126,0	1,5
Sanitätszentrum Süd, Feldambulanz Klagenfurt	40	3	2	5	27	1	28	8,0	1,4
Arbeitsunfallkrankenhaus	100	40	13	53	19	115	134	1,9	0,7
Allgem. öffentl. Krankenhaus der Elisabethinen	172	27	23	50	17	156	173	3,4	1,0
Privatklinik "Maria Hilf"	160	20	10	30	8	81	89	5,3	1,8
Reha-Klinik für seelische Gesundheit	81	3	5	8	2	13	15	10,1	5,4
<b>Insgesamt</b>	<b>2.052</b>	<b>370</b>	<b>318</b>	<b>688</b>	<b>341</b>	<b>1.912</b>	<b>2.253</b>	<b>3,0</b>	<b>0,9</b>
2012	2.052	375	308	683	.	.	2.212	3,1	0,9
2011	2.052	.	.	667	.	.	2.236	3,1	0,9
2010	1.892	.	.	635	.	.	2.225	3,0	0,9
2009	1.925	.	.	631	.	.	2.266	3,1	0,8
2008	2.007	.	.	632	.	.	2.306	3,2	0,9
2007	2.135	.	.	604	.	.	2.331	3,5	0,9
2006	2.137	.	.	612	.	.	2.441	3,5	0,9
2005	2.147	.	.	599	.	.	2.452	3,6	0,9
2000	2.398	.	.	564	.	.	2.760	4,3	0,9
1990	2.841	.	.	508	.	.	2.095	5,6	1,4

<sup>1)</sup> Ab 1989 nur Personen in tatsächlicher Dienstverwendung, ohne jene auf Karenz- oder Mutterschaftsurlaub, Zivil- oder Präsenzdienst. Die Zahlen sind deshalb mit jenen vorangegangener Jahre nicht vergleichbar.

<sup>2)</sup> Anzahl der Betten am 31.12., die durch sanitätsbehördliche Bewilligung festgelegt sind.

<sup>3)</sup> Eröffnung Klinikum - Klagenfurt am Wörthersee am 8.5.2010.

Quelle: Krankenanstalten

**Tab. 4.3      Ärzte in Krankenanstalten**

Anstalt	Ärzte insgesamt			davon									
				Fach-ärzte		Praktische Ärzte		Ärzte in Ausbildung zum				ausländische Ärzte	
	ins.	m.	w.	m.	w.	m.	w.	Facharzt		prakt. Arzt			
								m.	w.	m.	w.	m.	w.
Klinikum Klagenfurt am Wörthersee	541	277	264	187	105	4	20	46	80	25	48	15	11
Klinikum Klagenfurt - Abt. für chronisch Kranke	1	-	1	-	1	-	-	-	-	-	-	-	-
Sanitätszentrum Süd, Feldambulanz Klagenfurt	5	3	2	-	-	3	2	-	-	-	-	-	-
Arbeitsunfallkrankenhaus	53	40	13	35	4	4	4	-	1	1	4	-	-
Allgem. öffentl. Krankenhaus der Elisabethinen	50	27	23	17	7	1	5	5	7	2	4	2	-
Privatklinik "Maria Hilf"	30	20	10	15	4	2	3	3	3	-	-	-	-
Reha-Klinik für seelische Gesundheit	8	3	5	1	2	2	3	-	-	-	-	-	-
<b>Insgesamt</b>	<b>688</b>	<b>370</b>	<b>318</b>	<b>255</b>	<b>123</b>	<b>16</b>	<b>37</b>	<b>54</b>	<b>91</b>	<b>28</b>	<b>56</b>	<b>17</b>	<b>11</b>

Quelle: Krankenanstalten

**Grafik 4.1      Krankenanstalten**

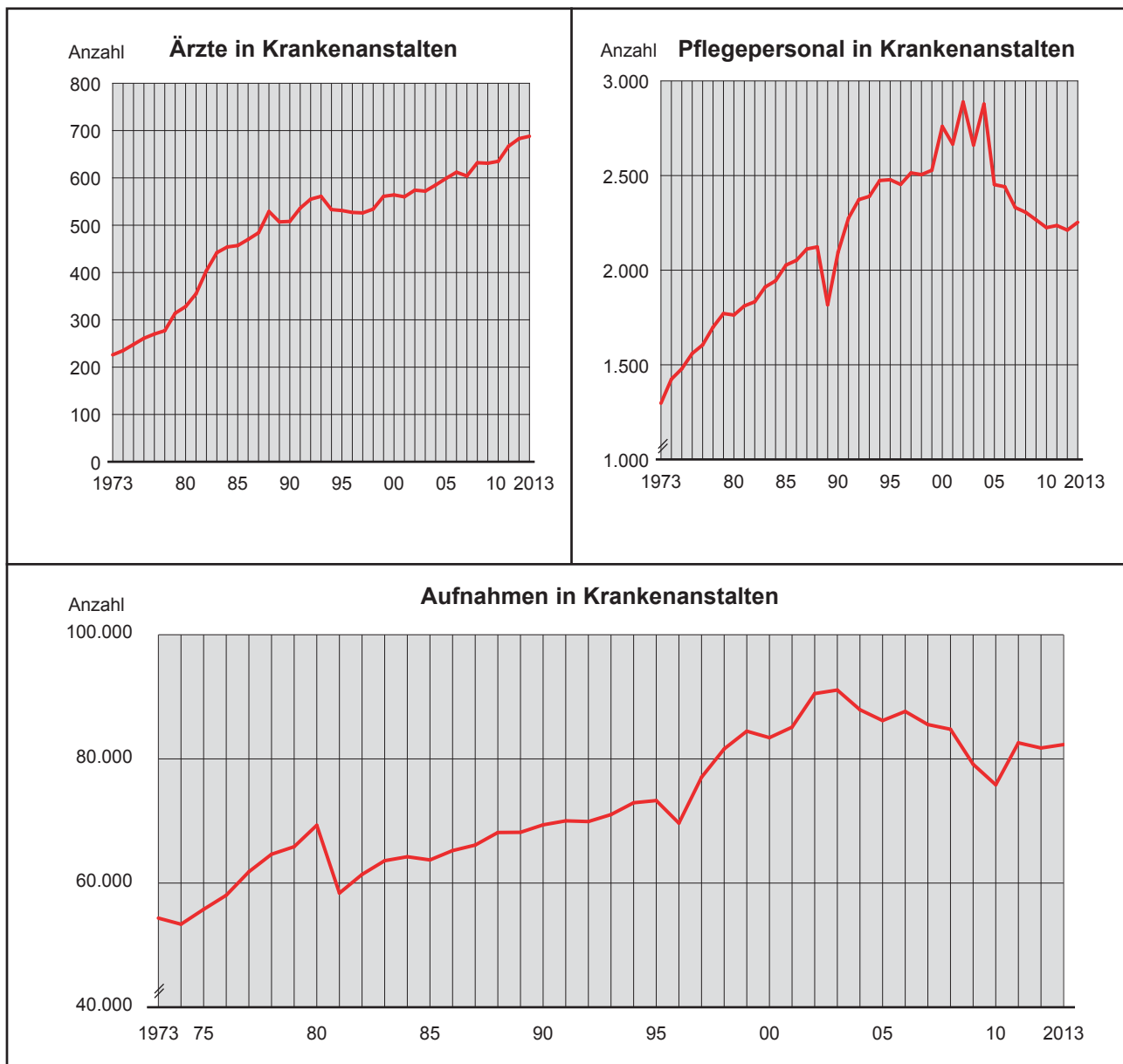

Quelle: Krankenanstalten



Tab. 4.4 Betten, Pfl egetage, Belagstage nach Klassen in Krankenanstalten

Anstalt	Bezeichnung	Insgesamt	darunter	
			Allgemeine Gebühren- klasse	Sonder- klasse
Klinikum Klagenfurt Wörthersee	Systemisierte Betten Verrechenbare Pfl egetage Belagstage	1.373 439.529 383.196	1.098 391.235 341.012	275 48.294 42.184
Klinikum Klagenfurt Wörthersee Abt. für chronisch Kranke	Systemisierte Betten Verrechenbare Pfl egetage Belagstage	126 40.049 39.909	94 38.839 38.699	32 1.210 1.210
Sanitätszentrum Süd Feldambulanz Klagenfurt	Systemisierte Betten Verrechenbare Pfl egetage Belagstage	40 1.762 1.390	40 1.762 1.390	- - -
Arbeitsunfallkrankenhaus	Systemisierte Betten Verrechenbare Pfl egetage Belagstage	100 30.170 25.146	85 25.680 21.327	15 4.490 3.819
Allgemeines öffentliches Krankenhaus der Elisabethinen	Systemisierte Betten Verrechenbare Pfl egetage Belagstage	172 54.819 46.916	130 44.541 37.844	42 10.278 9.072
Privatklinik "Maria Hilf"	Systemisierte Betten Verrechenbare Pfl egetage Belagstage	160 40.051 38.841	- - -	160 40.051 38.841
Reha-Klinik für seelische Gesundheit	Systemisierte Betten Verrechenbare Pfl egetage Belagstage	81 32.941 32.941	81 32.941 32.941	- - -

Quelle: Krankenanstalten

Tab. 4.5 Aufgenommene Pfl egerlinge in Krankenanstalten nach dem Herkunftsort

Anstalt	Aufgenommene Pfl egerlinge				
	insgesamt	davon aus			
		Klagenfurt Stadt	den übrigen Bezirken in Kärnten	den übrigen Bundes- ländern	dem Ausland
Klinikum Klagenfurt Wörthersee <sup>1)</sup>	63.413	60.368		2.425	620
Klinikum Klagenfurt - Abt. für chronisch Kranke <sup>1)</sup>	242	241		1	-
Sanitätszentrum Süd, Feldambulanz Klagenfurt	372	51	277	44	-
Arbeitsunfallkrankenhaus	5.023	1.342	3.406	169	106
Allgem öffentl. Krankenhaus der Elisabethinen	7.994	3.079	4.840	60	15
Privatklinik "Maria Hilf"	5.210	2.126	2.884	185	15
Reha-Klinik für seelische Gesundheit	946	62	255	628	1

<sup>1)</sup> Inklusive Überlieger.

Quelle: Krankenanstalten

**Tab. 4.6 Pfleglingsbewegung in Krankenanstalten**

Anstalt/ Jahr	Aufnahmen	Entlassungen	Verstorbene
	während des Berichtsjahres		
Klinikum Klagenfurt Wörthersee	62.673	61.586	1.080
Klinikum Klagenfurt - Abt. für chronisch Kranke	140	51	89
Sanitätszentrum Süd, Feldambulanz Klagenfurt	372	373	-
Arbeitsunfallkrankenhaus	5.023	5.024	11
Allgem. öffentl. Krankenhaus der Elisabethinen	8.057	7.968	83
Privatklinik "Maria Hilf"	5.210	5.196	13
Reha-Klinik für seelische Gesundheit	832	803	-
<b>Insgesamt</b>	<b>82.307</b>	<b>81.001</b>	<b>1.276</b>
2012	81.757	80.434	1.384
2011	82.589	81.376	1.299
2010	75.828	74.474	1.275
2009	79.139	77.988	1.225
2008	84.770	83.544	1.190
2007	85.532	84.303	1.245
2006	87.647	86.269	1.357
2005	86.172	83.993	1.412
2000	83.419	82.077	1.285
1990	69.378	68.039	1.411

Quelle: Krankenanstalten

4

**Tab. 4.7 Belagstage, Bettenauslastung, mittlere Verweildauer**

Anstalt	Belags- tage	Bettenauslastung in % der möglichen Auslastung <sup>1)</sup>			Durchschnittliche Verweildauer in Tagen		
		insge- samt	davon		insge- samt	davon	
			Allge- meine Gebühren- klasse	Sonder- klasse		Allge- meine Gebühren- klasse	Sonder- klasse
Klinikum Klagenfurt Wörthersee	383.196	78,6	82,3	58,2	5,8	5,7	7,5
Klinikum Klagenfurt - Abt. f. chronisch Kranke	39.909	88,6	88,9	83,9	141,4	137,6	285,6
Sanitätszentrum Süd, Feldambulanz Klagenfurt	1.390	9,5	9,5	x	3,7	3,7	x
Arbeitsunfallkrankenhaus	25.146	82,7	82,8	82,0	6,0	5,9	6,7
Allg. öff. Krankenhaus der Elisabethinen	46.916	74,7	79,8	59,2	5,8	5,5	7,7
Privatklinik "Maria Hilf"	38.841	66,5	x	66,5	7,4	x	7,4
Reha-Klinik für seelische Gesundheit	32.941	98,0	98,0	x	44,0	44,0	x
<b>Insgesamt</b>	<b>568.339</b>	<b>75,9</b>	<b>x</b>	<b>x</b>	<b>5,4</b>	<b>x</b>	<b>x</b>

<sup>1)</sup> Berechnet ohne Berücksichtigung der aufgestellten Notbetten (systemisierter Bettenstand).

Quelle: Krankenanstalten

**Tab. 4.8 Frequenz an ambulanten Patienten im Klinikum Klagenfurt Wörthersee <sup>1)</sup>**

Jahr	Frequenz an ambulanten Patienten
2000	373.883
2005	368.937
2006	392.687
2007	390.492
2008	429.260
2009	433.540
2010	450.918
2011	461.392
2012	471.647
2013	479.331

<sup>1)</sup> Eröffnung Klinikum - Klagenfurt am Wörthersee am 8.5.2010 - vorher LKH Klagenfurt.

Quelle: Klinikum Klagenfurt Wörthersee

**Tab. 4.9 Bettenstand, Zugänge, Abgänge, Belagstage und Verweildauer in Klagenfurter Krankenanstalten nach Fachstationen**

Abteilung bzw. Fachstation	Systemisierte Betten	Zugänge <sup>1)</sup>	Abgänge <sup>2)</sup> (ohne Verstorbene)	Verstorbene	Belagstage	Ø Verweildauer in Tagen
1. Medizinische Abteilung - Stat. Bereich (K)	195	8.491	8.255	134	49.060	5,8
1. Medizinische Abteilung - Interdiszip. Chemoth. (K)	8	2.032	2.032	-	1	0,0
1. Medizinische Abteilung - TK - Chirurgie (K)	1	1	1	-	-	-
2. Medizinische Abteilung - Stat. Bereich (K)	60	3.600	3.587	13	16.427	4,6
2. Medizinische Abteilung - Herzüberwachung (K)	4	560	548	13	1.279	2,3
2. Medizinische Abteilung - Intensiv (K)	6	278	227	52	2.013	7,2
2. Medizinische Abteilung - TK - Chirurgie (K)	1	73	73	-	-	-
ID-Schm Th, Onko, Palliativ - Stat. Bereich (K)	14	377	228	151	4.348	11,5
Dermatologische Abt. - Stat. Bereich (K)	40	2.141	2.137	6	11.078	5,2
Kinder- u. Jugendheilkunde - Stat. Bereich (K)	44	3.632	3.633	-	11.180	3,1
Kinder- u. Jugendheilkunde - Neo. u. Früh. Überw. (K)	4	195	194	-	520	2,7
Kinder- u. Jugendheilkunde - Neu u. Frühg. Beh. (K)	8	228	231	1	2.729	11,9
Kinder- u. Jugendheilkunde - Int. - Blumenw. (K)	7	534	528	5	1.848	3,5
Kinder- u. Jugendheilkunde - TK - ELKI (K)	1	96	96	-	-	-
Lungenabteilung - Stat. Bereich (K)	79	3.762	3.680	87	21.647	5,8
Lungenabteilung - TK - Chirurgie (K)	1	37	37	-	-	-
Akutgeriatrie/Remo - Stat. Bereich (K)	97	1.949	2.106	140	31.925	15,2
Akutgeriatrie/Remo - Tagklinik (K)	23	853	853	-	9.900	11,6
Neurolog. Abt. - Stat. Bereich (K)	72	2.546	2.494	49	18.027	7,1
Neurolog. Abt. - Rehabilitation (K)	7	157	154	-	2.391	15,4
Neurolog. Abt. - Frührehabilitation (K)	12	143	142	2	4.223	29,4
Neurolog. Abt. - Stroke UNIT (IMC 1) (K)	6	652	641	11	1.547	2,4
Neurolog. Abt. - Intensiv (K)	6	145	130	17	2.018	13,8
Neurolog. Abt. - Schlaflabor (IMC 1) (K)	3	484	484	-	483	1,0
Npsych. Kds. & Jgd. - Stat. Bereich (K)	32	1.846	1.848	-	8.113	4,4
Npsych. Kds. & Jgd. - Stat. E (K)	6	2	2	-	9	4,5
Npsych. Kds. & Jgd. - Intensiv (K)	4	73	73	-	677	9,3
Npsych. Kds. & Jgd. - Tag-Klinik-Beh. (K)	6	311	311	-	2.559	8,2
Psych. & Psychotherap. - Stat. Bereich (K)	34	1.478	1.486	-	13.084	8,8
Psych. & Psychotherap. - Tagklinik (K)	4	243	243	-	1.249	5,1
Psych. & Psychotherap. - Nachtklinik (K)	3	1	1	-	13	13,0
Psych. & Psychotherap. - TK - Beh. (K)	15	383	383	-	4.388	11,5
Psych. & Psychotherap. - PsySom (K)	12	69	67	-	723	-
Psych. & Psychotherap. - Akut Bettst. (K)	94	3.865	3.849	5	39.551	10,2
Psych. & Psychotherap. - PsySom Ak	6	54	53	-	376	7,0
Nuklearmed. Abt. - Stat. Bereich (K)	18	984	982	2	3.714	3,8
Anästhesie - Stat. Bereich (K)	29	1.614	1.343	271	9.456	5,9
Anästhesie - Intermed. Care 2 (K)	4	198	194	5	1.298	6,5
Chirurgie - Stat. Bereich (K)	88	3.899	3.853	6	13.985	3,6
Chirurgie - TK - Chirurgie (K)	3	87	87	-	-	-
Chirurgie - Intermed. Care 2 (K)	4	410	403	8	1.253	3,1
Augenabteilung - Stat. Bereich (K)	32	1.743	1.744	-	5.085	2,9
Augenabteilung - TK - Chir. (K)	13	4.725	4.725	-	2	0,0
Gyn. Abt. / Perinatalz. - Stat. Bereich (K)	32	1.880	1.879	2	6.082	3,2
Gyn. Abt. / Perinatalz. - GebHilfe Stat. (K)	27	2.076	2.074	-	7.703	3,7
Geb.Gyn. Abt. TK - ELKI (K)	1	220	220	-	-	-
Unfallchirurgische Abt. - Stat. Bereich (K)	145	6.640	6.639	15	37.060	5,6
Unfallchirurgische Abt. - TK - Chirurgie (K)	1	298	298	-	-	-
Unfallchirurgische Abt. - Intermed. Care 2 (K)	4	226	214	10	1.244	5,5
Herz-, Thorax- u. Gefäßchirurgie - Stat. Bereich (K)	32	2.350	2.347	10	11.748	5,0
Herz- & Thoraxchirurgie - TK - Chir. (K)	1	18	18	-	-	-
Herz- & Thoraxchirurgie - Intermed. Care 2 (K)	12	840	840	8	3.617	4,3
Plast/Ästh/Rekonstr. Chir. - Stat. Bereich (K)	18	1.014	1.016	-	4.530	4,5
Plast/Ästh/Rekonstr. Chir. - TK - Chir. (K)	2	286	286	-	-	-
Urologische Abt. - Stat. Bereich (K)	60	3.970	3.956	12	16.120	4,1
Urologische Abt. - TK - Chirurgie (K)	3	217	217	-	-	-
Urologische Abt. - Intermed. Care 2 (K)	3	441	439	2	728	1,7
Orthopädische Abt. Stat. Bereich (K)	91	3.358	3.214	2	21.267	6,5

**Tab. 4.9 Schluss**

Abteilung bzw. Fachstation	Systemisierte Betten	Zugänge <sup>1)</sup>	Abgänge <sup>2)</sup> (ohne Verstorbene)	Verstorbene	Belagstage	Ø Verweildauer in Tagen
Orthopädische Abt. - TK - Chirurgie (K)	1	277	277	-	-	-
Orthopädische Abt. - Intermed. Care 2 (K)	1	131	129	1	280	2,1
Neurochirurgische Abt. - Stat. Bereich (K)	38	1.821	1.807	7	12.352	6,8
Neurochirurgische Abt. - Intensiv (K)	11	342	332	58	3.292	9,0
Neurochirurgische Abt. - TK (K)	1	63	63	-	-	-
Hals-Nasen-Ohrenabt. - Stat. Bereich (K)	52	4.682	4.666	3	13.322	2,8
Mund, Kiefer, Gesichtschirurgie - Stat. Bereich (K)	18	1.206	1.205	2	4.166	3,5
Zentrale Notfallaufnahme - Stat. Bereich (K)	-	8.169	8.112	62	8.977	1,1
Zentrale Notfallaufnahme - Stat. Neuro (K)	-	309	307	2	440	1,4
Zentrale Notfallaufnahme - Stat. Unfall (K)	-	136	136	-	120	0,9
Kinder und Jugendchirurgie - Stat. Bereich (K)	24	2.061	2.058	-	5.421	2,6
Kinderchirurgie - TK - ELKI (K)	1	111	111	-	-	-
Gemischter Belag	160	5.210	5.196	13	38.841	7,5
Psychiatrische Rehabilitation	81	832	803	-	32.941	40,3
Pflegeanstalt für chronisch Kranke	126	143	54	89	39.909	279,1
<b>Insgesamt</b>	<b>2.052</b>	<b>104.278</b>	<b>103.051</b>	<b>1.276</b>	<b>568.339</b>	<b>5,4</b>

- <sup>1)</sup> Anzahl der Patienten, die einer bettenführenden Abteilung zugegangen sind, wenn dadurch eine Inanspruchnahme der tatsächlich aufgestellten Betten erfolgt. Ein Patient, der von einer bettenführenden Abteilung auf eine andere bettenführende Abteilung überstellt wird (Zutransferierung), ist der empfangenden Abteilung als Zugang zuzurechnen.
- <sup>2)</sup> Anzahl der Patienten, die von einer bettenführenden Abteilung abgegangen, nicht jedoch verstorben sind. Ein Patient, der von einer bettenführenden Abteilung auf eine andere bettenführende Abteilung überstellt wird (Abtransferierung), ist der abgebenden Abteilung als Abgang zuzurechnen.

Quelle: Krankenanstalten

**4**
**Tab. 4.10 Niedergelassene Ärzte**

Jahr	Niedergelassene <sup>1)</sup>				Einwohner auf einen			
	Ärzte für Allgemeinmedizin	Fachärzte	Zahnärzte	Dentisten und Zahn-techniker	Arzt für Allgemeinmedizin	Facharzt	Zahnarzt und Dentisten	niedergelassenen Arzt überhaupt
1990	78	142	59	14	1.133	623	1.211	302
2000	106	216	66	6	860	422	1.266	231
2005	117	228	79	2	788	404	1.138	216
2006	119	233	78	2	777	397	1.156	214
2007	116	228	68	2	799	407	1.324	224
2008	118	236	78	2	790	395	1.165	215
2009	115	238	79	2	814	393	1.155	216
2010	115	237	81	1	819	398	1.149	217
2011	114	238	77	1	830	398	1.213	220
2012	122	247	82	-	782	386	1.163	212
2013	111	250	81	-	869	386	1.190	218

- <sup>1)</sup> Mehrfachnennungen möglich.

Quelle: Magistrat Klagenfurt am Wörthersee, Abt. Gesundheit



Tab. 4.11 Niedergelassene Ärzte nach Altersgruppen und Geschlecht

Altersgruppe	Ärzte für Allgemeinmedizin			Fachärzte			Zahnärzte, Dentisten			Insgesamt		
	m.	w.	zus.	m.	w.	zus.	m.	w.	zus.	m.	w.	zus.
bis 29	-	-	-	-	-	-	1	1	2	1	1	2
30 bis 39	4	5	9	-	4	4	7	8	15	11	17	28
40 bis 49	8	19	27	32	18	50	4	9	13	44	46	90
50 bis 59	26	30	56	88	41	129	21	9	30	135	80	215
60 bis 69	10	6	16	50	5	55	15	5	20	75	16	91
70 und mehr	2	1	3	11	1	12	1	-	1	14	2	16
<b>Insgesamt</b>	<b>50</b>	<b>61</b>	<b>111</b>	<b>181</b>	<b>69</b>	<b>250</b>	<b>49</b>	<b>32</b>	<b>81</b>	<b>280</b>	<b>162</b>	<b>442</b>

Quelle: Magistrat Klagenfurt am Wörthersee, Abt. Gesundheit

4

Tab. 4.12 Niedergelassene Fachärzte nach Geschlecht und Fachrichtungen

Geschlecht / Jahr	Fachärzte insgesamt	davon nach Fachrichtungen																		
		Anästhesie	Augen	Chirurgie	Frauenheilkunde	Hals, Nase, Ohren	Haut- und Geschlechtskrankheiten	Innere Medizin	Kinderheilkunde	Lungenkrankheiten	Neurologie und Psychiatrie	Orthopädie und Unfallchirurgie	Physikalische Medizin	Radiologie	Urologie	Chem. Labordiagnostik	Neurochirurgie	Pathologie	Arbeits- und Betriebsmedizin	Hygiene, Mikrobiologie
m.	181	4	5	26	15	5	9	29	6	6	19	35	3	5	4	1	7	2	-	-
w.	69	2	8	5	9	4	3	10	8	1	11	1	1	3	1	1	1	-	-	-
<b>zus.</b>	<b>250</b>	<b>6</b>	<b>13</b>	<b>31</b>	<b>24</b>	<b>9</b>	<b>12</b>	<b>39</b>	<b>14</b>	<b>7</b>	<b>30</b>	<b>36</b>	<b>4</b>	<b>8</b>	<b>5</b>	<b>2</b>	<b>8</b>	<b>2</b>	<b>-</b>	<b>-</b>
2012	247	5	12	31	25	9	12	37	13	7	29	36	4	9	5	3	8	2	-	-
2011	238	6	11	29	24	8	12	37	11	6	29	34	5	8	6	3	7	2	-	-
2010	237	7	11	30	25	8	12	32	11	5	31	33	6	8	6	3	7	2	-	-
2009	238	8	11	30	26	8	11	32	11	5	32	32	6	8	6	3	7	2	-	-
2008	236	8	11	29	27	8	11	33	11	5	30	31	6	9	6	2	7	2	-	-
2007	228	10	11	26	27	8	11	32	10	5	30	29	5	7	5	3	7	1	-	1
2006	233	14	11	26	27	8	10	34	9	6	28	31	5	6	5	2	7	3	-	1
2005	228	16	9	26	26	8	10	33	10	6	26	29	5	6	4	2	7	3	1	1
2000	216	15	11	21	24	7	10	36	10	6	20	29	5	8	4	2	3	3	1	1
1990	142	9	9	17	14	7	7	23	8	5	12	16	3	5	4	1	2	-	-	-

Quelle: Magistrat Klagenfurt am Wörthersee, Abt. Gesundheit



**Tab. 4.13 Arbeitsunfälle**

Jahr	Anerkannte Arbeitsunfälle ohne Wegunfälle <sup>1)</sup>	Anerkannte Berufskrankheiten
1990	3.190	32
2000	2.936	40
2005	2.885	35
2006	3.694	50
2007	3.585	51
2008	3.911	60
2009	3.483	42
2010	2.889	17
2011	2.758	38
2012	2.621	39
2013	2.621	39

<sup>1)</sup> Unfälle in Klagenfurt von in Kärnten Versicherten.

Quelle: AUVA - Hauptstelle Wien

4

**Tab. 4.14 Krankenstände <sup>1)</sup>**

Jahr	Krankenstands-						Ø Zahl an Krankenstandstagen
	fälle			tage			
	m.	w.	zus.	m.	w.	zus.	
2000	28.043	24.423	52.466	417.110	348.610	765.720	14,6
2005	27.700	24.255	51.955	345.634	314.877	660.511	12,7
2006	27.379	24.312	51.691	342.464	314.424	656.888	12,7
2007	26.933	26.568	53.501	338.401	337.529	675.930	12,6
2008	28.261	28.207	56.468	346.891	347.054	693.945	12,3
2009	27.259	29.078	56.337	331.597	350.400	681.997	12,1
2010	26.546	27.318	53.864	333.955	344.738	678.693	12,6
2011	29.482	30.348	59.830	341.645	372.648	714.293	11,9
2012	29.103	29.783	58.886	327.335	354.871	682.206	11,6
2013	29.904	30.664	60.568	326.957	352.825	679.782	11,2

<sup>1)</sup> Klagenfurt-Stadt und Klagenfurt-Land.

Quelle: Kärntner Gebietskrankenkasse

**Tab. 4.15 Österreichischer Herzverband**

Stand der betreuten Personen am Ende des Berichtsjahres	Zugang	Abgang	Durchgeführte Beratungen (Einzelberatungen)	Gruppenveranstaltungen	
	im Berichtsjahr			Anzahl	Ø teilgenommene Personen pro Veranstaltung
in Kärnten <sup>1)</sup>			in Klagenfurt am Wörthersee		
933	98	43	240	35 <sup>2)</sup>	28

<sup>1)</sup> Übrige Beratungsstellen in Kärnten: Villach, Wolfsberg, Bad St. Leonhard, Spittal an der Drau, Althofen und Laas. Teilgenommene Personen am Kärntner Herztag: 450

<sup>2)</sup> Je Bezirksgruppe

Quelle: Österreichischer Herzverband - Landesverband Kärnten



Tab. 4.16 Österreichische Diabetikervereinigung

Jahr	Anzahl der			
	Veranstaltungen	Teilnehmer		
		m.	w.	zus.
2000	11	.	.	385
2005	10	.	.	278
2006	10	.	.	379
2007	9	.	.	264
2008	10	.	.	287
2009	10	.	.	274
2010	10	.	.	251
2011	9	.	.	233
2012 <sup>1)</sup>	9	120	101	221
2013	10	74	118	192

<sup>1)</sup> Erst ab 2012 getrennte Erfassung von Frauen und Männern.

Quelle: Österreichische Diabetikervereinigung

Tab. 4.17 Österreichische Rheumaliga – Landesgruppe Kärnten

Jahr	Im Berichtsjahr		
	ständig betreute Personen	allgemeine Beratungen (Personen)	ärztliche Vorträge
2000	135	.	11
2005	160	.	10
2006	79	.	10
2007	72	.	8
2008	76	70	5
2009	82	40	3
2010	62	30	3
2011	67	20	2
2012	70	24	3
2013	80	50	4

Quelle: Österreichische Rheumaliga - Landesgruppe Kärnten

Tab. 4.18 Giftbezugslicenzen und Giftbezugsscheine

Bezeichnung	Anzahl
Giftbescheinigungen	2
Giftbezugslicenzen	-
Giftbezugsscheine	-

Quelle: Magistrat Klagenfurt am Wörthersee, Abt. Baurecht. Gewerberecht

Tab. 4.19 Gesundheitsamt

Bezeichnung	Anzahl
Bakteriologische und chemische Badewasseruntersuchungen öffentlicher Bäder	33
Bakteriologische und chemische Untersuchungen aus Flüssen und Teichen	16
Apothekensitationen	4
GO-Untersuchungen	6.514
Blutuntersuchungen	1.283
Amtsärztliche Untersuchungen	109

Quelle: Magistrat Klagenfurt am Wörthersee, Abt. Gesundheit

**Tab. 4.20 Anzeigte Fälle übertragbarer Krankheiten**

Infektionskrankheit	Erkrankungen	Sterbefälle
Scharlach	72	-
Tuberkulose der Atmungsorgane	9	-
Salmonellen	15	-
Campylobakter	88	-
Infektiöse Hepatitis	6	1
Meningokokken Meningitis	-	-
Pneumokokken Meningitis	5	1
Gonorrhoe	9	-
Lues	3	-
Tollwut	-	-
Legionellen	-	-
Clostridium Diffizile	4	1
FSME	4	-
Creutzfeldt-Jakob-Krankheit	1	1
E-Coli	2	-
Listeriose	2	-
Sonstige Sepsis	14	-
STEC/VTEC	2	-
Yersiniose	1	-

Quelle: Magistrat Klagenfurt am Wörthersee, Abt. Gesundheit

4

**Tab. 4.21 Prostituierte nach dem Alter**

Jahr	Anzahl der Bordelle	Prostituierte insgesamt	davon nach Altersgruppen						
			unter 21	21	22 bis 25	26 bis 30	31 bis 40	41 bis 50	51 und darüber
1990	.	185	15	11	44	60	46	8	1
2000	.	153	5	3	26	39	62	16	2
2005	9	379	25	30	107	118	75	21	3
2006	10	389	42	26	103	106	78	29	5
2007	10	505	79	36	140	134	90	23	3
2008	10	671	92	64	213	146	117	35	4
2009	11	638	59	46	183	155	145	43	7
2010	11	776	91	41	200	171	208	55	10
2011	10	884	83	41	221	206	261	63	9
2012	10	716	68	45	191	149	199	51	13
2013	10	822	66	30	205	218	213	71	19

Quelle: Magistrat Klagenfurt am Wörthersee, Abt. Gesundheit

**Tab. 4.22 Diphtherie-, Tetanus-, Keuchhusten- und Polioimpfungen des Gesundheitsamtes**

Diphtherie - Tetanus - Keuchhusten- und Polioimpfungen			
Diphtherie - Tetanus - Keuchhustenimpfungen		Diphtherie - Tetanus - Keuchhusten und Polio	
Kinder	Erwachsene	Kinder	Erwachsene
825	343	523	674

Quelle: Magistrat Klagenfurt am Wörthersee, Abt. Gesundheit



Tab. 4.23 Hepatitis-A-Impfungen des Gesundheitsamtes

EPAXAL			
1.	2.	Auffrischungsimpfung	insgesamt
Teilimpfung			
224	160	205	589

Quelle: Magistrat Klagenfurt am Wörthersee, Abt. Gesundheit

4

Tab. 4.24 Fröhsummer-Meningoencephalitis-Impfungen des Gesundheitsamtes

Jahr	Impfungen insg.	darunter Schulimpfungen <sup>1)</sup>	davon											
			1.			2.			3.			Auffrischung		
			Erw.	Kinder	zus.	Erw.	Kinder	zus.	Erw.	Kinder	zus.	Erw.	Kinder	zus.
1990	11.200	.	.	.	1.347	.	.	1.167	.	.	1.215	.	.	7.471
2000	10.490	1.184	.	.	505	.	.	479	.	.	516	.	.	8.990
2005	7.675	399	.	.	521	.	.	513	.	.	466	.	.	6.175
2006	10.193	889	.	.	555	.	.	551	.	.	425	.	.	8.662
2007	11.442	855	.	.	956	.	.	750	.	.	588	.	.	9.148
2008	10.047	702	.	.	519	.	.	510	.	.	578	.	.	8.440
2009	4.812	34	.	.	232	.	.	209	.	.	180	.	.	4.191
2010	6.107	433	.	.	306	.	.	312	.	.	378	.	.	5.111
2011	9.100	616	.	.	325	.	.	318	.	.	300	.	.	8.157
2012	10.639	641	.	.	480	.	.	482	.	.	351	.	.	9.326
2013	7.849	503	157	171	328	162	180	342	183	211	394	5.668	1.117	6.785

<sup>1)</sup> Alle Schulstufen der Volksschulen, Hauptschulen, allgemeinbildenden und berufsbildenden höheren Schulen und allgemeinen Sonderschulen.

Quelle: Magistrat Klagenfurt am Wörthersee, Abt. Gesundheit

Tab. 4.25 Masern-Mumps-Rötelnimpfungen

Jahr	Masern-Mumps-Röteln-Impfungen	
	insgesamt	darunter Schulimpfungen <sup>1)</sup>
1995	1.323	767
2000	1.396	1.179
2005	1.512	1.046
2006	760	320
2007	668	396
2008	622	102
2009	243	1
2010	184	6
2011	230	2
2012	279	-
2013	224	2

<sup>1)</sup> 1. Volksschulklassen und allgemeine Sonderschulen.

Quelle: Magistrat Klagenfurt am Wörthersee, Abt. Gesundheit

**Tab. 4.26 Sonstige Impfungen des Gesundheitsamtes**

Bezeichnung	Anzahl
Polio Salk	42
Hepatitis A	589
Hepatitis B Erwachsene	226
Hepatitis B Kinder	37
Hepatitis AB Erwachsene	1.073
Hepatitis AB Kinder	132
Meningokokken 4fach	627
Meningokokken C	59
Cholera	39
Typhus	255
Lungenentzündung	275
Tollwut	190
Gelbfieber	236
Diphtherie/Tetanus/Pertussis (Boostrix)	278
Diphtherie/Tetanus/Pertussis/Polio (Boostrix+Polio) Erwachsene	676
HPV (Gardasil)	183
Japan B Encephalitis (Ixiaro)	54

Quelle: Magistrat Klagenfurt am Wörthersee, Abt. Gesundheit

4

**Tab. 4.27 Grippeimpfungen des Gesundheitsamtes**

Grippe - Impfungen				
2009	2010	2011	2012	2013
4.629 3	.204 3	.401 4.	026	4.318

Quelle: Magistrat Klagenfurt am Wörthersee, Abt. Gesundheit

**Tab. 4.28 Sozial- und Gesundheitssprengel**

Jahr	Vermittlungen und Vorsprachen insgesamt	davon	
		Zentrale Bahnhofstraße 35	Informationsstellen <sup>1)</sup>
2000	2.907	1.900	1.007
2005	4.003	3.468	535
2006	4.656	4.293	363
2007	3.449	2.768	681
2008	2.911	2.443	468
2009	2.032	1.915	117
2010	1.993	1.993	.
2011	1.257	1.257	.
2012	1.236	1.236	.
2013	1.165	1.165	.

<sup>1)</sup> Seit 2010 keine Informationsstellen mehr.

Quelle: Magistrat Klagenfurt am Wörthersee, Abt. Gesundheit

**Tab. 4.29 Diät- und Ernährungsberatungsstelle beim Magistrat Klagenfurt**

Bezeichnung	Anzahl
Ernährungsberatung Kindergärten	15
Ernährungsberatung Schulen	106
Einzelberatungen	23
Vorträge	12
Ernährungsberatung Fortbildung mit LehrerInnen / Teilnahme an Konferenzen UE	12
Beratungsgespräche für Gemeinschaftsverpflegungseinrichtungen	46
Organisation und Durchführung von Fortbildungen für Küchenverantwortliche	5

Quelle: Magistrat Klagenfurt am Wörthersee, Abt. Gesundheit

4

**Tab. 4.30 Schwangeren-Turnen**

Jahr	Schwangeren-Turnen			
	Turntage	Besucher	Neuaufnahmen	Durchschnitts- frequenz
1990	93	2.059	294	22
2000	126	875	135	7
2005	130	1.010	243	8
2006	134	1.148	224	9
2007	134	1.080	176	8
2008	132	1.279	216	10
2009	134	1.093	242	8
2010	135	1.114	195	8
2011	136	846	143	6
2012 <sup>1)</sup>	122	936	169	8
2013 <sup>2)</sup>	97	1.026	186	11

<sup>1)</sup> Im August 2012 wurde das Schwangerenturnen in Annabichl eingestellt.

<sup>2)</sup> Ab 2013 EuGong in Annabichl.

Quelle: Magistrat Klagenfurt am Wörthersee, Abt. Jugend und Familie

**Tab. 4.31 Befall durch Läuse bzw. Nissen**

Jahr	Kontrollierte Kinder in Schulen und Kindergärten		Selbstmeldungen	Zahl der Entlausungen in der Desinfektionsanstalt	Zahl der Selbstentlausungen bzw. Kontrolle nach Befall
	insgesamt	davon befallen mit Kopfläusen bzw. Nissen			
1990	1.898	135	106	241	106
2000	1.059	58	173	231	47
2005	4.483	127	811	938	69
2006	3.450	111	629	740	70
2007	4.716	170	817	987	60
2008	2.841	94	703	797	51
2009	1.685	72	602	674	22
2010	1.249	51	1.198	494	47
2011	2.053	40	443	477	34
2012	1.179	101	212	511	27
2013	1.515	33	201	548	39

Quelle: Magistrat Klagenfurt am Wörthersee, Abt. Gesundheit

4

**Tab. 4.32 Städtische Desinfektionsanstalt**

Jahr	Desinfektionen	Außerhalb der Desinfektionsanstalt							Entwertung von Räumen
		Wohnungen	Schul-klassen	Kinder-garten-räume	Massen-quartiere	Diverse Räume	Räume in Kranken-anstalten	Räume insge-samt	
1990	2.109	39	14	373	-	1.217	1	1.644	132
2000	469	101	51	9	-	264	-	425	594
2005	963	45	3	12	-	89	-	149	95
2006	984	48	11	17	-	194	-	270	114
2007	498	50	-	6	-	182	-	238	202
2008	156	34	-	2	-	48	-	84	176
2009	14	15	-	12	-	72	-	99	161
2010	963	6	-	-	-	44	-	50	201
2011	158	16	-	-	-	28	-	44	138
2012	151	11	-	-	-	62	-	73	127
2013	106	22	-	-	-	30	-	52	163

Quelle: Magistrat Klagenfurt am Wörthersee, Abt. Gesundheit



Tab. 4.33 Zuweisungen zur Tuberkulosefürsorge

Durch Zuweisung von (durch)	Zahl der zugewiesenen Personen insgesamt	darunter mit der Aufnahmediagnose	
		aktive, ansteckende TBC	aktive, nicht ansteckende TBC
Ärzten	1	-	-
Spitälern	9	6	2
Ämtern, Schulen, Behörden	620	-	-
TBC-Fürsorge	145	-	-
Zuzug	3	1	-
<b>Insgesamt</b>	<b>778</b>	<b>7</b>	<b>2</b>

Quelle: Magistrat Klagenfurt am Wörthersee, Abt. Gesundheit

4

Tab. 4.34 Neuaufnahmen in die Tuberkulosefürsorge nach Altersgruppen

Bezeichnung <sup>1)</sup>	Neuaufnahmen in den Altersgruppen																		
	insgesamt			0 - 9		10 - 19		20 - 29		30 - 39		40 - 49		50 - 59		60 - 69		70 u. dar.	
	m.	w.	zus.	m.	w.	m.	w.	m.	w.	m.	w.	m.	w.	m.	w.	m.	w.	m.	w.
Neuaufnahmen insgesamt	394	349	743	1	4	52	36	164	172	86	77	50	23	23	22	11	9	7	6
darunter an TBC erkrankt	Aktiv I a - I d (überwachungs- und behandlungsbedürft.)																		
	8	1	9	-	-	-	-	3	-	-	-	1	-	3	-	-	-	1	1
darunter an TBC erkrankt	Inaktiv II a - II b (kontrollbedürftig)																		
	2	-	2	-	-	-	-	-	-	-	-	1	-	1	-	-	-	-	-
Sonstige II c (schließt II d, III, IV a, IV b und LF ein)	384	348	732	1	4	52	36	161	172	86	77	48	23	19	22	11	9	6	5

- <sup>1)</sup> I a = Bakteriologisch offene TBC der Atmungsorgane  
 I b = Klinisch (fakultativ) offene TBC der Atmungsorgane  
 I c = Aktive geschlossene TBC der Atmungsorgane  
 I d = Aktive TBC anderer Organe  
 II a = Klinisch geheilte TBC der Atmungsorgane  
 II b = Klinisch geheilte TBC anderer Organe  
 II c = Exponierte und exponiert Gewesene

- II d = Unentschiedene Diagnose  
 III = Nichttuberkulöse Erkrankung der Atmungsorgane  
 IV a = Gesunde (mit Zeichen einer durchgemachten TBC-Infektion)  
 IV b = Gesunde (ohne Zeichen einer durchgemachten TBC-Infektion)  
 LF = Lungenfunktionstest

Quelle: Magistrat Klagenfurt am Wörthersee, Abt. Gesundheit



**Tab. 4.35 Tuberkulosefürsorge – Stand am Ende des Berichtsjahres n. Altersgruppen**

Jahr	insgesamt			Altersgruppen															
				0 - 9		10 - 19		20 - 29		30 - 39		40 - 49		50 - 59		60 - 69		70 und darüber	
	m.	w.	zus.	m.	w.	m.	w.	m.	w.	m.	w.	m.	w.	m.	w.	m.	w.	m.	w.
1990	180	129	309	3	8	6	3	21	26	44	25	37	21	26	15	22	21	21	10
2000	273	199	472	1	-	33	32	20	14	60	56	67	41	51	22	20	9	21	25
2005	161	90	251	-	-	33	8	16	11	27	14	38	24	27	11	13	9	7	13
2006	144	103	247	2	5	15	12	24	9	23	21	34	19	26	15	13	8	7	14
2007	118	115	233	3	4	7	9	13	12	21	20	26	27	25	20	11	8	12	15
2008	113	146	259	-	3	6	3	13	25	19	26	29	39	23	23	12	10	11	17
2009	102	109	211	2	3	1	5	12	10	17	26	31	30	22	12	10	7	7	16
2010	114	109	223	1	3	2	2	21	16	19	21	25	30	23	11	12	12	11	14
2011	101	98	199	3	3	1	3	11	9	15	22	27	22	27	13	11	13	6	13
2012	92	84	176	1	2	4	3	11	11	10	16	22	16	24	13	10	7	10	16
2013	95	80	175	1	2	2	3	12	10	10	13	20	12	25	15	12	9	13	16

Quelle: Magistrat Klagenfurt am Wörthersee, Abt. Gesundheit

4

**Tab. 4.36 Schulgesundheit – Untersuchte Kinder <sup>1)</sup>**

Schuljahr	Untersuchte Kinder insgesamt	davon	
		m.	w.
1990/91	7.908	4.050	3.858
2000/01	6.004	2.872	3.132
2005/06	3.902	1.934	1.968
2006/07	4.148	2.162	1.986
2007/08	3.808	1.959	1.849
2008/09	3.753	1.917	1.836
2009/10	3.871	2.047	1.824
2010/11	3.886	2.119	1.767
2011/12	3.855	2.039	1.816
2012/13	3.725	1.961	1.764
2013/14	3.734	2.002	1.732

<sup>1)</sup> Untersuchte Kinder in Kindergärten, Volksschulen (ohne 3. Klasse), Hauptschulen, Sonderschulen und Polytechnischen Schulen (ab 2004/05 ohne 2., 3., 6. und 7. Schulstufe).

Quelle: Magistrat Klagenfurt am Wörthersee, Abt. Gesundheit



Tab. 4.37 Untersuchung des Trinkwassers in Klagenfurt

Untersuchung	Einheit	Parameterwert		Brunnenanlage		
		normal <sup>1)</sup>	erlaubt <sup>2)</sup>	Straschitz (Entnahmestelle Brunnen Straschitz I)	Zwirnawald (Entnahmestelle Brunnen Zwirnawald)	Gurk/Rain (Entnahmestelle Brunnen Gurk/Rain)
				Datum der Probenentnahme		
		21. Feber 2013	14. Feber 2013	14. Feber 2013		
<b>Mikrobiologie</b>						
Koloniebildende Einheiten 22°C	in 1 ml	0 - 100		<40	<40	<40
Koloniebildende Einheiten 37°C	in 1 ml	0 - 20		<10	<10	<10
Escherichia coli	in 100 ml		0	0	0	0
Coliforme Bakterien	in 100 ml	0		0	0	0
Enterokokken	in 100 ml		0	0	0	0
<b>Wasserhärte und Sättigungsindex</b>						
Gesamthärte	°dH			17,70	17,70	10,40
Karbonathärte	°dH			16,40	14,20	9,56
Sättigungsindex				0,25	0,27	0,21
<b>Organoleptische Parameter</b>						
Färbung	m <sup>-1</sup>	0 - 0,5		<0,1	<0,1	<0,1
Trübung	TEF	0 - 1,5		0,2	0,1	0,2
Geruch		ohne		0	0	0
Geschmack		ohne		0	0	0
<b>Physikalisch-chemische Parameter</b>						
pH-Wert (17°C)		6,5 - 9,5		7,52	7,48	7,79
Leitfähigkeit	µS cm <sup>-1</sup>			587	612	448
Oxidierbarkeit als O <sub>2</sub>	mg/l	0 - 5		<0,5	0,6	0,6
Ammonium	mg/l	0 - 0,5		0	<0,1	0
Calcium	mg/l			91,6	91,6	54,8
Chlorid	mg/l	0 - 200		10	18	13
Eisen (gesamt)	µg/l	0 - 200		0	<100	0
Magnesium	mg/l			21,3	21,4	12
Mangan	µg/l	0 - 50		0	0	0
Nitrat	mg/l	0 - 25	50	10	17	11
Nitrit	mg/l		0,1	0	0	0
Sulfat	mg/l	0 - 250		9	39	38

<sup>1)</sup> Wert für Indikatorparameter.

<sup>2)</sup> Parameter (Trinkwasserverordnung - TWV BGBl. II 304/01).

Quelle: Magistrat Klagenfurt am Wörthersee, Abt. Gesundheit

**Tab. 4.38 Lebensmittelaufsicht – Anzahl der Betriebe und durchgeführte Revisionen**

Betriebsbezeichnung	Anzahl der Betriebe	Anzahl der Revisionen
Fleischereien und Fleischverarbeiter	28	13
Fleisch- und Wurstfabriken	1	1
Fleisch-, Wurst- und Innereingroßhändler	2	-
Fleisch- und Wurstverkaufsstellen	12	6
Darmgroßhändler	1	-
Fischeinzelhändler	5	1
Milchbe- und -verarbeitungsbetriebe	2	1
Eier-, Geflügelfleischeinzelhändler	3	1
Ei-Sammel- und -packstelle	2	-
Mühlen	1	1
Brot- und Backwarenfabriken	1	-
Teigwarenfabriken und -hersteller	1	-
Bäckereien	11	7
Konditoreien	5	2
Gewerbliche Speiseeishersteller	4	4
Ortsfeste und nicht ortsfeste Speiseeisverkaufsstellen (unverpacktes Eis)	3	1
Schokolade- und Zuckerwarenhandel	4	1
Zuckerwarenfabriken und -Hersteller	1	-
Gemüse-, Obst- und Pilzeinzelhändler	9	-
Gemüseverarbeiter	1	-
Senfhersteller	1	-
Hersteller alkoholfreier Getränke	1	-
Kaffeeröstereien, Hersteller von Kaffee-Ersatz	1	-
Brauereien	2	-
Spirituosenhersteller	3	-
Hersteller von Teig-, Backmischungen, Backtriebmitteln	1	-
Zusatzstoffhersteller	1	-
Hersteller von diätetischen Lebensmitteln und Kindernahrung	2	-
Großhändler mit diätetischen Lebensmitteln, Kindernahrung und Verzehrprodukten	2	-
Reformwarenhändler, Einzelhändler mit Nahrungsergänzungsmitteln	16	-
Fitness-Studios	15	-
Hersteller von kosmetischen Mitteln	5	-
Großhändler mit kosmetischen Mitteln	8	-
Drogerien, Parfümerien, Einzelhändler mit kosmetischen Mitteln	54	-
Friseure, Kosmetiksalons, Massage-, Fußpflege- und Bräunungsinstitute	357	-
Öffentliche Apotheken	10	-
Hersteller von Spielzeug	1	-
Hersteller von sonstigen Gebrauchsgegenständen	1	-
Hersteller v. Materialien u. Gegenständen, die mit Lebensmitteln in Berührung kommen	1	1
Großh. v. Materialien u. Gegenständen, die mit Lebensmitteln in Berührung kommen	6	-
Einzelh. v. Materialien u. Gegenständen, die mit Lebensmitteln in Berührung kommen	7	1
Einzelhändler von Spielzeug	7	1
Großhändler von sonstigen Gebrauchsgegenständen	1	-
Einzelhändler von sonstigen Gebrauchsgegenständen	35	6
Speisenproduzierende Einrichtungen der Gemeinschaftsverpflegung	59	41
Speisenverteilende Einrichtungen der Gemeinschaftsverpflegung	81	40
Frühstückspensionen mit Konzession nach der GWO	14	2
Gastgewerbebetriebe einschl. Buschenschänken mit umfangreichem Speiseangebot	153	95
Gastgewerbebetriebe einschl. Buschenschänken mit geringem Speiseangebot	523	224
Hersteller v. Fertiggerichten die nicht unter die Betriebsgruppe 2201 bis 2205 fallen	5	3
Lager- und Kühlhäuser, Logistikzentrum (auch Lagerhaltung der Spediteure)	6	8
Lebensmittelgroßhändler	9	11
Lebensmitteleinzelhändler	226	97
Getränkegroßhändler	7	1
Nicht ortsfeste Verkaufsstände	70	138
Zeltfeste und sonstige vergleichbare Veranstaltungen	22	8
Direktvermarkter von sonstigen Waren	4	2
Sonstige Betriebe	82	37
<b>Insgesamt</b>	<b>1.896</b>	<b>755</b>

4

Quelle: Magistrat Klagenfurt am Wörthersee, Abt. Gesundheit

**Tab. 4.39 Lebensmittelaufsicht – Gezogene Proben und Beanstandungen**

Warengattung	Gezogene Proben	Beanstandete Proben		darunter beanstandete ausländische Proben
		absolut	%	
Rohes Fleisch frisch oder tiefgekühlt	15	1	6,7	-
Rohes Fleisch zerkleinert, ungewürzt	8	1	12,5	-
Fleischzubereitungen	24	3	12,5	-
Pökel- und Räucherfleisch	6	1	16,7	-
Würste	35	-	-	-
Fleischkonserven	-	-	-	-
Meeresfische frisch oder tiefgekühlt	8	-	-	-
Meeresfischerzeugnisse	7	-	-	-
Süßwasserfische frisch oder tiefgekühlt	3	-	-	-
Süßwasserfischerzeugnisse	2	-	-	-
Schalen-, Krusten- und Weichtiere und Erzeugnisse	7	-	-	-
Milch	14	-	-	-
Milcherzeugnisse (ausgenommen Käse und Butter)	12	1	8,3	-
Käse	18	1	5,6	-
Butter und Butterschmalz	3	-	-	-
Geflügel frisch, tiefgekühlt	5	-	-	-
Zubereitungen aus Geflügelfleisch	5	-	-	-
Feinkosterzeugnisse (Codexkapitel B 25)	1	-	-	-
Marinaden, Dressings sowie emulgierte Saucen ohne Eier	1	-	-	-
Getreide	4	1	25,0	-
Erzeugnisse aus Getreide	8	-	-	-
Brot und Kleingebäck	12	3	25,0	-
Feinback- und Konditorwaren	9	2	22,2	-
Teigwaren	3	-	-	-
Dauerbackwaren	5	1	20,0	-
Kakao und Kakaoerzeugnisse	3	-	-	-
Gemüse frisch oder tiefgekühlt, Kartoffel, Hülsenfrüchte	9	-	-	-
Gemüse-, Kartoffel- und Hülsenfrüchteezeugnisse	11	-	-	-
Obst frisch oder tiefgekühlt	12	-	-	-
Obsterzeugnisse	9	3	33,3	-
Gewürze, Gewürzextrakte und Würzsoßen	2	-	-	-
Speisesenf	6	5	83,3	-
Fruchtsäfte, Obstsirupe und Fruchtkonzentrate	4	-	-	-
Alkoholfreie Erfrischungsgetränke	-	-	-	-
Kaffee und Kaffee-Ersatz; Erzeugnisse daraus	4	-	-	-

**Tab. 4.39 Schluss**

Warengattung	Gezogene Proben	Beanstandete Proben		darunter beanstandete ausländische Proben
		absolut	%	
Spirituosen	2	-	-	-
Sonstige alkoholhaltige Getränke mit einem Alkoholgehalt von mehr als 1,2% Vol. und weniger als 15% Vol.	-	-	-	-
Eiswürfel	14	4	28,6	-
Nahrungsergänzungsmittel	8	4	50,0	-
Kosmetische Mittel	28	15	53,6	-
Materialien mit Lebensmittelkontakt (ausgenommen Arbeitsgeräte aus der Lebensmittelherzeugung)	1	1	100,0	-
Spielwaren	4	1	25,0	-
Fertiggerichte sterilisiert oder tiefgekühlt	31	3	9,7	-
Verzehrfertig zubereitete Speisen zur direkten Abgabe	128	31	24,2	-
Wildbret frisch oder tiefgekühlt	2	-	-	-
Wildbreterzeugnisse	1	-	-	-
Fischkonserven	2	-	-	-
Würste aus Geflügelfleisch	2	-	-	-
Suppen mit und aus Geflügelfleisch	1	1	100,0	-
Pflanzliche Fette, Margarine	2	-	-	-
Pflanzliche Öle	3	-	-	-
Tee und teeähnliche Erzeugnisse; Erzeugnisse daraus	2	-	-	-
Bier	2	1	50,0	-
Natürliches Mineralwasser, Quellwasser	7	2	28,6	-
Tafelwasser, abgefülltes Trinkwasser, Sodawasser	2	-	-	-
Trinkwasser	9	-	-	-
Kindernährmittel	6	1	16,7	-
Teiglinge	1	-	-	-
Zucker und Zuckerarten	3	1	33,3	-
Honig	1	-	-	-
Speiseeis aus gewerblicher Erzeugung	9	-	-	-
Süßwaren	5	-	-	-
Pilze	1	-	-	-
Pilzerzeugnisse	1	-	-	-
Suppen ausgenommen mit Fleisch oder Geflügelfleisch	3	-	-	-
Nüsse, Erdnüsse in Schale	1	-	-	-
Geriebene oder geröstete Nüsse, Kokosette, Salznüsse	2	-	-	-

Quelle: Magistrat Klagenfurt am Wörthersee, Abt. Gesundheit

**Tab. 4.40 Österreichisches Rotes Kreuz – Transporte und beförderte Personen**

Transportierte Personen (nach)	Personen	Transportierte Personen (nach)	Personen
bei Rettungseinsätzen	9.309	<b>Transportierte Personen nach</b>	
bei Ambulanztransporten	19.868	Erkrankungen	30.987
bei qualifizierten Krankentransporten	36.436	Entbindungen	161
		Dialyse-Fahrten	11.564
<b>Gesamtzahl der transportierten Personen</b>	<b>65.613</b>	Therapie-Fahrten	17.105
davon bei Tag (7:00 - 19:00 Uhr)	54.883	sonstigen Fahrten	286
bei Nacht (19:00 - 7.00 Uhr)	10.730	<b>Gesamtzahl sonstige Transportierte</b>	<b>60.103</b>
<b>Transportierte Personen nach Unfällen</b>		<b>Betreute Patienten ohne Transport</b>	
Verkehrsunfällen	612	Erste Hilfe Leistung	234
Arbeitsunfällen	356	Übergabe Rettungshubschrauber	238
Haushaltsunfällen	1.829		
Sportunfällen	1.619		
Sonst. Unfällen (inkl. Schulunfälle)	1.094		
<b>Gesamtzahl der Unfallpatienten</b>	<b>5.510</b>	<b>Gesamtzahl ohne Transport</b>	<b>472</b>

Quelle: Österreichisches Rotes Kreuz - Bezirksstelle Klagenfurt

**Tab. 4.41 Österreichisches Rotes Kreuz Klagenfurt – Mitglieder**

Ausübende Mitglieder insgesamt	davon				Unterstützende Mitglieder
	Funktionäre	Sanitäter, Sanitäterinnen	Helfer(innen) in sonstiger Funktion	Jugendgruppen	
574	16	284	260	14	14.675

Quelle: Österreichisches Rotes Kreuz - Bezirksstelle Klagenfurt

**Tab. 4.42 Österreichisches Rotes Kreuz Klagenfurt – Kurse**

Kurse	Anzahl	Teilnehmer
<b>Erste Hilfe</b>		
Erste-Hilfe-Kurs für Führerscheinwerber	51	737
Erste-Hilfe-Grundkurs	71	1.042
Erste Hilfe-Wiederholungskurs	47	608
Erste Hilfe bei Kindernotfällen und Säuglingswiederbelebung	24	329
Herz-Lungen-Wiederbelebungskurs	11	138
<b>Gesundheits- und Soziale Dienste</b>		
Bewegung bis ins Alter	9	168
<b>Kurse Insgesamt</b>	<b>213</b>	<b>3.022</b>
Mitarbeiter-Kurse im ÖRK-Schulungszentrum Kärnten	.	730
Mitarbeiter-Kurse im ÖRK-Bildungszentrum Wien	.	9

Quelle: Österreichisches Rotes Kreuz - Bezirksstelle Klagenfurt

**Tab. 4.43 Österreichisches Rotes Kreuz – Einsätze des Notarzteinsetzfahrzeuges**

Bezeichnung	Anzahl	Bezeichnung	Anzahl
Interne Notfälle	1.593	Suchtgiftdelikte, Vergiftungen	91
Verkehrsunfälle	170	Kriminelle Delikte	14
Arbeitsunfälle	36	Haushalts- und Sportunfälle	183
Suizidversuche	28	Chirurgische und sonstige Notfälle	878
Alpinunfälle	-	<b>Insgesamt</b>	<b>2.993</b>

Quelle: Österreichisches Rotes Kreuz - Bezirksstelle Klagenfurt

**Tab. 4.44 Österreichisches Rotes Kreuz Klagenfurt – Geleistete Stunden**

Bezeichnung	Geleistete Stunden insgesamt	davon von			
		beruflichen Mitarbeitern	geringfügig Beschäftigten	freiwilligen Mitarbeitern	Zivildienstleistenden
<b>Rot-Kreuz-Transporte</b>					
Notarzt-Rettungseinsatz	11.132	9.452	-	1.680	-
Rettungseinsatz	80.421	35.934	-	27.858	16.629
Qualifizierte Krankentransporte	84.761	41.862	-	12.579	30.320
Ambulanztransporte	11.428	8.365	-	762	2.301
Ambulanzdienst	8.769	1.897	-	6.668	204
Großunfall	261	8	-	253	-
Krisenintervention	5.548	4	-	5.544	-
<b>Rot-Kreuz-Transporte zusammen</b>	<b>202.320</b>	<b>97.522</b>	<b>-</b>	<b>55.344</b>	<b>49.454</b>
<b>Gesundheits- und Soziale Dienste / Sonstige</b>					
GSD Hauskrankenpflege	6.134	6.134	-	-	-
GSD Pflegehilfe	12.759	12.430	329	-	-
GSD Heimpflege / Familienhilfe	15.139	14.602	537	-	-
Seniorennotruf	756	37	-	-	719
Essen auf Rädern	6.075	-	4.900	1.175	-
Sonstiges (Verw. Dienst, Reinigung, u. Schulungsdienst)	48.283	27.850	-	15.232	5.201
<b>GSD und Sonstige zusammen</b>	<b>89.146</b>	<b>61.053</b>	<b>5.766</b>	<b>16.407</b>	<b>5.920</b>

Quelle: Österreichisches Rotes Kreuz - Bezirksstelle Klagenfurt

4

**Tab. 4.45 Flugrettung ÖAMTC, Christophorus 11 – Einsätze**

Jahr	Einsätze insgesamt	davon			Versorgte Personen insgesamt
		Primäreinsätze	Sekundäreinsätze	Fehleinsätze	
2001 <sup>1)</sup>	325	239	64	22	304
2005	1.230	1.041	101	88	976
2006	1.160	994	74	92	1.068
2007	1.153	1.009	72	72	1.091
2008	1.126	951	83	92	1.049
2009	1.114	962	68	84	1.037
2010	1.132	998	81	53	1.084
2011	1.176	1.037	69	70	1.119
2012	1.180	1.031	73	76	1.104
2013	1.266	1.087	84	95	1.173

<sup>1)</sup> ab 1.7.2001

Quelle: Christophorus Flugrettungsverein

**Tab. 4.46 Flugrettung ÖAMTC, Christophorus 11 – Einsätze nach Notfallkategorien**

Notfallkategorie	Anzahl	Notfallkategorie	Anzahl
Chirurgischer Notfall	23	Arbeitsunfall	41
Geburtshilflicher Notfall	1	Unfall Haushalt	103
Gynäkologischer Notfall	1	Unfall Sport/Freizeit (inkl. Alpin)	77
Internistischer Notfall	534	Verkehrsunfall	91
Neurologischer Notfall	202	Vergiftungen	6
Pädiatrischer Notfall	45	Fehleinsätze	95
Psychiatrischer Notfall	7	Suizid / Suizidversuch	17
Sonstiger Notfall	23	<b>Insgesamt</b>	<b>1.266</b>

Quelle: Christophorus Flugrettungsverein



Tab. 5.1 Luftuntersuchungen durch das Umweltamt der Kärntner Landesregierung

Monat	Schwefeldioxid SO <sub>2</sub>			Staubgehalt PM 10 (kont.)		Stickoxide NO <sub>2</sub>			Kohlenmonoxid CO		Ozon O <sub>3</sub>
	µg/m <sup>3</sup>			µg/m <sup>3</sup>		µg/m <sup>3</sup>			mg/m <sup>3</sup>		µg/m <sup>3</sup>
	HMW <sup>1)</sup>	TMW <sup>1)</sup>	MMW <sup>1)</sup>	TMW <sup>1)</sup>	MMW <sup>1)</sup>	HMW <sup>1)</sup>	TMW <sup>1)</sup>	MMW <sup>1)</sup>	MW 8 <sup>1)</sup>	MMW <sup>1)</sup>	MMW <sup>1)</sup>
<b>Messtation Sterneckstraße</b>											
Jänner	13	7	3	72	35	110	59	41	.	.	6
Feber	23	4	3	51	33	103	66	47	.	.	23
März	19	4	2	47	23	116	70	35	.	.	41
April	11	3	1	44	22	80	46	21	.	.	58
Mai	3	1	1	48	16	61	25	14	.	.	57
Juni	3	2	1	33	16	41	24	13	.	.	66
Juli	4	2	1	27	21	59	19	13	.	.	79
August	6	2	1	42	20	62	25	15	.	.	67
September	4	2	2	33	16	93	35	20	.	.	37
Oktober	7	3	1	55	23	84	34	23	.	.	20
November	8	3	2	35	17	84	49	26	.	.	11
Dezember	35	10	3	53	31	110	55	36	.	.	6
<b>Messtation Völkermarkter Straße</b>											<b>Messtation Kreuzbergl</b>
Jänner	.	.	.	71	42	127	68	48	1,8	0,9	13
Feber	.	.	.	62	36	132	76	56	1,6	0,8	34
März	.	.	.	53	26	114	83	42	1,1	0,5	59
April	.	.	.	36	21	112	54	30	0,7	0,4	73
Mai	.	.	.	40	14	75	38	22	0,4	0,2	69
Juni	.	.	.	26	14	68	33	21	0,4	0,2	76
Juli	.	.	.	23	18	92	31	23	0,3	0,2	87
August	.	.	.	35	17	83	36	24	0,4	0,2	77
September	.	.	.	33	16	126	43	28	0,5	0,3	50
Oktober	.	.	.	46	21	113	45	32	0,8	0,4	31
November	.	.	.	39	20	136	62	36	1,1	0,5	18
Dezember	.	.	.	61	35	149	71	45	1,9	0,8	12

<sup>1)</sup> TMW = Höchster Tagesmittelwert; HMW = Höchster Halbstundenmittelwert; MW 8 = maximaler gleitender 8-Stundenmittelwert; MMW = Monatsmittelwert; µg/m<sup>3</sup>: Mikrogramm pro Kubikmeter mg/m<sup>3</sup>: Milligramm pro Kubikmeter

Quelle: Magistrat Klagenfurt am Wörthersee, Abt. Umweltschutz

Tab. 5.2 Förderung von Umweltschutzmaßnahmen

Jahr	Gesamtförderung	davon für die														
		Umstellung auf Ölheizung	Umstellung auf Erdgas	Neuerichtung auf Erdgas	Umstellung auf Fernwärme	Neuerichtung auf Fernwärme	Umstellung auf Wärmepumpe	Neuerichtung einer Wärmepumpe	Umstellung auf Biomasseheizung	Neuerichtung einer Biomasseheizung	Anschaffung Elektrofahrrad	Errichtung Passivhaus	Errichtung Solaranlage	Lärmschutzfenster	Baathermografie	Umsiedelung von Insektenvölkern
		in Euro														
2004	11.090	180	-	300	360	8.773	180	877	420	-	-	-	-	-	-	-
2005	13.490	300	3.900	-	1.610	4.740	840	180	1.140	780	-	-	-	-	-	-
2006	35.580	180	5.220	-	5.520	16.980	360	1.200	3.300	2.820	-	-	-	-	-	-
2007	25.680	-	4.560	-	10.320	4.620	960	1.500	1.860	1.860	-	-	-	-	-	-
2008	32.260	-	660	-	11.800	3.540	-	1.260	6.300	-	480	1.620	-	-	6.600	-
2009	58.500	-	1.200	-	12.720	4.320	-	1.920	4.800	4.800	9.000	6.120	2.880	4.560	6.180	-
2010	39.430	-	900	-	13.440	-	480	660	2.850	-	7.900	900	3.660	8.640	-	-
2011	21.120	-	1.680	-	14.760	-	-	-	1.200	-	-	-	1.140	2.340	-	-
2012	25.440	-	1.500	-	10.020	-	240	-	6.450	-	-	-	2.610	4.620	-	-
2013	11.693	-	-	-	960	-	701	-	5.052	-	2.340	-	-	2.520	-	120

Quelle: Magistrat Klagenfurt am Wörthersee, Abt. Umweltschutz



## ERLÄUTERUNGEN ZU DEN LUFTGÜTEMESSUNGEN

Für Luftschadstoffe, die erhebliche Auswirkungen auf die menschliche Gesundheit oder auf Ökosysteme und die Vegetation haben können, sind Grenz-, Ziel- oder Schwellenwerte im Immissionsschutzgesetz-Luft (IG-L) bzw. im Ozongesetz festgelegt. Diese Gesetze basieren auf europäischen Richtlinien zur Luftreinhalte.

Für Stickstoffdioxid wurde auch eine Toleranzmarge festgelegt. Um diese darf der Grenzwert überschritten werden, ohne dass eine Stuserhebung oder ein Luftreinhalteprogramm notwendig ist.

### IMMISSIONSGRENZWERTE ZUM SCHUTZ DER GESUNDHEIT

Schadstoff	Konzentration	Mittelungszeit
Schwefeldioxid (SO <sub>2</sub> )	120 µg/m <sup>3</sup>	Tagesmittelwert
Schwefeldioxid (SO <sub>2</sub> )	200 µg/m <sup>3</sup>	Halbstundenmittelwert; bis zu drei Halbstundenmittelwerte pro Tag, jedoch maximal 48 Halbstundenmittelwerte im Kalenderjahr bis zu 350 µg/m <sup>3</sup> gelten nicht als Überschreitung
Feinstaub mit Durchmesser <10 µm (PM 10)	50 µg/m <sup>3</sup>	Tagesmittelwert; pro Kalenderjahr ist die folgende Zahl von Überschreitungen zulässig: bis 2004: 35, von 2005 bis 2009: 30, ab 2010: 25
Feinstaub mit Durchmesser <10 µm (PM 10)	40 µg/m <sup>3</sup>	Jahresmittelwert
Kohlenstoffmonoxid (CO)	10 mg/m <sup>3</sup>	Gleitender Achtstundenmittelwert
Stickstoffdioxid (NO <sub>2</sub> )	200 µg/m <sup>3</sup>	Halbstundenmittelwert
Stickstoffdioxid (NO <sub>2</sub> )	30 µg/m <sup>3</sup> 2009: 40 µg/m <sup>3</sup> inkl. Toleranzmarge	Jahresmittelwert; Der Grenzwert ist ab 1.1.2010 einzuhalten, die Toleranzmarge beträgt 30 µg/m <sup>3</sup> bei Inkrafttreten dieses Gesetzes (d.h. 2001) und wird am 1.1. jedes Jahres bis 1.1.2005 um 5 µg/m <sup>3</sup> verringert. Die Toleranzmarge von 10 µg/m <sup>3</sup> gilt gleich bleibend von 1.1.2005 bis 31.12.2011.

5

### ALARMWERTE ZUM SCHUTZ DER MENSCHLICHEN GESUNDHEIT

Schadstoff	Konzentration	Mittelungszeit
Schwefeldioxid (SO <sub>2</sub> )	500 µg/m <sup>3</sup>	Gleitender Dreistundenmittelwert
Stickstoffdioxid (NO <sub>2</sub> )	400 µg/m <sup>3</sup>	Gleitender Dreistundenmittelwert

### ZIELWERTE ZUM SCHUTZ DER MENSCHLICHEN GESUNDHEIT

Schadstoff	Konzentration	Mittelungszeit
Feinstaub mit Durchmesser <10 µm (PM 10)	50 µg/m <sup>3</sup>	Tagesmittelwert; bis zu 7 Tagesmittelwerte über 50 µg/m <sup>3</sup> pro Kalenderjahr gelten nicht als Überschreitung
Feinstaub mit Durchmesser <10 µm (PM 10)	20 µg/m <sup>3</sup>	Jahresmittelwert
Stickstoffdioxid (NO <sub>2</sub> )	80 µg/m <sup>3</sup>	Tagesmittelwert

### GRENZ- UND ZIELWERTE ZUM SCHUTZ VON ÖKOSYSTEMEN UND DER VEGETATION

Schadstoff	Konzentration	Mittelungszeit	Art
Schwefeldioxid (SO <sub>2</sub> )	20 µg/m <sup>3</sup>	Jahresmittelwert und Wintermittelwert	Grenzwert
Stickstoffdioxid (NO <sub>2</sub> )	80 µg/m <sup>3</sup>	Tagesmittelwert	Zielwert
Schwefeldioxid (SO <sub>2</sub> )	50 µg/m <sup>3</sup>	Tagesmittelwert	Zielwert

### SCHWELLEN- UND ZIELWERTE FÜR OZON

Informations- und Warnwerte		
Informationsschwelle	180 µg/m <sup>3</sup>	Einstundenmittelwert
Alarmschwelle	240 µg/m <sup>3</sup>	Einstundenmittelwert
Zielwerte		
Gesundheitsschutz	120 µg/m <sup>3</sup>	Höchster Achtstundenmittelwert des Tages, darf an höchstens 25 Tagen pro Kalenderjahr überschritten werden, gemittelt über 3 Jahre
Schutz der Vegetation	18.000 µg/m <sup>3</sup> .h	AOT40, Mai - Juli, 8.00 - 20.00 Uhr (MEZ) gemittelt über 5 Jahre
Langfristige Ziele		
Gesundheitsschutz	120 µg/m <sup>3</sup>	Höchster Achtstundenmittelwert des Kalenderjahres
Schutz der Vegetation	6.000 µg/m <sup>3</sup> .h	AOT40, Mai - Juli, 8.00 - 20.00 Uhr (MEZ)

Quelle: Magistrat Klagenfurt am Wörthersee, Abt. Umweltschutz



Karte 5.1 Luftgüte-Messtellen in Klagenfurt am Wörthersee

5

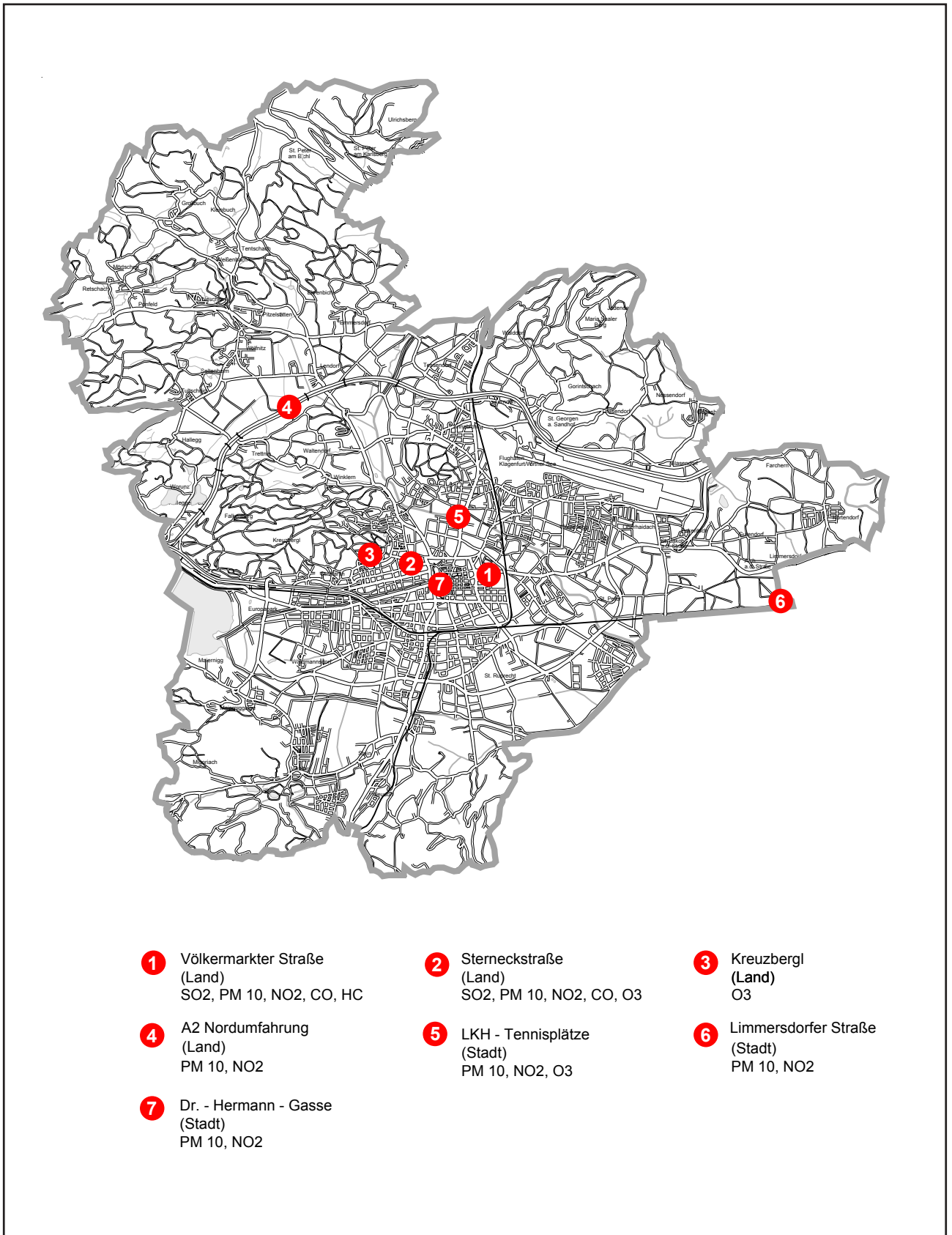

Quelle: Magistrat Klagenfurt am Wörthersee, Abt. Umweltschutz

**Tab. 5.3 Feinstaubmessungen**

Bezeichnung <sup>1)</sup>	Jahr	Monat											
		I	II	III	IV	V	VI	VII	VIII	IX	X	XI	XII
<b>Messstelle Völkermarkter Straße</b>													
TMW max. [ $\mu\text{g}/\text{m}^3$ ]	.	71	62	53	36	40	26	23	35	33	46	39	61
MMW [ $\mu\text{g}/\text{m}^3$ ]	.	42	36	26	21	14	14	18	17	16	21	20	35
Überschreitungen	.	9	5	2	-	-	-	-	-	-	-	-	5
Überschreitungen kontinuierlich <sup>2)</sup>	21	.	.	.	.	.	.	.	.	.	.	.	.
Jahresmittelwert ( $\mu\text{g}/\text{m}^3$ JMW)	23	x	x	x	x	x	x	x	x	x	x	x	x
<b>Messstelle Sterneckstraße</b>													
TMW max. [ $\mu\text{g}/\text{m}^3$ ]	.	72	51	47	44	48	33	27	42	33	55	35	53
MMW [ $\mu\text{g}/\text{m}^3$ ]	.	35	33	23	22	16	16	21	20	16	23	17	31
Überschreitungen	.	5	1	-	-	-	-	-	-	-	1	-	2
Überschreitungen kontinuierlich <sup>2)</sup>	9	.	.	.	.	.	.	.	.	.	.	.	.
Jahresmittelwert ( $\mu\text{g}/\text{m}^3$ JMW)	23	x	x	x	x	x	x	x	x	x	x	x	x
<b>Messstelle Hörtendorf (Limmersdorfer Straße) <sup>5)</sup></b>													
TMW max. [ $\mu\text{g}/\text{m}^3$ ]	.	49	47	40	24	14	5	.	.	27	40	23	32
MMW [ $\mu\text{g}/\text{m}^3$ ]	.	20	25	18	13	4	3	.	.	12	18	12	15
Überschreitungen	.	-	-	-	-	-	-	-	-	-	-	-	-
Überschreitungen <sup>2)</sup>	.	.	.	.	.	.	.	.	.	.	.	.	.
Jahresmittelwert ( $\mu\text{g}/\text{m}^3$ JMW) <sup>3)</sup>	14	x	x	x	x	x	x	x	x	x	x	x	x
<b>Messstelle Dr.-Hermann-Gasse <sup>4)</sup></b>													
TMW max. [ $\mu\text{g}/\text{m}^3$ ]	.	86	113	66	.	.	41	40	46	55	56	41	102
MMW [ $\mu\text{g}/\text{m}^3$ ]	.	51	49	33	.	.	24	26	25	23	24	20	48
Überschreitungen	.	10	12	4	-	-	-	-	-	1	1	-	14
Überschreitungen <sup>2)</sup>	42	.	.	.	.	.	.	.	.	.	.	.	.
Ges. Mittelwert Messzeit ( $\mu\text{g}/\text{m}^3$ )	32	x	x	x	x	x	x	x	x	x	x	x	x
<b>Messstelle Klinikum nahe der Tennisplätze ggü. der Gärtnerei Kropfitsch</b>													
TMW max. [ $\mu\text{g}/\text{m}^3$ ]	.	.	64	63	34	38	32	48	48	21	33	.	.
MMW [ $\mu\text{g}/\text{m}^3$ ]	.	.	39	29	21	22	15	23	18	9	14	.	.
Überschreitungen	.	-	5	4	-	-	-	-	-	-	-	-	-
Überschreitungen kontinuierlich <sup>2)</sup>	9	.	.	.	.	.	.	.	.	.	.	.	.
Jahresmittelwert ( $\mu\text{g}/\text{m}^3$ ) <sup>6)</sup>	21	x	x	x	x	x	x	x	x	x	x	x	x

<sup>1)</sup> TMW = Tagesmittelwert; MMW = Monatsmittelwert.

<sup>2)</sup> Grenzwert  $50 \mu\text{g}/\text{m}^3$  TMW; kontinuierliche Messung.

<sup>3)</sup> Hintergrundmessstelle für das EU - Projekt Pminter.

Jedoch starker Einfluss der Holzfeuerungen vom südlich gelegenen Zell und Ebenthal.

<sup>4)</sup> Wegen Ausfall des Messgerätes konnten im April und Mai keine Messungen durchgeführt werden.

<sup>5)</sup> Wegen Ausfall des Messgerätes konnten im Juli und August keine Messungen durchgeführt werden.

<sup>6)</sup> Nur Werte vom Februar bis Oktober.



**Tab. 5.4 Anzahl der Tage mit Grenzwertüberschreitungen<sup>1)</sup>**

Monat / Jahr	Messstellen					
	Insgesamt	Völkermarkter Straße	Sterneckstraße	Hörten-dorf	Dr.-Hermann-Gasse	Klinikum nahe der Tennisplätze
Jänner	24	9	5	-	10	-
Feber	23	5	1	-	12	5
März	10	2	-	-	4	4
April	-	-	-	-	-	-
Mai	-	-	-	-	-	-
Juni	-	-	-	-	-	-
Juli	-	-	-	-	-	-
August	-	-	-	-	-	-
September	1	-	-	-	1	-
Oktober	2	-	1	-	1	-
November	-	-	-	-	-	-
Dezember	21	5	2	-	14	-
<b>Insgesamt</b>	<b>81</b>	<b>21</b>	<b>9</b>	<b>-</b>	<b>42</b>	<b>9</b>
2012	94	27	10	7	13	.
2011	162	46	25	20	-	.
2010	121 <sup>2)</sup>	44	23	12	-	.
2009	104	35	-	9	-	.
2008	99	35	-	-	-	.
2007	143	42	-	-	-	.
2006	191	79	-	-	-	.
2005	228	84	-	-	-	.
2004	114	74	-	-	-	.

<sup>1)</sup> Grenzwert 50 µg/m<sup>3</sup> TMW.

<sup>2)</sup> Inkl. aufgelassener Messstellen. (Koschatstraße, Welzenegg, Neuer Platz, Rauscher Park, St. Veiter Straße, Viktring, Pischeldorfer Straße.)

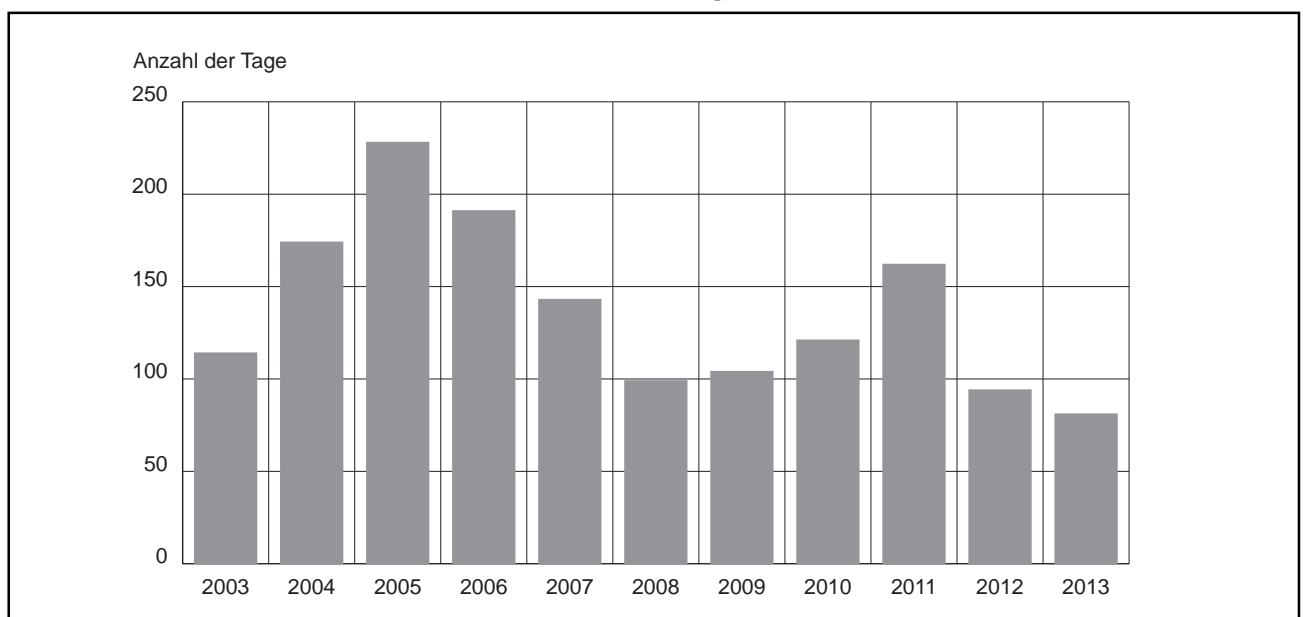
Quelle: Magistrat Klagenfurt am Wörthersee, Abt. Umweltschutz

**Grafik 5.1 Anzahl der Grenzwertüberschreitungen<sup>1)</sup>**

<sup>1)</sup> Grenzwert 50 µg/m<sup>3</sup> TMW.

Quelle: Magistrat Klagenfurt am Wörthersee, Abt. Umweltschutz

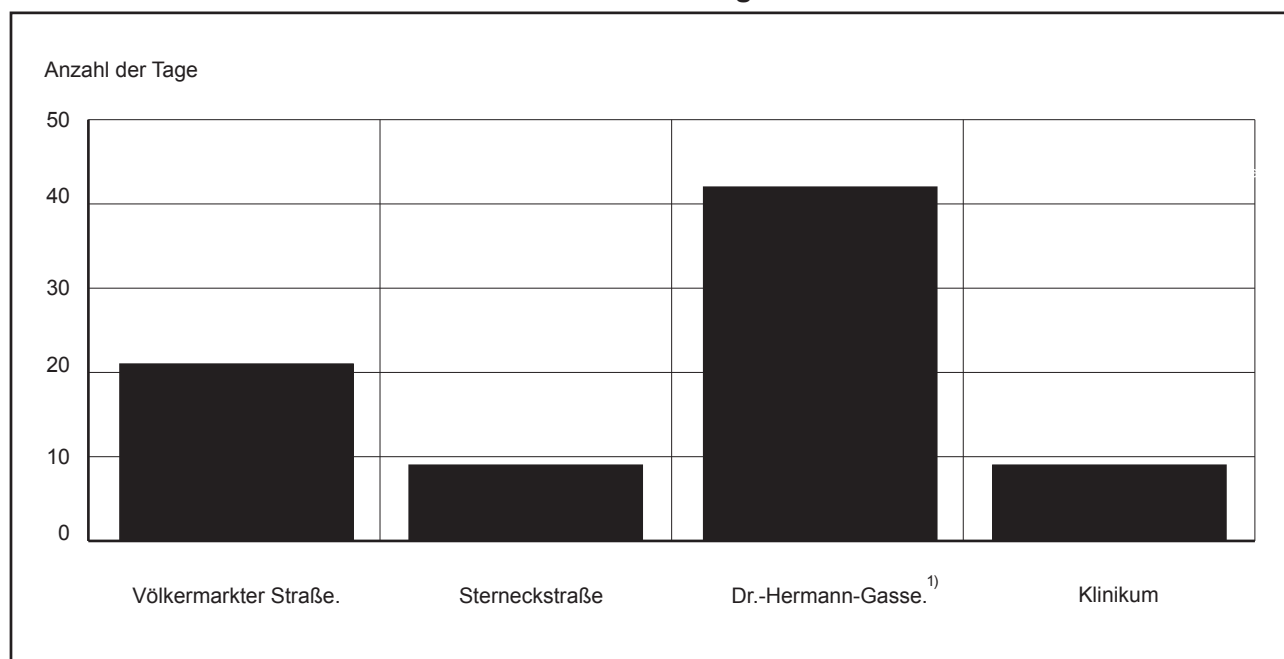
**Grafik 5.2 Feinstaub – Anzahl der Überschreitungen**

<sup>1)</sup> Messungen erst ab November 2011.

Quelle: Magistrat Klagenfurt am Wörthersee, Abt. Umweltschutz

**5**
**Tab. 5.5 Erhebungen auf Grund von Umweltbeschwerden**

Branchen	Lärm/ Erschütterungen	Geruch/ Luft	Missstände - Abfall	Wasser- verun- reinigung	Anschüt- tungen/ Naturge- fährdung	Sonstige
Industriebetriebe	10	20	15	-	-	-
Gaststätten	8	10	-	-	-	-
Baustellen	18	5	-	-	-	-
Druckerei	-	-	-	-	-	-
Lackieranlagen	5	8	-	-	-	-
Bäckerei	-	2	2	-	-	-
Tischlerei	5	4	-	-	-	-
Garagen und Parkplätze	2	2	-	-	-	-
Kfz-Werkstätten und Tankstellen	-	-	-	-	-	-
Wäschereien/Textilreinigung	-	6	-	-	-	-
Sonstige Gewerbebetriebe	25	22	20	-	-	-
Veranstaltungen	6	-	-	-	-	-
Sportstätten	2	-	-	-	-	-
Private Wohnungen/Häuser/Grundstücke	20	25	208	-	-	-
Bundesheer	-	-	-	-	-	-
Landwirtschaft	4	4	-	6	15	18
Abfallwirtschaft/Entsorgungsbetriebe	15	10	-	-	-	-
Straßenverkehr	-	-	-	-	-	-
Bahnverkehr	-	-	-	-	-	-
Flugverkehr	-	-	-	-	-	-
Sonstige	12	10	23	-	15	10
<b>Insgesamt</b>	<b>132</b>	<b>128</b>	<b>268</b>	<b>6</b>	<b>30</b>	<b>28</b>

Quelle: Magistrat Klagenfurt am Wörthersee, Abt. Umweltschutz



Tab. 5.6 Badewassergüte

Bad		Parameter	
		Intestinale Enterokokken	Escherichia Coli
		KBE/100 ml	
Strandbad Klagenfurt (mittlere Brücke)	min	<15	<15
	Ø	<15	<15
	max	<15	46
Strandbad Maiernigg	min	<15	<15
	Ø	<15	23
	max	<15	77
Strandbad Loretto	min	<15	<15
	Ø	<15	63
	max	30	309
Strandbad Klagenfurt (linke Brücke)	min	<15	<15
	Ø	20	155
	max	45	1.195
Glanfurt (Freizeitgelände St. Ruprecht)	min	30	144
	Ø	175	365
	max	442	728
Glanfurt (vor Einmündung Viktringer Bach)	min	15	30
	Ø	123	177
	max	529	504

Anzahl der gezogenen Proben pro Bad: 9 Proben

Quelle: Magistrat Klagenfurt am Wörthersee, Abt. Gesundheit

Tab. 5.7 Wasservogelzählung an der Glanfurt – Winter

Jahr	Wasservogel insgesamt	Artenzahl	Art																					
			Blässhuhn	Brautente	Eisvogel	Ente unbestimmt	Gebirgsstelze	Graugans	Haubentaucher	Hausgans	Höckerschwan	Hybridente	Kormoran	Krickente	Moschusente	Pfeifente	Reihente	Schellente	Silberreiher	Stockente	Tafelente	Teichhuhn	Wasseramsel	Zwergtaucher
2001	80	6	13	-	-	-	-	-	-	-	4	-	-	-	7	-	3	-	-	44	-	9	-	-
2002	338	1	51	-	-	-	-	3	1	5	6	-	-	1	1	-	-	-	-	256	1	8	-	5
2003	87	7	26	-	-	2	-	-	-	6	2	-	-	-	6	-	3	-	-	42	-	-	-	-
2004	93	8	24	-	1	-	-	2	-	1	4	-	-	-	2	-	-	-	-	58	1	-	-	-
2005	319	8	1	-	-	-	1	2	1	-	7	-	-	-	17	-	-	-	-	286	-	4	-	-
2006	331	1	36	-	1	-	-	2	1	-	3	-	1	-	13	-	4	1	-	266	1	2	-	-
2007	128	7	1	-	3	-	-	-	1	-	4	-	-	-	12	-	-	-	-	105	-	2	-	-
2008	240	8	5	-	-	-	1	2	1	-	2	-	-	-	20	-	-	-	-	205	-	4	-	-
2009	201	1	19	1	1	-	-	2	1	-	6	-	6	-	22	2	-	-	-	132	1	8	-	-
2010	260	8	7	-	1	-	-	2	-	-	3	2	-	-	21	-	-	-	-	218	-	6	-	-
2011	144	9	14	-	-	-	-	1	-	-	3	1	1	-	19	-	-	-	1	101	-	3	-	-
2012	170	1	0	7	-	1	-	-	1	-	3	-	1	-	15	-	-	-	1	131	-	8	2	-
2013	310	6	4	-	-	-	-	-	-	-	2	-	-	-	10	-	1	-	-	286	-	7	-	-

Quelle: Magistrat Klagenfurt am Wörthersee, Abt. Umweltschutz

**Tab. 5.8 Fließgewässer von Klagenfurt – Auswahl charakteristischer Probenentnahmestellen**

Entnahmestelle	Wasser-tem-pera-tur	Leit-fähig-keit	pH-Wert	Sauer-stoff	Sauer-stoff-sätti-gung
Kurzform		K 25	pH	O <sub>2</sub>	O <sub>2</sub> %
Einheit	°C	µS/cm		mg/l	%
Glanfurt am Beginn	13,3	533,0	8,30	9,6	98,1
Glanfurt vor der Mündung Viktringer Bach	13,9	535,0	8,88	9,7	99,8
Viktringer Bach: Brücke an der Gemeindegrenze (Reauz ober Seebacher)	13,6	538,0	7,99	9,1	92,0
Viktringer Bach: Brücke Wintschnigweg	12,7	528,0	8,76	9,0	91,4
Viktringer Bach: vor Einmündung in die Glanfurt	14,2	531,0	8,56	8,9	91,9
Steinerbach: Brücke Rotschützenstraße (vor Teichanlage Motschiunig)	8,7	491,0	8,44	10,2	95,3
Steinerbach: vor Einmündung in den Polstersteich (nach Teichanlage Motschiunig)	11,1	874,0	8,20	9,2	87,8
Steinerbach: Brücke Keutschacher Straße	12,2	840,0	8,00	9,6	94,0
Steinerbach: vor Einmündung in die Glanfurt	12,6	824,0	8,43	9,3	91,8
Glanfurt: Volksbad St. Ruprecht	15,7	543,0	8,40	9,6	102,3
Strugabach-Krebsenbach: vor Einmündung in die Glanfurt	12,8	926,0	7,70	9,7	96,3
Russenkanal: vor Einmündung in die Glanfurt	11,7	972,0	7,64	8,5	82,3
Feuerbach: vor der Mündung	16,4	1.823,0	8,12	10,2	110,9
Glanfurt Auenweg vor Teilwehr Ebental	14,6	650,0	8,02	9,2	100,2
Lendkanal: im Lendhafen	21,8	311,9	8,07	6,8	81,1
Lendkanal: Anlegestelle Steinerner Brücke	22,0	317,1	8,41	9,1	112,9
Lendkanal: Anlegestelle Planetarium	21,2	327,4	7,97	8,0	94,7
Lendkanal: Anlegestelle Loretto	22,3	322,5	8,14	8,4	101,4
Tultschnigbach: an der Tultschnigstraße	14,4	558,0	7,52	7,3	75,2
Strugabach: an der Worunzstraße	12,5	526,0	7,50	8,9	89,6
Strugabach: an der Tultschnigstraße	14,5	613,0	7,40	6,9	71,5
Gerinne Golfplatz an der Unterkröllstraße	12,5	411,0	7,20	6,0	59,7
Strugabach: Brücke unterhalb Entwässerung Golfplatz Malleweg	14,8	711,0	7,35	7,6	78,8
Strugabach: vor der Mündung Wölfnitzbach	15,2	782,0	7,53	8,0	86,0
Retschacher Bach: Brücke Gabriel	12,7	850,0	8,22	9,0	90,2
Retschacher Bach: Brücke Größnighofstraße	13,4	855,0	8,28	9,0	92,7
Weissenbach: vor der Mündung Wölfnitzbach	13,1	875,0	8,38	9,1	90,4
Wölfnitzbach: Brücke Seigbichl	13,0	539,0	8,02	9,1	91,3
Wölfnitzbach: Brücke Ponfeldstraße	12,6	611,0	7,98	9,2	90,5
Wölfnitzbach: nach dem Ortsteil Neschka	12,7	650,0	8,18	9,6	97,5
Wölfnitzbach: vor Mündung in die Glan	13,4	711,0	7,99	9,4	94,7
Großbuchbach: an der Faninger Straße	11,2	808,0	8,22	9,5	91,9
Großbuchbach: an der Weißenbachstraße	11,2	835,0	8,33	9,6	92,7
Waltendorferbach: Brücke Tretnigstraße	13,5	378,0	7,12	7,2	71,6
Waltendorferbach: 50 m vor Mündung Glan	13,2	513,0	7,82	9,0	90,5
Gerinne von Winklern: Mündung in den Schleppeteich	13,8	331,0	7,56	8,8	88,9
Ablauf Schleppeteich: vor der Mdg. Glan	12,6	405,0	7,67	9,7	94,8
Rababach: Brücke Nessendorferstraße, Gemeindegrenze	9,7	1.017,0	7,49	8,4	79,9
Rababach: Brücke Gottesbichl Brücke Paukerstraße	9,4	964,0	7,98	10,4	96,1
Rababach: Brücke Ziegeleistraße	10,6	1.315,0	7,83	10,0	95,9
Rababach: Limmersdorf, Schülerweg	10,6	1.344,0	7,82	9,5	92,0
Rababach: Brücke Völkermarkter Straße, Gemeindegrenze	10,5	1.348,0	7,89	9,7	92,5
Rababach: Mündung	11,2	1.323,0	8,22	10,4	99,7
Glan: unter Brücke Karnburg	11,5	429,5	8,24	8,3	82,3
Glan: vor der Tessendorfer Straße (Grenzweg)	11,3	449,0	7,94	9,4	92,6
Glan: bei LKH Parkplatz	11,6	471,5	7,94	9,4	91,7
Glan: 50 m nach Mündung Schlachthofkanal	11,8	480,5	7,97	9,4	93,5
Glan: Pegel Klagenfurt	11,8	476,0	7,97	9,5	93,0
Glan: 100 m nach Mündung Glanfurt (Lamplarm)	13,1	571,0	7,98	9,2	93,9
Glan: Brücke Gurnitz	12,9	1.172,0	7,97	9,1	93,4
Glan: Brücke Zetterei	12,9	1.170,0	7,98	9,2	93,2
Glan: vor Mündung in die Gurk	12,9	1.167,0	8,00	9,3	93,3
Gurk: Altarm Brücke Völkermarkter Straße	10,3	375,0	7,91	10,0	100,0
Gurk: Brücke Völkermarkter Straße	10,2	442,0	7,96	10,1	97,0
Gurk: vor der Glanmündung	11,1	469,0	8,09	10,0	96,7

Quelle: Magistrat Klagenfurt am Wörthersee, Abt. Umweltschutz

**Tab. 5.9 Müllabfuhr – Erfasste Liegenschaften, aufgestellte Mülltonnen**

Jahr	Durch die Müllabfuhr erfasste Liegenschaften	Zum Jahresende aufgestellte Müllbehälter insgesamt	davon			
			Müllbehälter mit			Müllständer mit Sackabfuhr (Sonderbereich)
			120 Liter	240 Liter	1.100 Liter	
1990	13.835	148	.	.	.	148
2000	15.088	18.693	12.690	3.571	2.412	20
2005	15.709	19.042	11.238	5.441	2.342	21
2006	15.906	18.864	9.243	7.171	2.431	19
2007	16.054	19.810	7.365	9.629	2.799	17
2008	16.078	20.054	7.004	10.155	2.880	15
2009	16.294	19.807	7.277	10.006	2.507	17
2010	16.188	21.412	7.447	10.863	3.087	15
2011	17.164	21.896	7.515	10.901	3.463	17
2012	17.332	22.070	7.547	10.888	3.617	18
2013	16.869	22.147	7.577	10.860	3.688	22

Quelle: Magistrat Klagenfurt am Wörthersee, Abt. Entsorgung

5

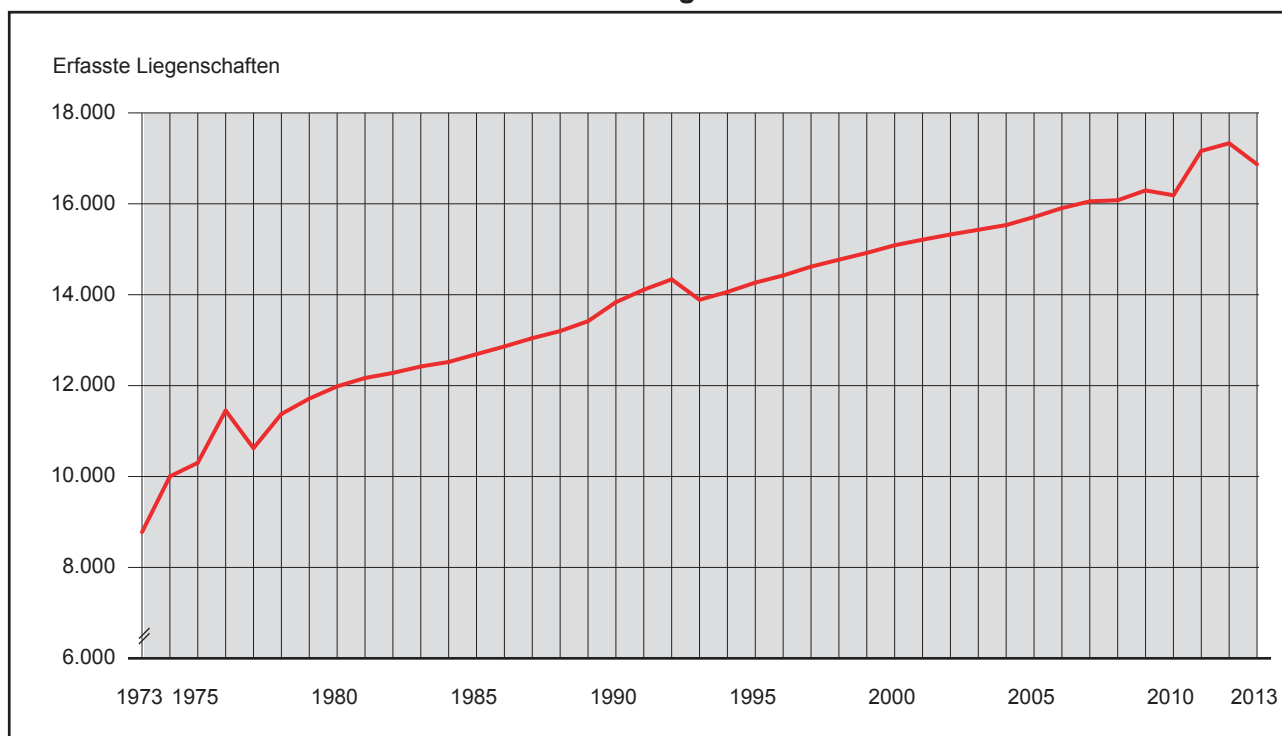
**Grafik 5.3 Durch die Müllabfuhr erfasste Liegenschaften**

Quelle: Magistrat Klagenfurt am Wörthersee, Abt. Entsorgung



**Tab. 5.10 Müllabfuhr nach Monaten (bescheidmäßig)**

Monat / Jahr	Abgeführter Müll in Tonnen	Sperrmüll in Tonnen	Kanalservice in m <sup>3</sup>
Jänner	1.908	397	17
Feber	1.624	324	25
März	1.826	548	63
April	2.087	760	75
Mai	2.005	759	25
Juni	1.786	604	51
Juli	2.010	759	157
August	1.826	614	22
September	1.841	616	59
Oktober	2.011	669	93
November	1.866	494	42
Dezember	1.888	401	38
<b>Insgesamt</b>	<b>22.678</b>	<b>6.945</b>	<b>664</b>
2012	23.394	7.033	572
2011	23.571	7.162	529
2010	24.070	6.592	.
2009	23.990	6.318	1.315
2008	24.140	4.965	1.650
2007	23.188	4.560	2.132
2006	24.965	4.255	2.218
2005	25.140	3.377	2.550
2000	26.516	3.659	8.678
1990	27.531	.	33.535

Quelle: Magistrat Klagenfurt am Wörthersee, Abt. Entsorgung

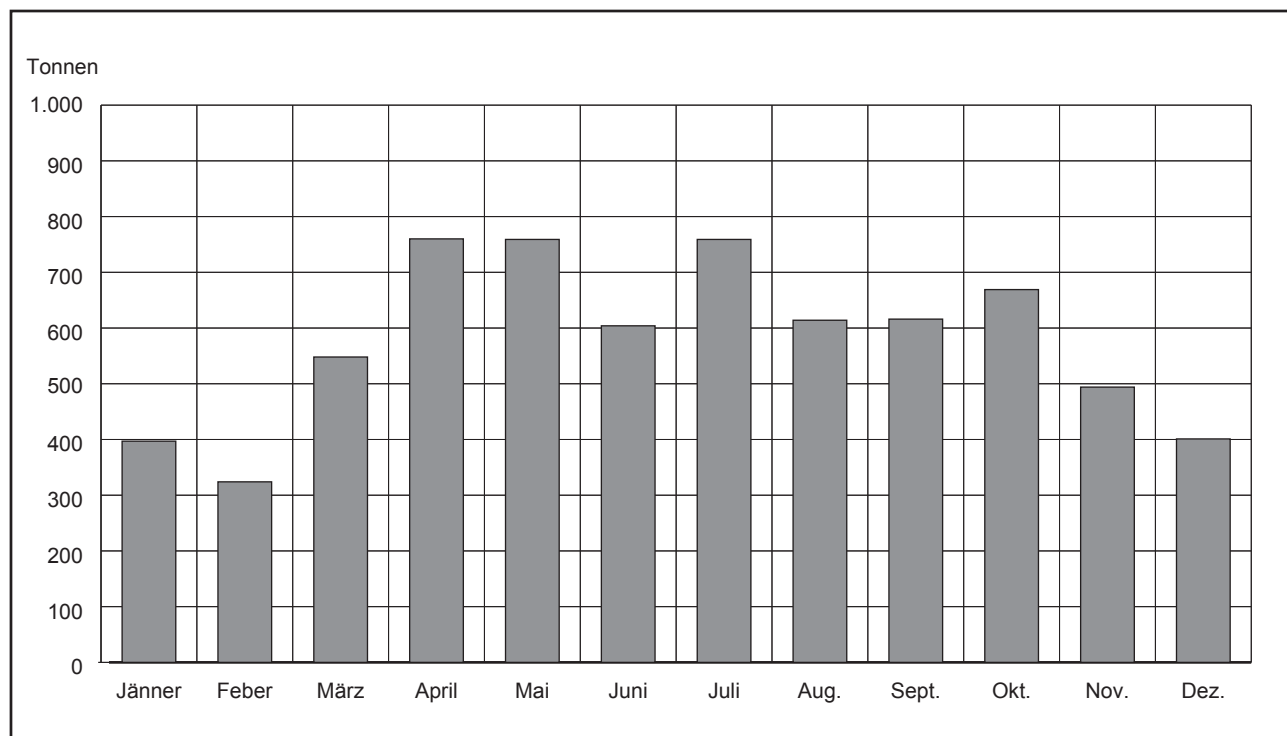
**5**
**Grafik 5.4 Sperrmüll in Tonnen**

Quelle: Magistrat Klagenfurt am Wörthersee, Abt. Entsorgung



5

**Grafik 5.5 Müllabfuhr**

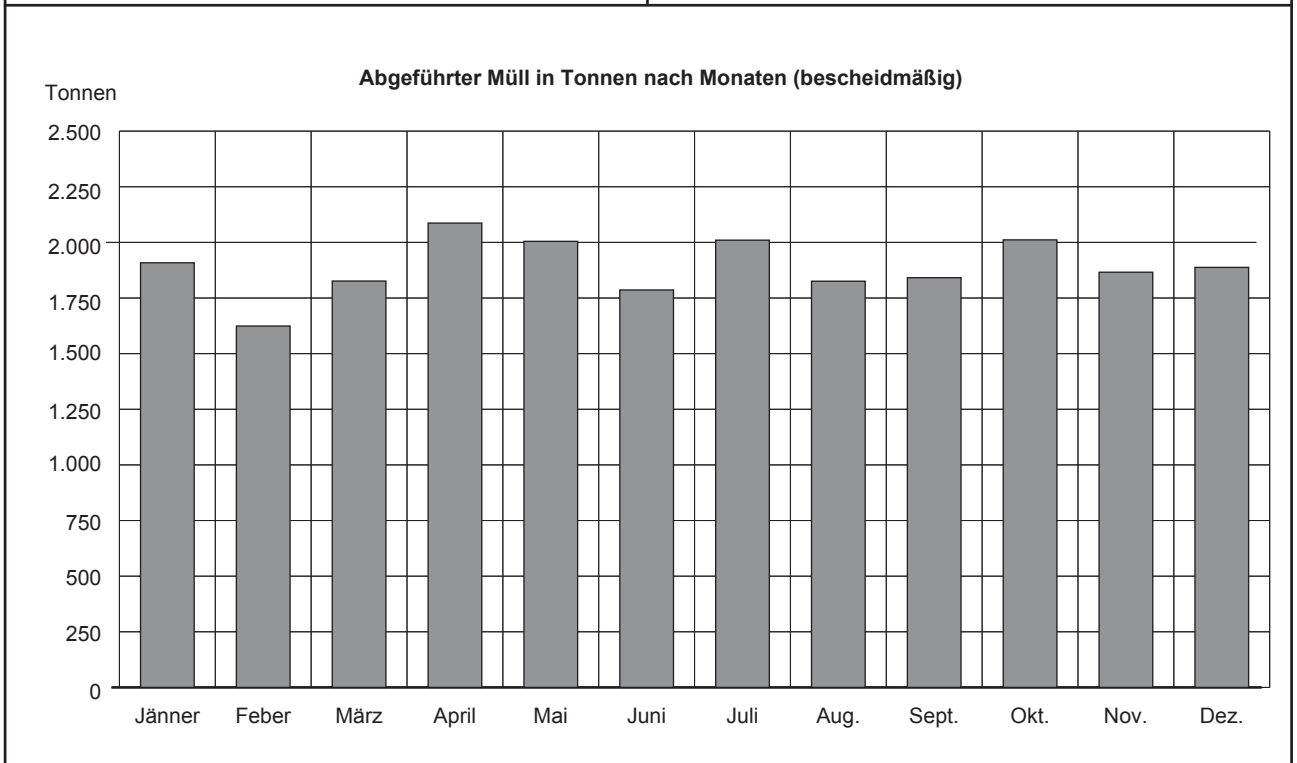
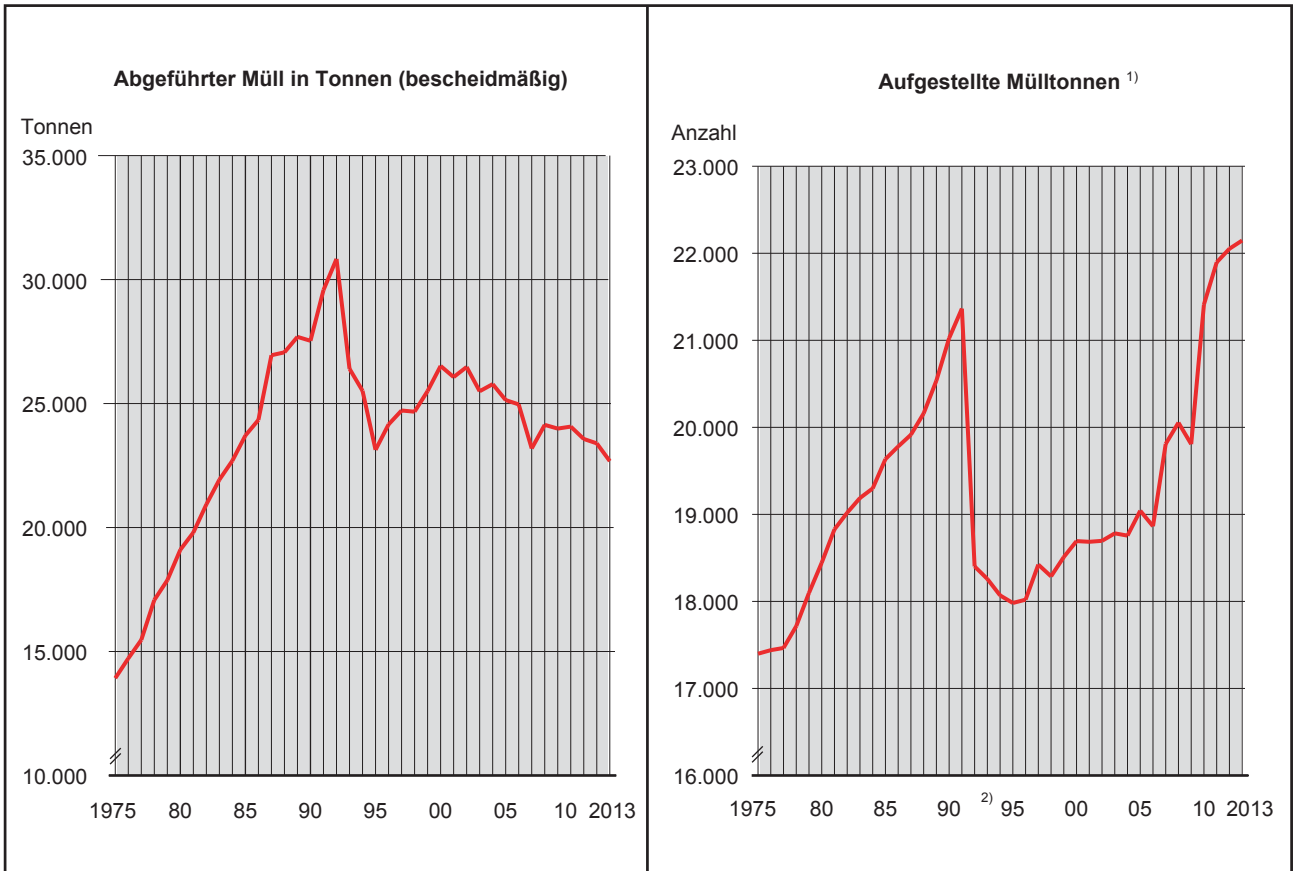

<sup>1)</sup> Müllbehälter (120 l, 240 l, 1.100 l) und Müllstände.

<sup>2)</sup> Rückgang wegen Aufstellung größerer Müllbehälter anstelle von mehreren kleineren Müllbehältern.

Quelle: Magistrat Klagenfurt am Wörthersee, Abt. Entsorgung

**Tab. 5.11 Deponieablagerung in Hörtendorf und Weiterlieferung in die Verbrennungsanlage nach Arnoldstein <sup>1)</sup>**

Monat/ Jahr	Weiterlieferung von Hausmüll nach Arnoldstein insgesamt	davon Hausmüll aus (den)	
		Klagenfurt	übrigen Verbands- gemeinden
	in Tonnen		
Jänner	2.312	1.941	371
Feber	1.965	1.657	308
März	2.235	1.876	359
April	2.509	2.124	385
Mai	2.526	2.042	484
Juni	2.202	1.822	380
Juli	2.520	2.052	468
August	2.386	1.896	489
September	2.274	1.877	397
Oktober	2.499	2.058	441
November	2.211	1.888	323
Dezember	2.263	1.911	351
<b>Insgesamt</b>	<b>27.901</b>	<b>23.144</b>	<b>4.756</b>
2012	28.804	23.924	4.880
2011	29.123	24.104	5.018
2010	29.892	24.589	5.304
2009	29.974	24.565	5.409
2008	25.643	23.274	2.369
2007	21.382	20.150	1.232
2006	24.541	23.222	1.320
2005	23.201	21.969	1.233
2004	11.396	10.357	1.039

<sup>1)</sup> Inbetriebnahme der Verbrennungsanlage in Arnoldstein: 27.9.2004

Quelle: Magistrat Klagenfurt am Wörthersee, Abt. Entsorgung

5

**Tab. 5.12 Problemstoffsammlung (gefährliche Abfälle)**

Bezeichnung	Menge	Bezeichnung	Menge
<b>Flüssige Abfälle, Altöle und Chemikalien (auch ausgehärtet)</b>		<b>Feste Abfälle</b>	
Altöle, Schmier- und Hydrauliköle	11.170 kg	Auto (Starter)-Batterien	16.440 kg
Farben, Lacke, Lösemittel	111.220 kg	Sonstige Konsumbatterien	5.500 kg
Sonstige flüssige Problemstoffe	10.320 kg	Elektrische und elektronische Geräte	638.760 kg
		Kühlgeräte (mit Kühlmittel)	118.600 kg
		Asbestzementabfälle (Eternit)	26.050 kg
		Sonstige feste Problemstoffe	12.580 kg

Quelle: Magistrat Klagenfurt am Wörthersee, Abt. Entsorgung



Tab. 6.1 Mindestsicherung

Unterstützungsstatus am Ende des Berichtsjahres / Jahr	Personen insgesamt	davon	
		m.	w.
Hauptunterstützte und Alleinunterstützte	245	129	116
Mitunterstützte ohne Familienbeihilfe	8	2	6
Mitunterstützte mit Familienbeihilfe	10	5	5
<b>Insgesamt</b>	<b>263</b>	<b>136</b>	<b>127</b>
2012 <sup>1)</sup>	204	102	102
2011	115	56	59
2010	123	50	73
2009	143	53	90
2008	148	52	96
2007	140	48	92
2006	112	46	66
2005	107	46	61
2000	117	52	65

<sup>1)</sup> Ab dem Jahr 2012 werden laufend und einmalig Unterstützte ausgewiesen, davor nur die einmalig Unterstützten.

Quelle: Magistrat Klagenfurt am Wörthersee, Abt. Soziales

Grafik 6.1 Leistungen der Sozialhilfe und der Sozialen Dienste

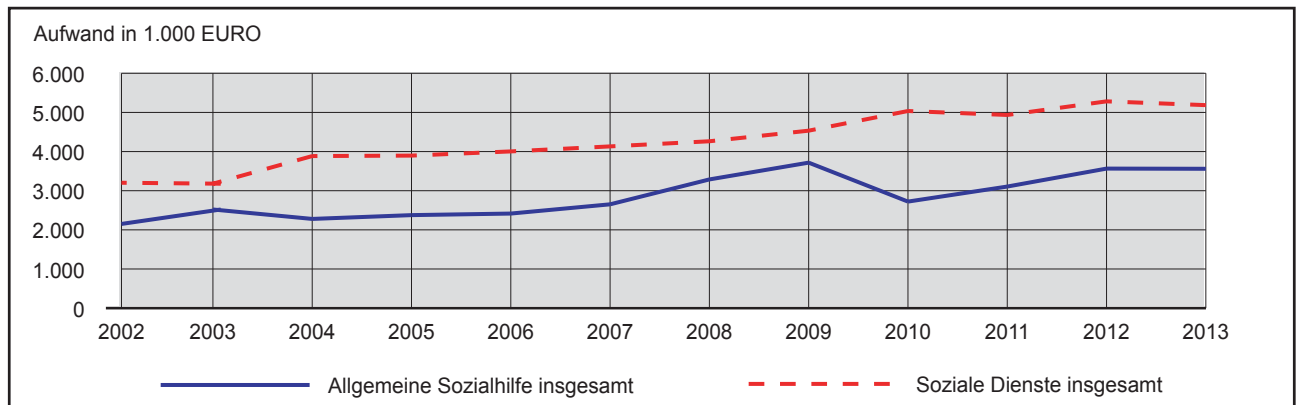

Quelle: Magistrat Klagenfurt am Wörthersee, Abt. Soziales

Tab. 6.2 Leistungen der Sozialhilfe

Bezeichnung	Aufwand in EURO	Personen	Fälle im
		am 31.12. des	Berichtsjahr(es)
<b>Allgemeine Sozialhilfe</b>	<b>3.560.304,-</b>	.	<b>1.721</b>
davon Dauerleistungen <sup>1)</sup> , Richtsätze	1.122.922,-	.	245
Geldaushilfen zur Sicherung des Lebensunterhaltes	1.784.039,-	.	998
Krankenhilfe	302.546,-	.	473
Sonstige Leistungen	9.917,-	.	5
<b>Altenheime insgesamt (landeseigene und private)</b>	<b>340.880,-</b>	<b>52</b>	.
<b>Soziale Dienste insgesamt</b>	<b>5.185.906,-</b>	<b>720</b>	.
davon Heimhilfe	96.269,-	46	.
Sonstige Hilfen für Senioren (Subventionen)	78.977,-	.	.
Sonstige Leistungen	5.010.660,-	674	.
<b>Sonstige Einrichtungen und Maßnahmen insgesamt</b>	<b>1.031.950,-</b>	<b>8</b>	.
davon Maßnahmen für Obdachlose	186.721,-	8	.
Sonstiges (Soz. Aktionen, Unterstützungsbeiträge etc. soweit nicht in anderen Ansätzen enthalten)	845.229,-	.	.

<sup>1)</sup> Inklusive Mietbeihilfen.

Quelle: Magistrat Klagenfurt am Wörthersee, Abt. Soziales

**Tab. 6.3 BezieherInnen von Geldleistungen im Rahmen der Mindestsicherung**

Status	2013		2012		
	Bedarfs- gemeinschaften	Jahresaufwand in EURO	Bedarfs- gemeinschaften	Jahresaufwand in EURO	
Alleinstehende > = 60/65	55	67.581	46	281.277	
Alleinstehende < 60/65	693	1.172.948	696	1.493.058	
Paare ohne Kinder > = 60/65	7	2.737	9	34.602	
Paare ohne Kinder < 60/65	58	101.869	50	93.555	
Alleinerziehende mit 1 Kind	69	131.468	68	134.011	
Alleinerziehende mit 2 Kindern	37	58.405	26	63.874	
Alleinerziehende mit 3 Kindern	10	25.571	9	8.598	
Alleinerziehende mit 4 oder mehr Kindern	6	5.017	5	9.586	
Paare mit 1 Kind	29	31.913	19	52.251	
Paare mit 2 Kindern	24	52.228	24	75.177	
Paare mit 3 Kindern	21	60.674	17	43.544	
Paare mit 4 oder mehr Kindern	15	50.022	13	39.790	
Andere	166	275.997	131	260.386	
<b>Insgesamt</b>	<b>1.190</b>	<b>2.036.430</b>	<b>1.113</b>	<b>2.589.709</b>	
Veränderung 2013 ggü. 2012	absolut	77	-553.279	130	471.691
	in %	6,9	-21,4	13,2	22,3

Quelle: Magistrat Klagenfurt am Wörthersee, Abt. Soziales

6

**Tab. 6.4 Bezugsdauer von Geldleistungen im Rahmen der Mindestsicherung**

Bezugsdauer	2013		2012	
	Bedarfs- gemeinschaften	Personen	Bedarfs- gemeinschaften	Personen
Höchstens 3 Monate	563	732	533	676
4 - 6 Monate	198	255	213	263
7-12 Monate	433	542	373	465
<b>Insgesamt</b>	<b>1.194</b>	<b>1.529</b>	<b>1.119</b>	<b>1.404</b>
Durchschnittliche Bezugsdauer in Monaten	<b>5,3</b>		<b>5,1</b>	

Quelle: Magistrat Klagenfurt am Wörthersee, Abt. Soziales

**Tab. 6.5 Jugendwohlfahrt – Gesetzliche Vertretung Minderjähriger (31.12.)**

Bezeichnung	Anzahl
Gesetzlich vorgesehene Obsorge gem. § 211 ABGB 1. Satz - NEU § 207 1. Satz ABGB	2
Gesetzlich vorgesehene Obsorge gem. § 211 ABGB 2. Satz - NEU § 207 2. Satz ABGB	26
Vertreter in Unterhaltsangelegenheiten gem. § 212(2) ABGB - NEU § 208 (2) ABGB	1.227
Vertreter in anderen Angelegenheiten gem. § 212(3) ABGB - NEU § 208 (3) ABGB	13
Gerichtlich bestellte Obsorge gem § 213 ABGB - NEU § 209 1. Satz ABGB	11
Alleiniger gesetzlicher Vertreter in Unterhaltsangelegenheiten gem. § 9(2) UVG	664
Gesetzlicher Vertreter gem. § 271 ABGB Kollisionskurator - NEU § 209 2. Satz ABGB <sup>1)</sup>	2
Gesetzliche Vertreter - Amtshilfe für ausländische Jugendämter	2
Gesetzlicher Vertreter gem. § 25(2) Asylgesetz <sup>1)</sup>	-
Gesetzliche Vertreter gem. § 95(3) Fremdenengesetz <sup>1)</sup>	-
Gesetzliche Vertreter gem. § 163e Abs. 4 ABGB - NEU § 147 (4) ABGB <sup>1)</sup>	2

<sup>1)</sup> Berichtsjahr

Quelle: Magistrat Klagenfurt am Wörthersee, Abt. Jugend und Familie

6

**Tab. 6.6 Jugendwohlfahrt – Abstammungsverfahren <sup>1)</sup>**

Anträge auf			
Feststellung der Vaterschaft	Feststellung der Rechtsunwirksamkeit des Vaterschafts- anerkennnisses	Feststellung der Nicht- abstammung vom Ehemann der Kindesmutter	Feststellung der Vaterschaft gem. § 163b Vätertausch
23	2	-	-

<sup>1)</sup> Novellierung des ABGB infolge des KindNamRÄG mit 01.02.2013.

Quelle: Magistrat Klagenfurt am Wörthersee, Abt. Jugend und Familie

**Tab. 6.7 Unterhaltsvorschüsse**

Jahr	Zahl der im Berichtsjahr vom Jugendamt gestellten Anträge	Von den gestellten Anträgen waren Weitergewährungsanträge	Stand der laufenden Unterhaltsvorschüsse zum Jahresende
1990	186	51	358
2000	309	150	668
2005	289	117	853
2006	315	159	861
2007	303	124	877
2008	306	137	910
2009	271	126	923
2010	320	148 <sup>1)</sup>	940
2011	329	160 <sup>1)</sup>	972
2012	318	142 <sup>1)</sup>	895
2013	193	17 <sup>1)</sup>	805

<sup>1)</sup> Novellierung des UVG (BGBl I 2009/75), ab 2010 Gewährungsfrist maximal 5 Jahre, vorher maximal 3 Jahre.

Quelle: Magistrat Klagenfurt am Wörthersee, Abt. Jugend und Familie

**Tab. 6.8 Mutter/Elternberatung – Beratungssuchende und Beratungstage**

Mutter-/Elternberatungsstellen / Jahr	Beratungssuchende in den Monaten													Beratungstage	Ø Frequenz							
	I	II	III	IV	V	VI	VII	VIII	IX	X	XI	XII	insgesamt									
Klgft.-Stadt	35	29	42	27	3	33	93	53	44	38	37	34	<b>427</b>	49	9							
Waidmannsdorf	97	9	07	7	98	94	100	73	71	8	9	127	108	7	1	<b>1.095</b>	97	11				
Annabichl	32	30	35	41	3	83	03	63	240	38	40	17	<b>409</b>	50	8							
St.Peter	22	15	17	26	3	02	51	81	515	14	22	14	<b>233</b>	49	5							
St.Ruprecht	26	2	1	9	24	21	18	21	13	2	12	52	4	9	<b>243</b>	49	5					
Kalvarienberg	30	2	52	1	41	31	32	20	18	1	92	21	81	3	<b>290</b>	49	6					
Viktring	42	30	29	39	2	71	93	12	334	36	29	25	<b>364</b>	49	7							
Welzenegg	115	86	1	02	13	7	104	133	148	125	1	36	1	53	1	13	67	<b>1.419</b>	97	15		
<b>Insgesamt</b>	<b>399</b>	<b>327</b>	<b>342</b>	<b>433</b>	<b>378</b>	<b>396</b>	<b>382</b>	<b>331</b>	<b>398</b>	<b>453</b>	<b>391</b>	<b>250</b>	<b>4.480</b>	<b>489</b>	<b>9</b>							
2012	450	34	4	36	9	3	05	335	310	389	363	36	0	42	0	36	2	23	0	<b>4.237</b>	490	9
2011	347	42	5	41	4	3	35	523	414	408	432	41	3	40	2	43	6	32	5	<b>4.874</b>	488	10
2010	445	47	4	58	3	4	30	425	458	386	452	46	6	35	8	42	9	33	6	<b>5.242</b>	497	11
2009	420	49	9	63	3	4	96	439	546	495	537	56	6	53	9	50	6	38	8	<b>6.064</b>	478	13
2008	609	54	8	55	3	6	24	477	354	511	519	67	5	64	2	54	7	44	7	<b>6.506</b>	450	14
2007	718	58	1	60	0	5	79	558	544	607	622	59	5	66	2	59	0	43	4	<b>7.090</b>	504	14
2006	657	58	0	63	8	5	17	678	558	572	659	58	0	61	4	61	0	46	0	<b>7.123</b>	507	14
2005	646	56	0	64	2	5	61	557	649	576	693	67	4	67	9	68	7	49	4	<b>7.418</b>	514	14
2000	712	78	5	72	4	6	30	718	614	682	722	72	4	63	7	69	2	47	9	<b>8.119</b>	556	15
1990	738	59	0	64	4	5	94	663	540	681	695	63	8	79	7	66	2	46	6	<b>7.708</b>	596	13

Quelle: Magistrat Klagenfurt am Wörthersee, Abt. Jugend und Familie

**6**
**Tab. 6.9 Jugendwohlfahrt – Pflegekinder**

Jahr	In fremder Pflege befindliche Kinder am Ende des Berichtsjahres	davon Tageskinder
2000	186	123
2005	187	114
2006	177	110
2007	180	125
2008	189	136
2009	265	169
2010	261	147
2011	106	. <sup>1)</sup>
2012	101	. <sup>1)</sup>
2013	101	. <sup>1)</sup>

<sup>1)</sup> Keine Zuständigkeit des Jugendwohlfahrtsträger für die Tagesbetreuung infolge der Novelle des K-JWG (LGBl 96/2010).

Quelle: Magistrat Klagenfurt am Wörthersee, Abt. Jugend und Familie

**Tab. 6.10 Jugendfürsorgeanstalten**

Anstalt	Plätze	Pfleglinge		Verpflegstage insgesamt
		zum Jahresanfang	zum Jahresende	
Verein Josefinum	110	108	106	39.420

Quelle: Verein Josefinum



Tab. 6.11 Jugend am Werk

Jahr	Stand am Beginn	Eintritt während	insgesamt	Alter zum Zeitpunkt der Einweisung			Ausgetretene Jugendliche						
				noch nicht 15	15	17	über 18	davon Eintritt in eine (als)					
	bis				Lehrstelle	Arbeitsstelle		berufsbildende Schule	Mithilfe in elterlicher Landwirtschaft	anderweitige Erledigung			
	16	18									Jahre alt		
1990	45	51	96	-	48	45	3	58	33	4	10	3	8
2000	44	55	99	-	30	25	-	65	32	5	2	-	26
2005	23	69	92	3	50	37	2	46	19	1	2	-	24
2006	45	95	140	1	59	74	6	87	45	3	1	-	38
2007	52	86	138	-	41	41	4	80	46	2	1	-	31
2008	61	73	134	-	61	59	14	95	36	10	4	-	45
2009	52	77	129	-	71	49	9	76	23	2	12	-	39
2010	59	94	153	1	100	43	9	99	33	1	17	-	48
2011	56	120	176	49	55	41	31	77	23	1	-	-	53
2012	64	106	170	3	108	44	15	116	35	2	-	-	79
2013	59	112	171	3	118	31	19	103	29	2	24	-	48

Quelle: Jugend am Werk Kärnten

Tab. 6.12 Beschäftigungswerkstätten für Behinderte

Anstalt	Anzahl der			
	bewilligten Plätze	Klienten		davon integrative basale Tagesbetreuung
		im Berichtsjahr neu aufgenommen	am Ende des Berichtsjahres	
ABC Service & Produktion Ges.m.b.H., Schülerweg 50	82	10	82	-
ABC Service & Produktion Ges.m.b.H., Gutenbergstraße 7	8	-	8	-
Beschäftigungswerkstätte Lebenshilfe Kärnten, Bahnstraße 107	40	1	40	7
Beschäftigungswerkstätte Lebenshilfe Kärnten, Morogasse 20	22	-	22	6

Quelle: ABC Service &amp; Produktions Ges.m.b.H. und Lebenshilfe Kärnten, Gemeinnützige BetriebsGmbH

Tab. 6.13 Heime für Behinderte

Anstalt	Plätze bzw. Betten	Pfleglinge		Verpflegtage
		zum Jahresanfang	zum Jahresende	
Behindertenförderungszentrum, Internat für Kinder und Jugendliche	120	97	93	12.664
Wohn- und Beschäftigungsheim für Blinde	19	19	17	. <sup>2)</sup>
Wohnhaus Lebenshilfe Kärnten, Feldhofgasse 14	20	20	20	6.574
Sonderkinderheim Maiernigg-Alpe <sup>1)</sup>	24	15	13	4.255
Tagesheimstätte Maiernigg-Alpe <sup>1)</sup>	75	50	58	17.024

<sup>1)</sup> Heim für behinderte Kinder.<sup>2)</sup> Eigenständiges Wohnen.

Quelle: Sozialpädagogisches Zentrum des Landes Kärnten, Lebenshilfe Kärnten, Gemeinnützige BetriebsGmbH., Kärntner Blinden- und Sehbehindertenverband



**Tab. 6.14 Pro Mentе**

Anschrift	Anzahl der Mitbewohner am Beginn des Berichtsjahres			Zugang im Berichtsjahr			Anzahl der Mitbewohner am Ende des Berichtsjahres		
	m.	w.	zus.	m.	w.	zus.	m.	w.	zus.
Jugend, Schulstraße 33	7	2	9	5	1	6	10	-	10
Übergangsheim, Moritzgasse 31	6	8	14	7	4	11	6	8	14
Felix-Hahn-Straße 16	8	-	8	-	-	-	8	-	8
Wörthersee-Südufer-Straße 78	18	4	22	-	-	-	18	4	22

Quelle: Pro Mentе Kärnten

**6**
**Tab. 6.15 Pro Mentе – Reha-Klinik für seelische Gesundheit**

Anschrift	Anzahl der Mitbewohner am Beginn des Berichtsjahres			Zugang im Berichtsjahr			Anzahl der Mitbewohner am Ende des Berichtsjahres		
	m.	w.	zus.	m.	w.	zus.	m.	w.	zus.
Feldkirchner Straße 84	28	24	52	333	499	832	41	40	81

Quelle: Pro Mentе Kärnten

**Tab. 6.16 Volkshilfe – BeWo – Sozial, Betreut, Wohnen**

Einrichtung	Plätze bzw. Betten	Anzahl der			Nächtigungen
		beherbergten Personen zum Jahresanfang	im Berichtsjahr neu aufgenommene Personen	beherbergten Personen zum Jahresende	
BeWo - Sozial, Betreut, Wohnen	76	76	73	76	30.295

Quelle: Volkshilfe Kärnten

**Tab. 6.17 Kolping – Stadtresidenz**

Wohneinheiten insgesamt	Bewohner insgesamt	davon	
		m.	w.
17	17	3	14

Quelle: Immobilien Ogris KG, Immobilienverwaltung und Vermittlung



Tab. 6.18 Alters-, Bürger- und Pflegeheime

Anstalt	Betten	Pfleglinge/Heimbewohner		Verpflegs-/ Aufent- haltstage
		zum Jahresanfang	zum Jahresende	
<b>Alters- bzw. Bürgerheime</b>				
Seniorenpark (Vollversorgung) Haus 1	58	55	55	19.377
Seniorenpark (Betreutes Wohnen), Haus 3 <sup>1)</sup>	46	29	31	11.776
Seniorenpark (Pflegerstation), Haus 3	52	50	47	17.702
Seniorenpark (Betreutes Wohnen), Haus 5 <sup>1)</sup>	36	35	33	11.806
<b>Alters- und Pflegeheime</b>				
Altersheim der Franziskusschwestern	93	88	85	29.392
Seniorenwohnheim SeneCura Waldhaus	62	57	58	22.022
Altenwohn- u. Pflegeheim Diakonie de La Tour (Haus St. Peter)	89	86	87	32.139
Altenwohn- u. Pflegeheim Diakonie de La Tour (Haus Harbach) <sup>3)</sup>	61	6	39	4.242
Seniorenwohnanlage "Providentia"	71	68	66	24.480
"Wie daham" Seniorenzentrum St. Martin	64	62	63	22.367
"Wie daham" Generationenpark Waidmannsdorf <sup>5)</sup>	85	-	21	613
Haus Martha	65	65	55	21.352
Pflegeheim "Kreuzberg" <sup>4)</sup>	88	88	79	28.835
<b>Pflegeheime<sup>2)</sup></b>				
"Wie daham" Pflegezentrum Welzenegg	160	160	152	54.263

<sup>1)</sup> Selbstversorgung.

<sup>2)</sup> Krankenanstalt für chronisch Kranke im Sachgebiet "Gesundheit".

<sup>3)</sup> Das Haus "Harbach" wurde am 31.06.2012 wegen Sanierung geschlossen. Die Bewohner wurden am 01.07.2012 in das neue Haus "St. Peter" überstellt. Das Haus "Harbach" wurde am 01.09.2013 nach Umbau wieder eröffnet.

<sup>4)</sup> Das Pflegeheim "Kreuzberg" wurde erst im Dezember 2012 neu eröffnet.

<sup>5)</sup> Der Generationenpark Waidmannsdorf wurde am 12.11.2013 neu eröffnet.

Quelle: Alters-, Bürger- und Pflegeheime

Tab. 6.19 Obdachlosenheim

Jahr	Betten	Benützer			Nächtigungen insgesamt
		zum Jahresanfang	Zugang	zum Jahresende	
1990	49	10	129	8	5.214
2000	49	8	102	7	1.285
2005	49	5	132	7	1.963
2006	49	7	140	8	2.788
2007	38	8	128	7	2.090
2008	38	7	162	8	1.915
2009	35	8	147	7	2.470
2010	35	7	128	5	2.454
2011	35	5	110	6	2.916
2012	35	6	144	6	2.482
2013	35	6	100	9	2.839

Quelle: Magistrat Klagenfurt am Wörthersee, Abt. Soziales

**Tab. 6.20 Tagesheim der Caritas für Personen unsteten Aufenthaltes**

Jahr	Anzahl der Benutzer	Vorsprachen insgesamt (Mehrfachzählungen möglich)	Ø-Frequenz pro Tag
1990	533	19.462	53
2000	536	22.391	61
2005	534	21.535	59
2006	529	20.805	57
2007	518	20.075	55
2008	528	21.228	58
2009	518	20.440	56
2010	520	20.248	55
2011	531	21.680	59
2012	521	19.710	54
2013	557	18.375	50

Quelle: Caritas Kärnten

**6**
**Tab. 6.21 Städtische Volksküche und Essenzustelldienst**

Jahr	Ausgegebene Essensportionen insgesamt	davon		Essenzustelldienst  Ausgegebene Essensportionen
		Kassengäste	Sozialbon	
1990	53.609	43.028	10.581	50.267
2000	42.532	39.385	3.147	59.853
2005	30.289	27.914	2.375	89.393
2006	29.999	27.016	2.983	86.649
2007	32.703	30.986	1.717	74.785
2008	35.218	33.837	1.381	63.227
2009	42.838	40.417	2.421	64.381
2010	42.530	38.238	4.292	56.086
2011	46.672	37.289	5.786	43.075
2012	44.390	37.106	7.284	39.231
2013	41.864	35.704	6.160	35.407

Quelle: Magistrat Klagenfurt am Wörthersee, Abt. Soziales



Tab. 6.22 Essenzustelldienst – Frequenz

Jahr	Stand zu Beginn des Jahres			Zugang			Stand am Ende des Jahres		
	m.	w.	zus.	m.	w.	zus.	m.	w.	zus.
1990	43	141	184	23	71	94	42	138	180
2000	64	148	212	59	143	202	81	191	272
2005	79	208	287	41	113	154	75	215	290
2006	75	215	290	35	106	141	70	183	253
2007	70	183	253	21	75	96	61	157	218
2008	61	157	218	27	62	89	55	142	197
2009	55	142	197	33	87	120	55	148	203
2010	55	148	203	20	50	70	50	125	175
2011	50	125	175	11	45	56	40	113	153
2012	40	113	153	24	57	81	36	106	142
2013	36	106	142	16	47	63	33	88	121

Quelle: Magistrat Klagenfurt am Wörthersee, Abt. Soziales

6

Grafik 6.2 Essenzustelldienst – Betreute Personen zum Jahresende

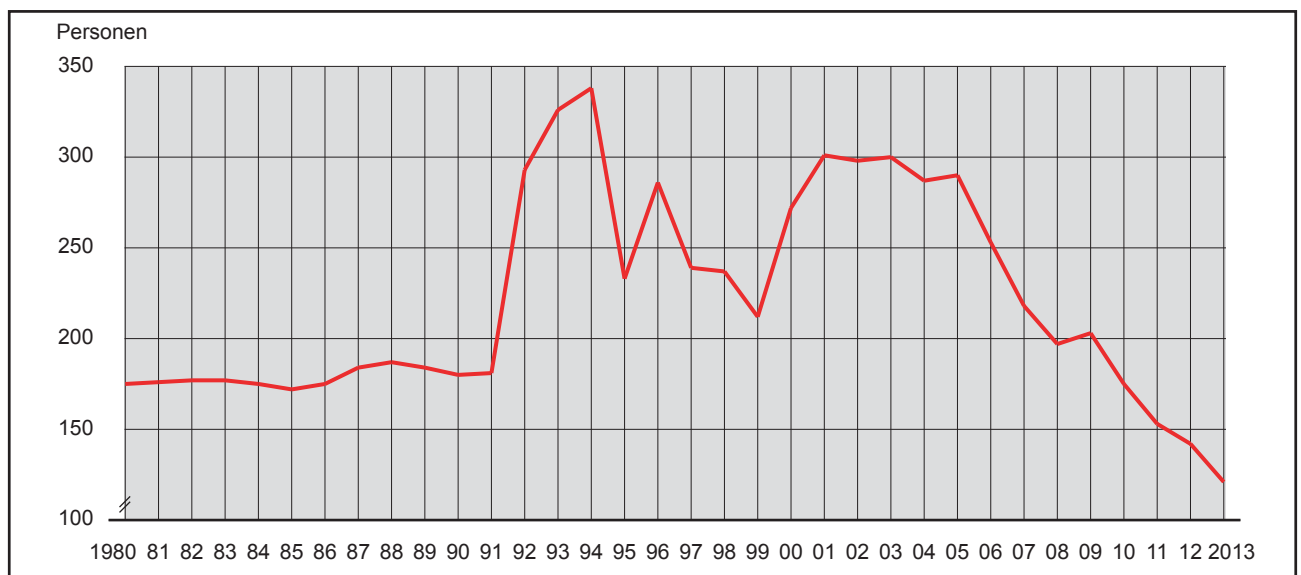

Quelle: Magistrat Klagenfurt am Wörthersee, Abt. Soziales

Tab. 6.23 Essenzustelldienst – Betreute Personen nach Familienstand, Altersgruppen und Geschlecht<sup>1)</sup>

Familienstand	Geschl.	Betreute Personen insgesamt	davon									90 und darüber
			15	25	50	65	70	75	80	85		
			bis unter									
			25	50	65	70	75	80	85	90		
ledig	m.	13	-	2	2	2	1	4	2	-	-	
	w.	29	-	1	6	2	2	4	6	5	3	
verh.	m.	22	-	-	-	2	2	2	4	7	5	
	w.	16	-	-	-	1	1	4	3	6	1	
verw.	m.	5	-	-	-	-	1	-	1	1	2	
	w.	80	-	-	1	5	4	7	20	21	22	
gesch.	m.	8	-	-	3	-	3	2	-	-	-	
	w.	24	1	-	2	5	6	2	5	3	-	
Insg.	m.	48	-	2	5	4	7	8	7	8	7	
	w.	149	1	1	9	13	13	17	34	35	26	
	zus.	197	1	3	14	17	20	25	41	43	33	

<sup>1)</sup> Im Laufe des Jahres betreute Personen (Stand zu Jahresbeginn + Zugang).

Quelle: Magistrat Klagenfurt am Wörthersee, Abt. Soziales

**Tab. 6.24 Essenzustelldienst – Gründe für die Einbeziehung**

Durch Alter bedingte Gebrechlichkeit		Krankheit ohne Alter		Alter und Krankheit		Behinderung ohne Alter		Alter und Behinderung		Sonstiges		Insgesamt		
a.	n.a.	a.	n.a.	a.	n.a.	a.	n.a.	a.	n.a.	a.	n.a.	a.	n.a.	zus.
85	26	41	11	23	6	2	1	1	-	1	-	153	44	197

a. = alleinstehend, n.a. = nicht alleinstehend

Quelle: Magistrat Klagenfurt am Wörthersee, Abt. Soziales

**6**
**Tab. 6.25 Hilfswerk Kärnten – Bezirk Klagenfurt-Stadt**

Pflegegeldstufe / Jahr	Betreute Personen insgesamt	davon	
		m.	w.
1	37	10	27
2	50	13	37
3	34	9	25
4	24	9	15
5	9	4	5
6	2	1	1
7	1	-	1
Ohne Pflegegeldstufe	31	7	24
<b>Insgesamt</b>	<b>188</b>	<b>53</b>	<b>135</b>
2012	190	57	133
2011	159	34	125
2010	231	55	176
2009	273	64	209
2008	163	47	116
2007	368	148	220
2006	188	62	126
2005	138	41	97
2001	150	37	113

Quelle: Hilfswerk Kärnten

**Tab. 6.26 Hilfswerk Kärnten – Bezirk Klagenfurt-Stadt – MitarbeiterInnen**

MitarbeiterInnen			
Medizinische Hauskrankenpflege	Hauskrankenpflege	Heimhilfe	Sonstige
5	7	10	3

Quelle: Hilfswerk Kärnten



Tab. 6.27 Senioren- und Pensionistenclubs

Clubbezeichnung / Jahr		Abgehaltene Club(nachmit)tage	Clubbesucher
Pensionistenverband Österreichs	Ortsgruppe Annabichl	28	1.158
	Ortsgruppe Ebenthalersiedlung	33	450
	Ortsgruppe Heide	61	2.376
	Ortsgruppe Innere Stadt	40	1.360
	Ortsgruppe Kalvarienberg	25	765
	Ortsgruppe St. Jakob an der Straße	45	1.285
	Ortsgruppe St. Peter	36	2.115
	Ortsgruppe St. Ruprecht	62	4.647
	Ortsgruppe Waidmannsdorf	49	2.598
	Ortsgruppe Welzenegg	46	839
	Ortsgruppe Wölfnitz	54	1.985
	Ortsgruppe Viktring	17	884
	Ortsgruppe St. Martin	20	1.069
	Ortsgruppe Rudolfsbahngürtel	16	192
	Ortsgruppe Hörtenndorf	31	888
Bezirksortsgruppe	19	243	
<b>zusammen</b>		<b>582</b>	<b>22.854</b>
Österreichischer Seniorenbund Landesgruppe Kärnten	Seniorenclub Annabichl	4	180
	Seniorenclub Ost	20	360
	Seniorenclub St. Martin	8	80
	Seniorenclub Süd	7	245
	Seniorenclub St. Peter-Fischl	6	233
	Seniorenclub Welzenegg	6	120
	Seniorenclub West	8	256
	Seniorenclub Wölfnitz	11	665
<b>zusammen</b>		<b>70</b>	<b>2.139</b>
Volkshilfe	Seniorenclub Annabichl	26	765
	Seniorenclub Festung	101	2.633
	Seniorenclub Fischl	16	151
	Seniorenclub Viktring	12	139
	Seniorenclub Landeskrankenhaus	26	823
	Seniorenclub Wölfnitz	13	337
	Seniorenclub Hülgerthpark	13	575
<b>zusammen</b>		<b>207</b>	<b>5.423</b>
<b>Insgesamt</b>		<b>859</b>	<b>30.416</b>
2012		861	31.799
2011		773	30.866
2010		835	29.286
2009		930	32.505
2008		726	31.502
2007		782	31.895
2006		802	29.680
2005		758	27.607
2000		760	33.695
1990		735	35.981

Quelle: Österreichischer Pensionistenverband, Österreichischer Seniorenbund - Landesgruppe Kärnten, Volkshilfe

**Tab. 6.28 MobiCura - Mobile Pflege & Betreuung – Frequenz**

Jahr	Anzahl der Einsätze	Einsatzstunden		Zugang während des Jahres			Stand am Ende des Jahres		
		Pflege	Wegzeit	m.	w.	zus.	m.	w.	zus.
1990	3.603	2.136	860	18	43	61	13	24	37
2000	7.233	7.710	1.668	7	18	25	5	22	27
2005	14.912	15.393	3.029	16	34	50	17	32	49
2006	11.176	11.978	2.698	9	35	44	9	34	43
2007	14.136	10.414	2.239	15	25	40	23	37	60
2008	18.183	16.165	2.676	11	17	28	23	62	85
2009	35.802	21.193	5.042	11	26	37	25	82	107
2010	18.294	12.077	2.909	6	6	12	15	75	90
2011	26.098	16.051	2.608	20	30	50	18	68	86
2012	23.404	18.835	3.049	4	7	11	22	59	81
2013	21.648	19.929	1.159	5	8	13	19	58	77

Quelle: MobiCura - Mobile Pflege &amp; Betreuung - Ein Verein der Sozialhilfe Kärntner Frauen

**6**
**Tab. 6.29 MobiCura - Mobile Pflege & Betreuung – Betreute Personen nach Familienstand und Altersgruppen <sup>1)</sup>**

Familienstand	Geschlecht	Betreute Personen insgesamt	davon in den Altersgruppen											90 und darüber
			unter 30	30	40	50	60	65	70	75	80	85		
				bis unter										
				40	50	60	65	70	75	80	85	90		
ledig	m.	7	-	-	-	-	-	1	2	1	1	1	1	1
	w.	17	-	-	1	2	2	3	2	2	1	2	2	2
	zus.	24	-	-	1	2	2	4	4	3	2	3	3	3
verheiratet	m.	7	-	-	-	-	-	2	1	1	1	1	1	1
	w.	25	-	-	-	-	3	4	5	3	3	4	3	3
	zus.	32	-	-	-	-	3	6	6	4	4	5	4	4
verwitwet	m.	5	-	-	-	-	-	-	-	2	1	1	1	1
	w.	22	-	-	-	2	2	3	2	4	3	3	3	3
	zus.	27	-	-	-	2	2	3	2	6	4	4	4	4
geschieden	m.	3	-	-	-	-	-	-	-	1	1	1	-	-
	w.	5	-	-	-	-	-	-	1	1	1	1	1	1
	zus.	8	-	-	-	-	-	-	1	2	2	2	2	1
Insgesamt	m.	22	-	-	-	-	-	3	3	5	4	4	3	3
	w.	69	-	-	1	4	7	10	10	10	8	10	9	9
	zus.	91	-	-	1	4	7	13	13	15	12	14	12	12

<sup>1)</sup> Im Laufe des Jahres betreute Personen (Stand zu Jahresbeginn + Zugang).

Quelle: MobiCura - Mobile Pflege &amp; Betreuung - Ein Verein der Sozialhilfe Kärntner Frauen

**Tab. 6.30 Hauskrankenhilfe – Frequenz**

Jahr	Anzahl der Einsätze	Einsatzstunden	Zugang während des Jahres			Stand am Ende des Jahres		
			m.	w.	zus.	m.	w.	zus.
1990	45.475	113.126	28	101	129	45	250	295
2000	35.137	65.591	34	120	154	28	187	215
2005	47.983	73.582	23	78	101	61	260	321
2007	45.143	66.638	36	76	112	43	220	263
2008	45.426	64.022	34	110	144	49	178	227
2009	49.580	61.613	28	68	96	48	169	217
2010	49.252	44.453	32	77	109	43	142	185
2011	41.155	39.038	28	69	97	54	175	229
2012	33.640	35.122	44	48	92	51	112	163
2013	34.416	29.388	23	23	46	55	96	151

Quelle: Hauskrankenhilfe Klagenfurt



**Tab. 6.31 Hauskrankenhilfe – Betreute Personen n. Familienstand und Altersgruppen <sup>1)</sup>**

Familienstand	Geschl.	Betreute Personen insgesamt	davon in den Altersgruppen										
			unter 30	30	40	50	60	65	70	75	80	85	90 und dar.
				bis unter									
			40	50	60	65	70	75	80	85	90		
ledig	m.	14	-	-	1	3	-	1	3	-	2	1	3
	w.	28	-	-	2	1	1	1	1	5	4	5	8
	zus.	42	-	-	3	4	1	2	4	5	6	6	11
verheiratet	m.	36	-	-	-	1	-	1	1	5	6	11	11
	w.	31	-	-	-	1	-	-	1	6	8	13	2
	zus.	67	-	-	-	2	-	1	2	11	14	24	13
verwitwet	m.	23	-	-	-	-	-	-	2	4	3	4	10
	w.	93	-	-	-	-	-	-	1	7	8	28	49
	zus.	116	-	-	-	-	-	-	3	11	11	32	59
geschieden	m.	9	-	-	-	2	-	2	1	-	-	2	2
	w.	18	-	-	-	-	1	1	3	1	4	6	2
	zus.	27	-	-	-	2	1	3	4	1	4	8	4
Insgesamt	m.	82	-	-	1	6	-	4	7	9	11	18	26
	w.	170	-	-	2	2	2	2	6	19	24	52	61
	zus.	252	-	-	3	8	2	6	13	28	35	70	87

<sup>1)</sup> Im Laufe des Jahres betreute Personen (Stand zu Jahresbeginn + Zugang).  
Quelle: Hauskrankenhilfe Klagenfurt

6

**Grafik 6.3 Hauskrankenhilfe – Betreute Personen nach dem Geschlecht <sup>1)</sup>**

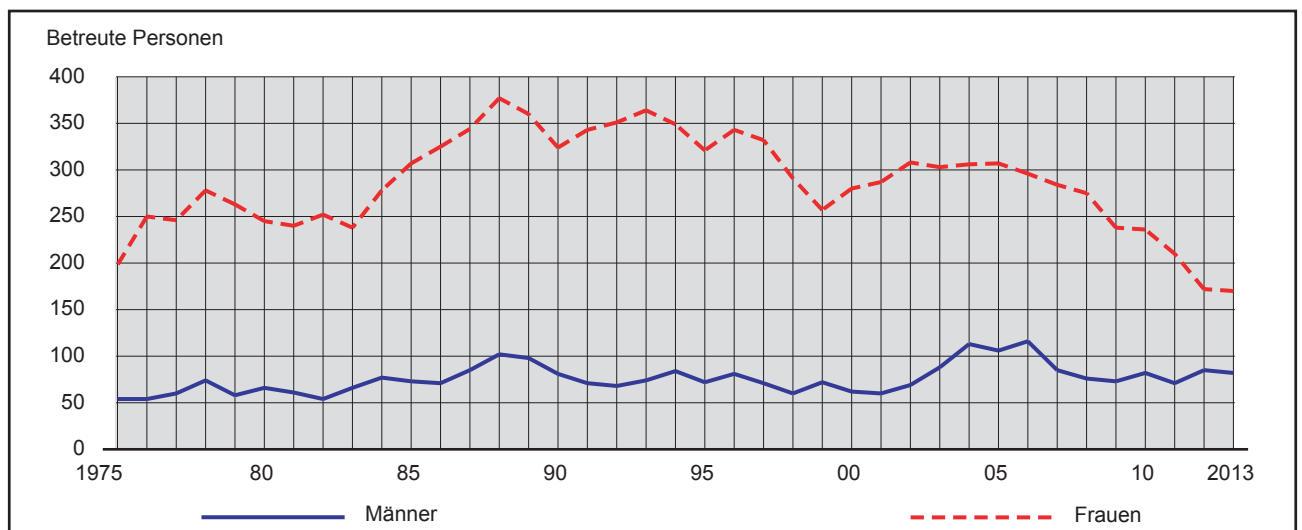

<sup>1)</sup> Im Laufe des Jahres betreute Personen (Stand zu Jahresbeginn + Zugang).  
Quelle: Hauskrankenhilfe Klagenfurt



**Tab. 6.32 VIVA - Drogenberatungsstelle – Betreute Personen**

Bezeichnung		Betreute Personen		
		m.	w.	zus.
Alter	15 bis 24	29	27	56
	25 bis 34	31	22	53
	35 bis 44	15	8	23
	45 und darüber	6	5	11
Schulbildung	Volksschule	.	.	5
	Pflichtschule	.	.	65
	Lehrabschluss	.	.	30
	Berufsbildende mittlere Schule ohne Matura	.	.	7
	Berufsbildende mittlere Schule mit Matura	.	.	6
	abgeschlossenes Studium nicht erhoben	.	.	30
Erwerbsstatus	erwerbstätig	.	.	32
	arbeitslos	.	.	26
	in Pension	.	.	54
	in Ausbildung (SchülerIn, StudentIn, ...)	.	.	11
	sonstige (Karenz, Haushalt, ...)	.	.	20
Leitdrogen <sup>1)</sup>	Opiate	46	36	82
	Kokain	13	8	21
	Stimulanzien	1	2	3
	Tranquilizer	8	11	19
	Cannabis	18	8	26
	Alkohol	8	4	12
<b>Betreute Personen insgesamt</b>		<b>81</b>	<b>62</b>	<b>143</b>

<sup>1)</sup> Eine Person kann mehrere Leitdrogen angeben.

Quelle: Magistrat Klagenfurt am Wörthersee, Abt. Gesundheit

**Tab. 6.33 OIKOS Drogenambulanz – Betreute Personen**

Bezeichnung		Betreute Personen		
		m.	w.	zus.
Alter	15 bis 24	31	6	37
	25 bis 34	27	4	31
	35 bis 44	5	-	5
	45 und darüber	2	1	3
Schulbildung	Volksschule	7	-	7
	Pflichtschule	29	7	36
	Lehrabschluss	12	2	14
	Berufsbildende mittlere Schule ohne Matura	15	2	17
	Berufsbildende mittlere Schule mit Matura	2	-	2
Erwerbsstatus	erwerbstätig	31	7	38
	arbeitslos	27	4	31
	in Pension	1	-	1
	in Ausbildung (SchülerIn, StudentIn, ...)	6	-	6
Leitdrogen	Opiate	5	4	9
	Kokain	5	-	5
	Stimulanzien	2	-	2
	Tranquilizer	-	2	2
	Cannabis	49	5	54
	Alkohol	4	-	4
<b>Betreute Personen insgesamt</b>		<b>65</b>	<b>11</b>	<b>76</b>

Quelle: OIKOS - Verein für Suchtkranke



Tab. 6.34 Drogenberatungsstelle Grüner Kreis – Zugänge

Bezeichnung		Zugänge an Drogenabhängigen	Bezeichnung		Zugänge an Drogenabhängigen
Alter	bis 19	10	Familienstand	ledig	60
	20 bis 24	24		verheiratet	6
	25 bis 29	23		geschieden, getrennt	4
	30 bis 39	11		verwitwet	1
	40 und darüber	4		unbekannt	1
Schulbildung	Sonderschule	-	Derzeitige Berufsausübung	regelmäßig	10
	Pflichtschule	42		unregelmäßig	2
	weiterführende Schule	26		Rentner, Invalide	9
	Lehrabschlussprüfung	-		arbeitslos	51
	Universität, Hochschule	3		unbekannt	-
	unbekannt	1			

Quelle: Drogenberatungsstelle Grüner Kreis

6

Tab. 6.35 Alkoholberatungsstelle der Stadt Klagenfurt

Jahr	Einzelberatungen						Veranstaltungen	Gruppentherapie				
	insgesamt	davon		darunter Erstkontakte				insg.	Teilnehmer			darunter Erstkontakte
		m.	w.	insg.	davon				m.	w.		
					m.	w.						
1997	2.483	1.526	957	137	96	41	52	987	748	239	88	
2000	2.271	1.486	785	136	92	44	52	1.336	770	566	78	
2005	2.471	1.669	802	159	110	49	52	1.792	1.061	731	80	
2006	2.684	1.621	1.063	178	127	51	52	1.808	1.171	637	39	
2007	2.613	1.615	998	141	94	47	52	1.823	1.270	553	54	
2008	2.349	1.395	954	203	137	66	53	1.751	1.175	576	44	
2009	2.365	1.395	970	132	85	47	52	1.299	1.020	279	55	
2010	2.169	1.391	778	162	111	51	52	1.366	1.011	355	67	
2011	2.515	1.467	1.048	232	157	75	52	1.471	960	511	90	
2012	2.933	1.761	1.172	235	171	64	52	1.458	953	505	83	
2013	2.548	1.588	960	225	163	62	52	1.533	883	650	66	

Quelle: Magistrat Klagenfurt am Wörthersee, Abt. Gesundheit

Tab. 6.36 Beratungsstelle für Suchtgefahren des Kärntner Caritasverbandes

Jahr	Anzahl der Personen, die die Beratungsstelle für Suchtgefahren aufgesucht haben			davon Erstkontakte			Gruppenveranstaltungen
	m.	w.	zus.	m.	w.	zus.	
1999	57	98	155	.	.	.	33
2000	65	113	178	.	.	.	18
2005	47	66	113	37	48	85	18
2006	50	71	121	43	60	103	13
2007	66	56	122	45	39	84	14
2008	54	72	126	25	40	65	12
2009	52	79	131	35	52	87	14
2010	65	56	121	51	45	96	18
2011	55	68	123	43	51	94	18
2012	67	45	112	52	34	86	18
2013	73	44	117	48	34	82	24

Quelle: Caritas Kärnten

**Tab. 6.37 Sektenberatungsstelle**

Jahr	Kontakte			
	Auskünfte	Beratungen		
		m.	w.	zus.
2002	55	20	34	54
2005	230	89	122	211
2006	229	57	116	173
2007	240	49	126	175
2008	260	54	126	180
2009	289	60	195	255
2010	300	58	140	198
2011	300	65	205	270
2012 <sup>1)</sup>	410	.	.	340
2013	370	115	210	325

<sup>1)</sup> Die Beratungen wurden gendernmäßig nicht erfasst.

Quelle: Magistrat Klagenfurt am Wörthersee, Abt. Gesundheit

**6**
**Tab. 6.38 Spielsuchtberatung**

Jahr	Einzelberatungen						Gruppentherapie			
	insgesamt	davon		darunter Erstkontakte			Veranstaltungen	Teilnehmer		
		m.	w.	insg.	davon			insg.	davon	
					m.	w.			m.	w.
2000	198	162	36	21	14	7	51	269	260	9
2005	328	237	91	54	33	21	51	405	284	121
2006	531	342	189	73	41	32	48	425	303	122
2007	476	312	164	119	60	59	51	495	412	83
2008	469	393	76	74	49	25	51	789	740	49
2009	449	360	89	84	52	32	52	775	714	61
2010	792	660	132	91	55	36	50	701	616	85
2011	833	682	151	63	54	9	52	607	542	65
2012	202	169	33	49	40	9	10	307	268	39
2013	652	540	112	70	58	12	50	407	339	68

Quelle: Magistrat Klagenfurt am Wörthersee, Abt. Gesundheit

**Tab. 6.39 Streetwork Klagenfurt am Wörthersee**

Jahr	Klienten			Altersgruppen												Klientenkontakte
				darunter												
	m.	w.	zus.	unter 16			16 bis 19			20 bis 25			über 25			
				m.	w.	zus.	m.	w.	zus.	m.	w.	zus.	m.	w.	zus.	
2005	363	209	572	29	26	55	94	99	193	107	39	146	133	45	178	638
2006	299	202	501	12	18	30	97	95	192	91	47	138	99	42	141	544
2007	412	279	691	71	79	150	86	77	163	112	76	188	143	47	190	746
2008	395	277	672	57	58	115	77	87	164	111	61	172	150	71	221	734
2009	392	236	628	39	38	77	94	82	176	106	58	164	153	58	211	703
2010	421	269	690	27	30	57	109	100	209	122	79	201	163	60	223	753
2011	520	289	809	34	34	68	146	111	257	144	73	217	196	71	267	882
2012	446	316	762	20	48	68	126	110	236	105	82	187	195	76	271	819
2013	411	278	689	11	32	43	82	76	158	123	86	209	195	84	279	722

Quelle: Magistrat Klagenfurt am Wörthersee, Abt. Gesundheit

**Tab. 6.40 Psychosoziales Beratungszentrum – Arbeitsvereinigung Sozialhilfe Kärnten**

Jahr	Klienten			
	Neuaufnahmen	Wiederaufnahmen	Abgänge (Therapie beendet)	am Ende des Berichtsjahres
1990	210	15	235	96
2000	581	70	607	372
2005	809	63	797	615
2006	788	91	840	654
2007	1.407	68	873	602
2008	1.487	94	928	653
2009	1.517	136	966	687
2010	1.721	89	1.059	751
2011	1.761	106	1.134	733
2012	1.815	74	1.157	732
2013	1.879	90	1.241	728

Quelle: AVS - Psychosozialer Dienst

6

**Tab. 6.41 Psychosoziales Beratungszentrum – Klienten**

Betreute Klienten							
insgesamt	davon nach (der)						
	Geschlecht		derzeitigen Berufsausübung				
	m.	w.	regelmäßig	unregelmäßig	Rentner/ Invalide	arbeitslos	unbekannt
1.969	570	1.399	829	199	437	433	71

Quelle: AVS - Psychosozialer Dienst

**Tab. 6.42 Psychosoziales Beratungszentrum – Maßnahmen und Behandlungsdauer**

Maßnahmen	Anzahl	Behandlungsdauer	Anzahl
Gruppentherapie	-	1 - 4 Monate	592
Psychiatrische Kontakte	702	5 - 12 Monate	276
Beratungen	7.250	12 - 24 Monate	230
Psychotherapie	8.395	über 24 Monate	143

Quelle: AVS - Psychosozialer Dienst

**Tab. 6.43 Jugendnotschlafstelle**

Monat / Jahr	Nächtigungen insgesamt	davon	
		m.	w.
Jänner	364	273	91
Feber	306	179	127
März	392	256	136
April	375	239	136
Mai	411	219	192
Juni	429	233	196
Juli	427	253	174
August	339	224	115
September	320	203	117
Oktober	372	223	149
November	316	194	122
Dezember	301	218	83
<b>Insgesamt</b>	<b>4.352</b>	<b>2.714</b>	<b>1.638</b>
2012	3.418	2.623	795
2011	1.756	1.337	419
2010	1.535	1.176	359
2009	1.468	975	493
2008	1.667	1.078	589

Quelle: Jugendnotschlafstelle - Verein JUST

**6**
**Tab. 6.44 Jugendnotschlafstelle – Neuaufnahmen**

Neuaufnahmen insgesamt	davon	
	m.	w.
<b>38</b>	<b>24</b>	<b>14</b>

Quelle: Jugendnotschlafstelle - Verein JUST

Tab. 6.45 Frauennotschlafstelle <sup>1)</sup>

Bezeichnung		Anzahl	in %
<b>Aufgenommene Frauen insgesamt</b>		<b>19</b>	<b>100,0</b>
Durchschnittliche Verweildauer in Tagen		9	
Alter in Jahren	unter 30	11	57,9
	von 30 bis 39	3	15,8
	von 40 bis 49	2	10,5
	von 50 bis 59	3	15,8
Familienstand	verheiratet	4	21,1
	ledig	12	63,2
	geschieden	2	10,5
	keine Angaben	1	5,3
Hauptwohnsitz	Klagenfurt Stadt	11	57,9
	Klagenfurt Land	2	10,5
	Völkermarkt	4	21,1
	Obdachlos	2	10,5
Nationalität	Österreich	13	68,4
	EU (ohne Österreich)	1	5,3
	übriges Europa	2	10,5
	sonstige	3	15,8

<sup>1)</sup> Die Frauennotschlafstelle wurde am 6. Oktober 2013 neu eröffnet.

Quelle: Volkshilfe Kärnten

6

Tab. 6.46 Frauenhaus

Jahr	Aufgenommene	
	Frauen	Kinder
1990	51	65
2000	67	66
2005	87	79
2006	74	71
2007	86	83
2008	73	77
2009	63	55
2010	67	64
2011	66	63
2012	57	73
2013	68	77

Quelle: Frauenhaus Klagenfurt am Wörthersee

**Tab. 6.47 Frauenhaus – Aufgenommene Frauen und Kinder**

Bezeichnung		Anzahl	%
<b>Aufgenommene Frauen insgesamt</b>		<b>68</b>	<b>100,0</b>
Aufenthaltsdauer in Tagen	bis 3	17	25,0
	4 - 7	9	13,2
	8 - 14	6	8,8
	15 - 30	4	5,9
	31 - 90	9	13,2
	91 - 180	8	11,8
	181 - 365	3	4,4
	über 365	-	-
	ins Folgejahr übernommen	12	17,6
Alter in Jahren	bis 20	3	4,4
	21 - 30	24	35,3
	31 - 40	22	32,4
	41 - 50	12	17,6
	51 - 60	7	10,3
	ab 61	-	-
	keine Angaben	-	-
Ausbildung der Frauen	keine Schulbildung	2	2,9
	Pflichtschule	24	35,3
	Lehre mit Lehrabschlussprüfung	21	30,9
	Lehre ohne Lehrabschlussprüfung	5	7,4
	mittlere Schule	1	1,5
	Matura	3	4,4
	weiterführende Ausbildung	3	4,4
	Studium	4	5,9
	keine Angaben	5	7,4
Wohin nach dem Frauenhaus	zurück zum Misshandler	14	20,6
	zurück in die alte Wohnung ohne Misshandler	7	10,3
	eigene Wohnung, eigenes Zimmer	11	16,2
	Verwandte/Bekannte	13	19,1
	andere Institutionen	10	14,7
	keine Angaben	1	1,5
	am 31.12.2013 noch im Frauenhaus	12	17,6
Nationalität	Österreich	34	50,0
	restliche EU	11	16,2
	Südosteuropa	7	10,3
	europ. nicht EU-Länder	3	4,4
	Asien	11	16,2
	Afrika	1	1,5
	Lateinamerika	1	1,5
<b>Mitgebrachte Kinder insgesamt</b>		<b>77</b>	<b>100,0</b>
Alter der Kinder in Jahren	bis 24 Monate	16	20,8
	2 - 5 Jahre	19	24,7
	6 - 10 Jahre	29	37,7
	11 - 15 Jahre	10	13,0
	über 15 Jahre	3	3,9

Quelle: Frauenhaus Klagenfurt am Wörthersee



Tab. 6.48 Männerbüro – Kärntner Caritasverband

Bezeichnung	Anzahl
<b>Betreute Klienten insgesamt</b>	<b>505</b>
Maßnahmen:	
Einzelberatung	1.113
Paargespräche	89
Familiengespräche	5
Gruppengespräche	10

Quelle: Caritas Kärnten

6

Tab. 6.49 Familienservice der Landeshauptstadt Klagenfurt am Wörthersee

Angebote	Themen	Leistung	Teilnehmer		
			m.	w.	zus.
Beratungen	Scheidung, Trennung, Unterhalt, Obsorge, Wohnen, finanzielle Unterstützungen, familiäre Gewalt, Kinderbetreuung, Erziehung, Elterncoaching	Information, Beratung, Vermittlung	138	286	424
Veranstaltungen	Familienfreundliche Gemeinde, Erziehung, Treffpunkt Pubertät, Medien, Schule, Schule oder Lehre, Ferien Hits for Kids, Klagenfurter Familientag, Familienmesse, Klagenfurter Familienforum	Information, Weiterbildung, Sensibilisierung, Austausch, Vernetzung	.	.	2.150

Quelle: Magistrat Klagenfurt am Wörthersee, Abt. Präsidium



**Tab. 6.50 Familienberatung der Stadt Klagenfurt am Wörthersee – Frequenz nach Monaten**

Monat / Jahr	Klienten insgesamt	davon		Beratungen
		m.	w.	
Jänner	22	-	22	22
Feber	12	-	12	12
März	17	-	17	17
April	11	-	11	11
Mai	15	-	15	15
Juni	16	-	16	16
Juli	12	-	12	12
August	9	-	9	9
September	13	-	13	13
Oktober	9	-	9	9
November	8	-	8	8
Dezember	4	-	4	4
<b>Insgesamt</b>	<b>148</b>	<b>-</b>	<b>148</b>	<b>148</b>
2012	194	-	.	194
2011	216	-	.	216
2010	143	-	.	206
2009	105	-	.	262
2008	106	-	.	260
2007	108	-	.	227
2006	121	-	.	261
2005	127	-	.	272
2000	162	-	.	209
1990	.	-	.	923

Quelle: Magistrat Klagenfurt am Wörthersee, Abt. Gesundheit

6

**Tab. 6.51 Familienberatung der Stadt Klagenfurt am Wörthersee – Beratungen nach vorgetragene Anliegen**

Bezeichnung des Anliegens	Klienten	davon		Beratungen
		m.	w.	
Angelegenheiten der Familienplanung	93	-	93	93
Wirtschaftliche und soziale Belange werdender Mütter	1	-	1	1
Familienangelegenheiten, insbesondere solche rechtlicher und sozialer Natur	22	-	22	22
Sexuelle Belange und sonstige Partnerschaftsprobleme	6	-	6	6
Medizinische Probleme	-	-	-	-
Soziale Probleme	3	-	3	3
Juristische Probleme	-	-	-	-
Psychologische Probleme	23	-	23	23
Sonstige	-	-	-	-
<b>Insgesamt</b>	<b>148</b>	<b>-</b>	<b>148</b>	<b>148</b>

Quelle: Magistrat Klagenfurt am Wörthersee, Abt. Gesundheit



Tab. 6.52 Caritas Lebensberatung – Betreute Klienten

Jahr	Betreute Klienten	
	Kolpinggasse 6	Hubertusstraße 5c <sup>1)</sup>
1993	917	.
2000	810	.
2005	903	78
2006	727	97
2007	766	72
2008	924	150
2009	709	153
2010	874	165
2011	843	164
2012	794	150
2013	707	897

<sup>1)</sup> Das Beratungszentrum Don Bosco in der Siebenhügelstraße 64 wurde aufgelassen und ist 2013 in die Hubertusstraße 5c übersiedelt.

Quelle: Kärntner Caritasverband

6

Tab. 6.53 Caritas Lebensberatung – Maßnahmen

Bezeichnung	Maßnahmen		
	Kolpinggasse 6	Hubertusstraße 5c <sup>1)</sup>	Insgesamt
Einzelpsychotherapie	808	2.616	3.424
Einzelberatung	1.456	1.477	2.933
Paargespräche	173	62	235
Familiengespräche	51	4	55
Gruppengespräche	10	-	10
<b>Insgesamt</b>	<b>2.498</b>	<b>4.159</b>	<b>6.657</b>

<sup>1)</sup> Das Beratungszentrum Don Bosco in der Siebenhügelstraße 64 wurde aufgelassen und ist 2013 in die Hubertusstraße 5c übersiedelt.

Quelle: Kärntner Caritasverband

**Tab. 6.54 Caritas Lebensberatung – Elternseminare**

Bezeichnung	Anzahl der Seminare	TeilnehmerInnen
Geburtsvorbereitungsseminar "Ein Kind erwarten"	4	49
Großelternseminar "Unser Kind in guten Händen"	1	14
Pubertätsseminar	2	22
Mutter / Vater - Baby - Seminar	1	21
Krabbelkinderseminar	1	15
<b>Insgesamt</b>	<b>9</b>	<b>121</b>

Quelle: Kärntner Caritasverband

**6**
**Tab. 6.55 Jugendforum Mozarthof – Besucherfrequenz**

Jahr	Besucher insgesamt	Tägliche Besucher-Durchschnittsfrequenz											
		Jänner	Feber	März	April	Mai	Juni	Juli	Aug.	Sept.	Okt.	Nov.	Dez.
1983	<b>41.472</b>	.	.	235	240	190	220	180	200	140	160	160	.
1990	<b>33.219</b>	154	163	153	164	149	128	88	62	76	78	89	87
2000	<b>19.873</b>	99	94	74	63	51	58	55	47	68	83	90	80
2005	<b>16.384</b>	47	53	49	56	52	46	34	17	61	59	48	50
2006 <sup>1)</sup>	<b>9.761</b>	42	47	50	-	-	-	-	-	34	43	51	62
2008	<b>19.484</b>	58	70	87	81	71	94	61	51	77	81	88	78
2009	<b>18.673</b>	32	39	46	42	49	53	32	29	41	39	42	38
2010	<b>13.636</b>	37	46	41	41	38	43	27	22	37	43	38	36
2011	<b>13.612</b>	35	43	36	36	34	43	31	29	42	38	40	41
2012	<b>11.711</b>	37	32	42	48	39	43	24	15	52	49	53	38
2013	<b>10.848</b>	46	42	39	32	31	32	32	14	37	45	33	41

<sup>1)</sup> In den Monaten April bis August wegen Umbau geschlossen.

Quelle: Magistrat Klagenfurt am Wörthersee, Abt. Jugend und Familie - Soziale Dienste

**Tab. 6.56 Jugendforum Mozarthof – Aktivitäten**

Bezeichnung	Anzahl	Bezeichnung	Anzahl
Musikproben	586	Kurse (Workshops)	20
Tanzproben	38	Kulturelle Aktivitäten, Konzerte, Filme	25
Lernkurse, Nachhilfe	-	Aktivitäten sozialer Vereine	-
Projektpartnerschaften	7	Aktivitäten anderer Vereine	104
Übernachtungen	302	Betreuung von Sozialdienstleistungen	4

Quelle: Magistrat Klagenfurt am Wörthersee, Abt. Jugend und Familie - Soziale Dienste



Tab. 6.57 Rainbows – Anzahl der Gruppen und Kinder (Scheidungskinder)

Jahr	Anzahl der			
	Gruppen	betreuten Kinder		
		Buben	Mädchen	insgesamt
2000	14	34	25	59
2005	26	55	47	102
2006	27	45	65	110
2007	27	56	52	108
2008	30	52	60	112
2009	27	57	51	108
2010	25	38	56	94
2011	25	50	47	97
2012	23	37	55	92
2013	24	42	46	88

Quelle: Katholische Kirche Kärnten - Rainbows Landesstelle Kärnten

6

Tab. 6.58 Rainbows – Betreute Kinder nach dem Alter (Scheidungskinder)

Jahr	Anzahl der betreuten Kinder im Alter von					insgesamt
	4 bis 5	6 bis 8	9 bis 11	12 bis 14	15 bis 17	
	Jahren					
2000	15	23	16	5	-	59
2005	18	31	34	19	-	102
2006	21	47	35	7	-	110
2007	24	31	28	25	-	108
2008	30	39	32	11	-	112
2009	16	47	34	11	-	108
2010	29	28	30	7	-	94
2011	19	39	30	9	-	97
2012	23	39	30	-	-	92
2013	14	37	33	4	-	88

Quelle: Katholische Kirche Kärnten - Rainbows Landesstelle Kärnten

Tab. 6.59 Rainbows – Betreuung nach Todesfällen

Anzahl der Fälle	Betreute	
	Kinder	Erwachsene
17	20	14

Quelle: Katholische Kirche Kärnten - Rainbows Landesstelle Kärnten

**Tab. 6.60 Youth Points**

Bezeichnung / Ort	Anzahl der Besucher						
	2002 <sup>1)</sup>	2003 <sup>2)</sup>	2009	2010	2011	2012	2013
Megapoint (Trendsporthalle) Messegelände, Halle 9	.	9.537	12.324	14.436	16.516	16.135	16.177
Mobile YP <sup>3)</sup>	.	1.668	3.082	2.098	3.466	3.327	3.138
BesucherInnen Veranstaltungen u. Messen (Megapoint)	.	.	.	.	.	10.687	6.099
Mediapoint St. Veiter Straße 26	3.074	7.484	5.449 <sup>5)</sup>	5.042	4.575	4.175	4.039
Jugendkulturzentrum [kwadra:t] Messehalle 10	.	.	5.796	.	2.921	.	7.104
<b>Youth Points</b> Fischl Fischlstraße 69	.	2.895	2.458	2.278	2.972	4.495	2.684
Waidmannsdorf Ankershofenstraße 2	443	2.093	.	.	.	.	.
Welzenegg Irnigstraße 4	.	.	4.014	3.922	2.421	2.352	2.533
Feschnig Sonnengasse 13	.	541	.	.	.	.	.

1) Oktober bis Dezember.

2) Jänner bis Juli.

3) Info-Bus-Haltestellen: Viktring (Keltenstraße), Hörtendorf (Liliengasse), Wölfnitz (Zentrumweg).

4) In Betrieb seit Juli 2005.

5) Vorher Bahnhofstraße 19.

6) Wurde im April 2007 geschlossen.

Quelle: Projektleitung WIKI Jugend Kärnten

**6**
**Tab. 6.61 Sommerkinderbetreuung**

Anzahl der betreuten Kinder			davon mit Verpflegung	Dauer der Betreuung			
m.	w.	zus.		1 Woche	2 Wochen	3 Wochen	4 Wochen
			Anzahl der betreuten Kinder				
384	364	748	748	176	301	146	125

Quelle: Magistrat Klagenfurt am Wörthersee, Abt. Freizeit und Tourismus - Sportamt

**Tab. 6.62 Aktion Tagesmutter**

Jahr	Stand der eingesetzten Tagesmütter	Anzahl der untergebrachten Kinder			
		insgesamt	davon		
			1 - 3 Jahre	4 - 6 Jahre	ab 6 Jahre
am 31.12. des Berichtsjahres					
1990	31	117	.	.	.
2000	28	117	.	.	.
2005	29	114	105	7	2
2006	26	108	104	3	1
2007	28	123	111	11	1
2008	32	136	127	7	2
2009	32	169	150	13	6
2010	33	147	127	16	4
2011	28	136	122	8	6
2012	26	133	124	8	1
2013	28	142	134	7	1

Quelle: Arbeitsvereinigung der Sozialhilfeverbände Kärntens

Tab. 6.63 Kindertagesstätten – Eingeschriebene Kinder<sup>1)</sup>

Jahr	Eingeschriebene Kinder in											
	Krabbelstuben				Kindergärten				Horten			
	insgesamt	davon in (nach dem Erhalter)			insgesamt	davon in (nach dem Erhalter)			insgesamt	davon in (nach dem Erhalter)		
		öffent-lichen	dar. in städti-schen	priva-ten		öffent-lichen	dar. in städti-schen	priva-ten		öffent-lichen	dar. in städti-schen	priva-ten
1990	<b>153</b>	79	.	74	<b>2.237</b>	1.362	1.158	875	<b>1.004</b>	735	647	269
2000	<b>505</b>	104	.	401	<b>2.476</b>	1.507	1.223	969	<b>1.636</b>	1.244	1.113	392
2005	<b>516</b>	117	30	399	<b>2.372</b>	1.418	1.136	954	<b>1.674</b>	1.180	1.074	494
2006	<b>524</b>	119	29	405	<b>2.388</b>	1.413	1.134	975	<b>1.711</b>	1.214	1.112	497
2007	<b>576</b>	156	63	420	<b>2.406</b>	1.424	1.134	982	<b>1.712</b>	1.226	1.120	486
2008	<b>593</b>	152	59	441	<b>2.475</b>	1.487	1.185	988	<b>1.780</b>	1.261	1.156	519
2009	<b>634</b>	147	56	487	<b>2.513</b>	1.504	1.243	1.009	<b>1.776</b>	1.267	1.148	509
2010	<b>656</b>	148	50	508	<b>2.499</b>	1.472	1.203	1.027	<b>1.810</b>	1.297	1.182	513
2011	<b>674</b>	158	58	516	<b>2.561</b>	1.518	1.230	1.043	<b>1.766</b>	1.298	1.186	468
2012	<b>680</b>	154	55	526	<b>2.530</b>	1.465	1.186	1.065	<b>1.810</b>	1.310	1.204	500
2013	<b>717</b>	173	70	544	<b>2.594</b>	1.504	1.233	1.090	<b>1.798</b>	1.284	1.178	514

<sup>1)</sup> Stichtag: 15. Oktober

Quelle: Magistrat Klagenfurt am Wörthersee, Abt. Kindergärten und Horte und Leitungen der Kindertagesstätten

6

Tab. 6.64 Kindertagesstätten – Anzahl<sup>1)</sup>

Jahr	Anzahl der											
	Krabbelstuben				Kindergärten				Horte			
	insgesamt	davon in (nach dem Erhalter)			insgesamt	davon in (nach dem Erhalter)			insgesamt	davon in (nach dem Erhalter)		
		öffent-lichen	dar. in städti-schen	priva-ten		öffent-lichen	dar. in städti-schen	priva-ten		öffent-lichen	dar. in städti-schen	priva-ten
1990	<b>5</b>	1	.	4	<b>29</b>	15	12	14	<b>11</b>	9	8	2
2000	<b>19</b>	1	.	18	<b>35</b>	17	13	18	<b>24</b>	18	17	6
2005	<b>20</b>	2	1	18	<b>34</b>	17	13	17	<b>27</b>	18	17	9
2006	<b>20</b>	2	1	18	<b>34</b>	17	13	17	<b>25</b>	17	16	8
2007	<b>22</b>	4	3	18	<b>34</b>	17	13	17	<b>24</b>	17	16	7
2008	<b>23</b>	4	3	19	<b>34</b>	17	13	17	<b>25</b>	17	16	8
2009	<b>24</b>	4	3	20	<b>34</b>	16	13	18	<b>22</b>	15	14	7
2010	<b>25</b>	4	3	21	<b>36</b>	17	14	19	<b>22</b>	15	14	7
2011	<b>25</b>	4	3	21	<b>37</b>	17	14	20	<b>20</b>	14	13	6
2012	<b>25</b>	4	3	21	<b>37</b>	17	14	20	<b>20</b>	13	12	7
2013	<b>27</b>	5	4	22	<b>39</b>	17	14	22	<b>21</b>	13	12	8

<sup>1)</sup> Stichtag: 15. Oktober

Quelle: Magistrat Klagenfurt am Wörthersee, Abt. Kindergärten und Horte und Leitungen der Kindertagesstätten

**Grafik 6.4** Eingeschriebene Kinder in Kindertagesstätten

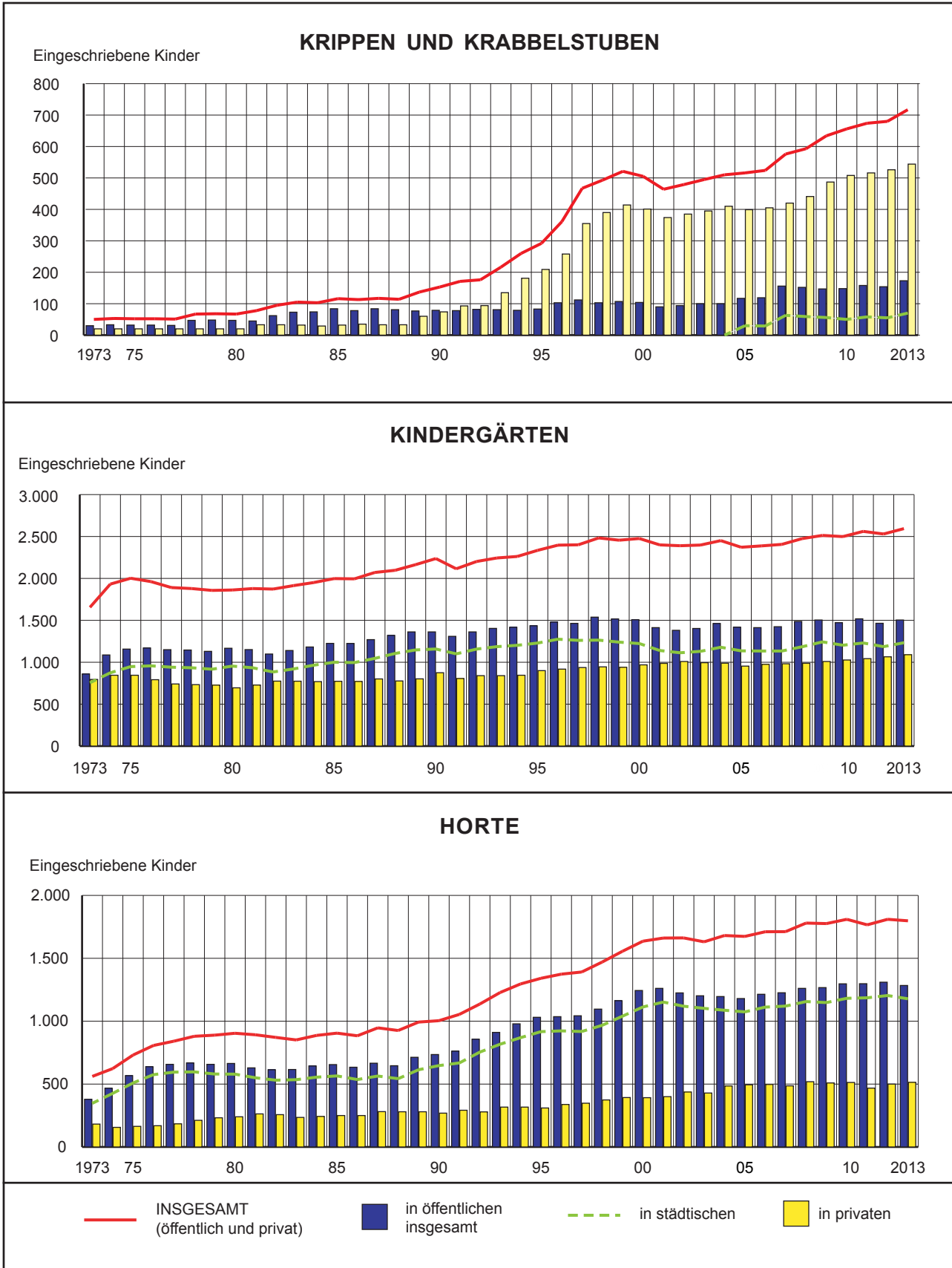

6

Quelle: Magistrat Klagenfurt am Wörthersee, Abt. Kindergärten und Horte und Leitungen der Kindertagesstätten



Tab. 6.65 Kindergärten – Kindergruppen, eingeschriebene Kinder und Personal

Anschrift	Planmäßige Plätze	Kindergruppen	Eingeschriebene Kinder							Ø Anzahl der Kinder pro Gruppe im pädag.	Personal		Ø Anzahl der Kinder pro Betreuungsperson mit pädag. Ausbildung
			männlich	weiblich	zusammen	davon besuchen die Kindertagesstätte			mit Mittagessen in der Anstalt		Kinderdienst	Helferinnen	
						ganztags	vormittags	nur nachmittags					
<b>Städtische Kindergärten</b>													
Johann-Strauß-Gasse 10	140	5	65	49	114	56	58	-	92	23	12	-	10
Ehrentaler Straße 24	95	4	54	35	89	37	52	-	73	22	9	-	10
Feldkirchner Straße 7	165	7	60	63	123	65	58	-	87	18	18	-	7
Fischlstraße 32	75	3	33	39	72	33	39	-	47	24	7	-	10
Kindergartenstraße 8	100	5	68	57	125	53	72	-	96	25	12	-	10
Feldkirchner Straße 7A	45	2	26	23	49	24	25	-	33	25	5	-	10
Mössingerstraße 7	109	5	51	44	95	32	63	-	58	19	12	-	8
Morogasse 33	125	5	51	55	106	70	36	-	93	21	12	-	9
Rauscherpark 1	50	2	20	28	48	19	29	-	34	24	5	-	10
Rilkestraße 1	150	6	64	65	129	54	75	-	81	22	14	-	9
Römerweg 26	100	4	50	46	96	44	52	-	75	24	9	-	11
Lortzinggasse 29	100	4	43	52	95	47	48	-	82	24	10	-	10
Alois-Schader-Straße 41	50	2	16	25	41	17	24	-	29	21	5	-	8
Lakeside B10	50	2	19	32	51	40	11	-	42	26	5	-	10
<b>Summe</b>	<b>1.354</b>	<b>56</b>	<b>620</b>	<b>613</b>	<b>1.233</b>	<b>591</b>	<b>642</b>	<b>-</b>	<b>922</b>	<b>22</b>	<b>135</b>	<b>-</b>	<b>9</b>
<b>Sonstige öffentl. Kindergärten</b>													
Hubertusstraße 1 (Übungsk.)	105	5	51	49	100	23	77	-	52	20	14	-	7
Feschnigstraße 14 (Klinikum)	100	4	48	48	96	96	-	-	96	24	9	5	11
Jugenddorfstr. 55 (AVS Förderkg.)	75	7	50	25	75	72	3	-	75	11	13	11	6
<b>Summe</b>	<b>280</b>	<b>16</b>	<b>149</b>	<b>122</b>	<b>271</b>	<b>191</b>	<b>80</b>	<b>-</b>	<b>223</b>	<b>17</b>	<b>36</b>	<b>16</b>	<b>8</b>
<b>Öffentl. Kindergärten insg.</b>	<b>1.634</b>	<b>72</b>	<b>769</b>	<b>735</b>	<b>1.504</b>	<b>782</b>	<b>722</b>	<b>-</b>	<b>1.145</b>	<b>21</b>	<b>171</b>	<b>16</b>	<b>9</b>
<b>Private Kindergärten</b>													
Thomas-Schmid-Gasse 9 (Carit.)	50	2	26	24	50	20	30	-	36	25	2	2	25
Auer-v.-Welsbach-Str. 11 (Carit.)	100	4	45	53	98	68	30	-	83	25	4	4	25
Ainethgasse 10 (Caritas)	75	3	35	40	75	61	14	-	69	25	5	3	15
Tarviser Straße 30 (Caritas)	25	1	14	10	24	14	10	-	22	24	1	2	24
Kanaltalerstraße 31 (Caritas)	125	5	60	54	114	68	46	-	98	23	6	5	19
Mikschallee 1 (Caritas)	50	2	27	23	50	41	9	-	46	25	2	2	25
Harbacher Straße 78 (Caritas)	50	2	20	19	39	24	15	-	35	20	2	2	20
Ursulinengasse 1 (Caritas)	112	5	50	61	111	52	59	-	99	22	6	6	19
Stift-Viktring-Straße 25 (Caritas)	75	3	35	40	75	27	48	-	63	25	4	4	19
Afritschstraße 76 (Caritas)	75	3	42	29	71	44	27	-	56	24	3	3	24
Karl-Truppe-Straße 18 (Waldorf)	20	1	10	11	21	-	21	-	-	21	1	2	21
Linsengasse 21 (Waldorf)	63	3	29	34	63	22	41	-	22	21	4	3	16
10.-Oktober-Str. 25 ("Unser Kind")	35	2	19	18	37	33	4	-	33	19	2	2	19
Hauffgasse 6 (Kogler)	18	1	14	9	23	11	12	-	23	23	2	-	12
Mikschallee 4 (Sonce)	51	2	24	26	50	40	10	-	49	25	2	3	25
Lakesidepark B 10 (Sunrise)	50	2	29	21	50	29	21	-	44	25	2	3	25
Harbacher Straße 70 (Montessori)	45	2	22	23	45	28	17	-	42	23	3	3	15
Schleppeplatz 8 (Schleppealm)	25	1	13	13	26	26	-	-	26	26	2	1	13
Steingasse 180 (Wie daham)	25	1	12	13	25	25	-	-	25	25	4	-	6
Hallegger Straße 152A (CreaVita)	25	1	11	6	17	13	4	-	13	17	2	-	9
Opferholzstraße 34 (Waldlicht)	15	1	7	2	9	-	9	-	-	9	1	1	9
Pulverturmstraße 28 (Trinity)	15	1	12	5	17	-	17	-	-	17	2	-	9
<b>Summe</b>	<b>1.124</b>	<b>48</b>	<b>556</b>	<b>534</b>	<b>1.090</b>	<b>646</b>	<b>444</b>	<b>-</b>	<b>884</b>	<b>23</b>	<b>62</b>	<b>51</b>	<b>18</b>
<b>KINDERGÄRTEN INSGESAMT</b>	<b>2.758</b>	<b>120</b>	<b>1.325</b>	<b>1.269</b>	<b>2.594</b>	<b>1.428</b>	<b>1.166</b>	<b>-</b>	<b>2.029</b>	<b>22</b>	<b>233</b>	<b>67</b>	<b>11</b>

Quelle: Magistrat Klagenfurt am Wörthersee, Abt. Kindergärten und Horte und Leitungen der Kindertagesstätten



**Tab. 6.66 Horte – Kindergruppen, eingeschriebene Kinder und Personal**

Anschrift	Planmäßige Plätze	Kindergruppen	Eingeschriebene Kinder				Ø Anzahl der Kinder pro Gruppe	Personal		Ø Anzahl der Kinder pro Betreuungsperson mit pädagogischer Ausbildung
			männlich	weiblich	zusammen	mit Mittagessen in der Anstalt		im pädag. Kinderdienst eingesetztes Personal	Heferinnen	
<b>Städtische Horte</b>										
Johann-Strauß-Gasse 12 (I)	180	11	107	116	<b>223</b>	223	20	14	-	16
Johann-Strauß-Gasse 10	40	3	32	30	<b>62</b>	62	21	4	-	16
Ehrentaler Straße 24	115	6	60	48	<b>108</b>	101	18	8	-	14
Feldkirchner Straße 7	135	7	56	55	<b>111</b>	111	16	10	-	11
Ferdinand-Wedenig-Straße 5	60	3	29	30	<b>59</b>	59	20	4	-	15
Fischlstraße 32	50	3	24	28	<b>52</b>	52	17	4	-	13
Gutendorferstraße 36	35	2	21	17	<b>38</b>	38	19	3	-	13
Mössingerstraße 5	95	5	41	34	<b>75</b>	75	15	10	-	8
Richard-Wagner-Straße 20	97	6	42	47	<b>89</b>	89	15	8	-	11
Rilkestraße 1 (I)	245	13	118	108	<b>226</b>	226	17	20	-	11
Römerweg 38	80	5	69	34	<b>103</b>	103	21	6	-	17
Viktringer Platz 1	40	2	18	14	<b>32</b>	32	16	2	-	16
<b>Summe</b>	<b>1.172</b>	<b>66</b>	<b>617</b>	<b>561</b>	<b>1.178</b>	<b>1.171</b>	<b>18</b>	<b>93</b>	-	<b>13</b>
<b>Sonstige öffentliche Horte</b>										
Feschnigstraße 14 (Klinikum)	106	4	59	47	<b>106</b>	106	27	8	-	13
<b>Summe</b>	<b>106</b>	<b>4</b>	<b>59</b>	<b>47</b>	<b>106</b>	<b>106</b>	<b>27</b>	<b>8</b>	-	<b>13</b>
<b>Öffentliche Horte insgesamt</b>	<b>1.278</b>	<b>70</b>	<b>676</b>	<b>608</b>	<b>1.284</b>	<b>1.277</b>	<b>18</b>	<b>101</b>	-	<b>13</b>
<b>Private Horte</b>										
Ursulinengasse 5 (Caritas)	280	14	128	152	<b>280</b>	280	20	17	-	16
10.-Oktober-Straße 25 (Hermagoras)	95	4	37	25	<b>62</b>	62	16	4	-	16
Mikschallee 4 (Hort ABCC)	80	4	44	38	<b>82</b>	82	21	5	-	16
Kirchengasse 31 (Jugendwerk Don Bosco)	15	1	11	4	<b>15</b>	15	15	1	-	15
Harbacher Straße 70 (Diakonie de La Tour)	30	3	23	2	<b>25</b>	25	8	3	3	8
Enzenbergerstraße 26 (Dompfarrhort)	20	1	9	11	<b>20</b>	20	20	3	-	7
Wilsonstraße 11 (Waldofschule)	15	1	6	9	<b>15</b>	15	15	3	-	5
Koschatstraße 43 (Agentur Jonasch)	20	1	9	6	<b>15</b>	15	15	3	1	5
<b>Summe</b>	<b>555</b>	<b>29</b>	<b>267</b>	<b>247</b>	<b>514</b>	<b>514</b>	<b>18</b>	<b>39</b>	<b>4</b>	<b>13</b>
<b>HORTE INSGESAMT</b>	<b>1.833</b>	<b>99</b>	<b>943</b>	<b>855</b>	<b>1.798</b>	<b>1.791</b>	<b>18</b>	<b>140</b>	<b>4</b>	<b>13</b>

Quelle: Magistrat Klagenfurt am Wörthersee, Abt. Kindergärten und Horte und Leitungen der Kindertagesstätten

**Tab. 6.67 Krippen und Krabbelstuben – Kindergruppen, eingeschriebene Kinder und Personal**

Anschrift	Planmäßige Plätze	Kindergruppen	Eingeschriebene Kinder							Ø Anzahl der Kinder pro Gruppe	Personal		Ø Anzahl der Kinder pro Betreuungsperson mit pädag. Ausbildung
			männlich	weiblich	zusammen	dav. besuchen die Kindertagesstätte			mit Mittagessen in der Anstalt		im pädag. Kinderdienst eingesetztes Personal	Helferinnen	
						ganztags	vormittags (inkl. Mittagsgruppen)	nur nachmittags					
<b>Städtische Krabbelstuben</b>													
Morogasse 33	30	2	12	17	29	24	2	3	29	15	8	-	4
Lortzinggasse 29	15	1	8	6	14	14	-	-	14	14	3	-	5
Johann-Strauß-Gasse 10	15	1	7	6	13	9	4	-	13	13	4	-	3
Kindergartenstraße 8	15	1	10	4	14	9	5	-	14	14	4	-	4
<b>Summe</b>	<b>75</b>	<b>5</b>	<b>37</b>	<b>33</b>	<b>70</b>	<b>56</b>	<b>11</b>	<b>3</b>	<b>70</b>	<b>14</b>	<b>19</b>	<b>-</b>	<b>4</b>
<b>Öffentliche Krippen und Krabbelstuben</b>													
Feschnigstraße 14 (Klinikum)	103	6	49	54	103	103	-	-	103	17	14	11	7
<b>Summe</b>	<b>103</b>	<b>6</b>	<b>49</b>	<b>54</b>	<b>103</b>	<b>103</b>	<b>-</b>	<b>-</b>	<b>103</b>	<b>17</b>	<b>14</b>	<b>11</b>	<b>7</b>
<b>Öffentl. Krabbelstuben insg.</b>	<b>178</b>	<b>11</b>	<b>86</b>	<b>87</b>	<b>173</b>	<b>159</b>	<b>11</b>	<b>3</b>	<b>173</b>	<b>16</b>	<b>33</b>	<b>11</b>	<b>5</b>
<b>Private Krippen und Krabbelstuben</b>													
Tarviser Straße 30 (Caritas)	30	2	15	14	29	16	13	-	26	15	2	4	15
Kanaltalerstraße 31 (Caritas)	15	1	11	4	15	8	7	-	15	15	1	3	15
Ainethgasse 10 (Caritas)	15	1	7	8	15	10	5	-	15	15	2	2	8
Lakeside B 0.2 (UBW)	30	2	20	10	30	20	9	1	30	15	7	-	4
Durchlaßstraße 27 (Kunterbunt)	25	2	14	11	25	17	8	-	25	13	6	1	4
Dr.-Schroll-Str. 4 (Struwelpeter)	15	1	9	6	15	15	-	-	15	15	4	-	4
Hauffgasse 6 (Kogler)	15	1	6	9	15	7	8	-	15	15	2	-	8
Karl-Landsteiner-G. 7 (Kindernest)	20	2	17	8	25	20	4	1	25	13	6	-	4
Rudolfsbahngürtel 2 (Wirbelwind)	30	2	21	11	32	22	8	2	32	16	7	1	5
Görzer Allee 32 (Drumherum)	45	3	19	26	45	30	12	3	45	15	10	-	5
Beethovenstraße 75/1 (Petzibär)	30	2	12	18	30	26	4	-	30	15	6	2	5
Laudonstraße 25 (Max und Moritz)	30	2	21	9	30	25	5	-	30	15	6	1	5
Siebenhügelstr. 126 (Hänsel u. Gretel)	30	2	15	15	30	21	9	-	30	15	6	1	5
St. Veiter Ring 43 (Kinki)	15	1	11	5	16	16	-	-	16	16	4	-	4
Rosentaler Straße 57 (Flohhüpfer)	25	2	14	12	26	16	10	-	25	13	2	3	13
Alpen-Adria-Platz 1 (Happy Hippos)	30	2	15	19	34	25	6	3	34	17	7	-	5
Gabelsbergerstr. 17 (Wiff und Bunt)	18	1	8	12	20	18	1	1	20	20	5	-	4
Forberweg 16 (Liliput)	45	3	29	21	50	41	5	4	50	17	12	1	4
Schleppeplatz 8 (Schleppealm)	15	1	9	6	15	15	-	-	15	15	3	-	5
Harbacher Straße 70 (Montessori)	15	1	5	12	17	-	17	-	17	17	1	2	17
Karl-Truppe-Weg 18 (Waldorf)	15	1	10	6	16	16	-	-	16	16	2	1	8
Linsengasse 21 (Waldorf)	12	1	10	4	14	14	-	-	14	14	1	2	14
<b>Summe</b>	<b>520</b>	<b>36</b>	<b>298</b>	<b>246</b>	<b>544</b>	<b>398</b>	<b>131</b>	<b>15</b>	<b>540</b>	<b>15</b>	<b>102</b>	<b>24</b>	<b>5</b>
<b>Krippen und Krabbelstuben insgesamt</b>	<b>698</b>	<b>47</b>	<b>384</b>	<b>333</b>	<b>717</b>	<b>557</b>	<b>142</b>	<b>18</b>	<b>713</b>	<b>15</b>	<b>135</b>	<b>35</b>	<b>5</b>

Quelle: Magistrat Klagenfurt am Wörthersee, Abt. Kindergärten und Horte und Leitungen der Kindertagesstätten

**Tab. 6.68 Kinderbetreuungsstelle "Kinderwerkstadt"**

Monat / Jahr	Anzahl der		Durchschnittsfrequenz (Kinder / Tag)
	Betriebstage	betreuten Kinder	
Jänner	26	512	20
Feber	24	352	15
März	26	551	21
April	25	437	17
Mai	23	520	23
Juni	25	434	17
Juli	27	609	23
August	26	686	26
September	24	471	20
Oktober	26	384	15
November	25	480	19
Dezember	24	573	24
<b>Insgesamt</b>	<b>301</b>	<b>6.009</b>	<b>20</b>
2012	302	6.252	21
2011	300	7.878	26
2010	302	8.633	29
2009	302	9.199	30
2008	307	9.719	32
2007	305	10.814	35
2006	174	6.142	35

Quelle: Kinderwerkstadt Klagenfurt

**6**
**Tab. 6.69 Lehrlings-, Schüler- und Studentenheime**

Heim / Anschrift / Eigentümer / Jahr	Heiminsassen insgesamt			davon									
				Studenten		Schüler		Lehrlinge		Sonstige			
	m.	w.	zus.	m.	w.	m.	w.	m.	w.	m.	w.		
Concordia, Hubertusstraße 5, Kärntner Caritasverband	40	79	119	31	70	-	-	-	-	9	9		
Österr. Studentenförderung, Nautilusweg 11	81	155	236	73	146	-	-	-	-	8	9		
Studentinnenwohn., Ainethg. 10, Don-Bosco-Schwestern	-	24	24	-	18	-	3	-	-	-	3		
Salesianer Don-Boscós, Kirchengasse 31	83	-	83	6	-	77	-	-	-	-	-		
Ehrental, Ehrentalerstraße 119, Land Kärnten	10	113	123	-	-	10	113	-	-	-	-		
Ehrental, Ehrentalerstraße 117, Land Kärnten	11	42	53	-	-	7	28	4	14	-	-		
Slomsek-Heim, 10.-Oktober-Straße 25	27	41	68	6	8	21	33	-	-	-	-		
Internat Pitzelstätten, Glantalstr., BM f. Land- u. Forstw.	10	182	192	-	-	10	182	-	-	-	-		
Wohngemeinschaft, Harbacher Str. 70, Diakonie de La Tour	4	19	23	-	-	4	19	-	-	-	-		
Sozialpäd. WG, Auer-v.-Welsbach-Str. 40, Diakonie de La Tour	11	9	20	-	-	11	9	-	-	-	-		
Schülerheim, Enzenbergstraße 26, Kolping Klagenfurt	69	66	135	5	2	46	56	4	2	14	6		
Jugendheim, Mikschallee 4, Slow. Schulverein	95	68	163	11	10	84	53	-	-	-	5		
SOS-Kinderdorf, Viktoriaweg 12	-	8	8	-	-	-	6	-	-	-	2		
SOS-Kinderdorf, Waldhofweg 14	10	6	16	-	-	5	3	3	2	2	1		
Studentenheim, Universitätsstraße 68	58	88	146	58	87	-	-	-	-	-	1		
Hochschülerhaus "Volkshilfe", Mozartstr. 61, Land Ktn.	72	74	146	70	69	-	3	2	2	-	-		
<b>Insgesamt</b>	<b>581</b>	<b>974</b>	<b>1.555</b>	<b>260</b>	<b>410</b>	<b>275</b>	<b>508</b>	<b>13</b>	<b>20</b>	<b>33</b>	<b>36</b>		
2012	660	934	1.594	292	380	315	515	1	9	23	34	16	
2011	634	898	1.532	273	383	302	476	3	6	15	23	24	
2010	617	9	03	1.520	245	351	310	521	1	6	11	46	20
2009	617	7	90	1.407	224	335	3	28	431	7	9	58	15
2008	570	8	46	1.416	221	338	3	10	470	9	12	30	26
2007	574	8	05	1.379	214	320	3	09	438	5	13	46	34
2006	547	8	53	1.400	206	330	3	09	473	5	14	27	36
2005	615	819	1.434	277	300	309	482	1	9	12	10	25	
2000	604	862	1.466	243	277	263	520	4	6	37	52	28	
1990	756	1.240	1.996	166	266	501	898	7	4	47	15	29	

Quelle: Lehrlings-, Schüler- und Studentenheime



Tab. 7.1 Volksschulen – Klassen-, Lehrer- und Schülerstand

Schuljahr	Schulen	Klassen	Allgemeine Lehrer	Schüler			Ø Schülerzahl	
				m.	w.	zus.	pro Klasse	auf 1 allg. Lehrer
1990/91	29	171	223	1.944	1.935	<b>3.879</b>	23	17
2000/01	28	189	274	2.100	1.959	<b>4.059</b>	21	15
2005/06	25	186	302	1.911	1.884	<b>3.795</b>	20	13
2006/07	25	180	278	1.895	1.840	<b>3.735</b>	21	13
2007/08	25	181	289	1.853	1.796	<b>3.649</b>	20	13
2008/09	24	183	286	1.828	1.743	<b>3.571</b>	20	12
2009/10	24	184	292	1.800	1.687	<b>3.487</b>	19	12
2010/11	24	184	289	1.795	1.667	<b>3.462</b>	19	12
2011/12	24	183	293	1.789	1.669	<b>3.458</b>	19	12
2012/13	23	184	282	1.841	1.690	<b>3.531</b>	19	13
2013/14	23	180	301	1.857	1.726	<b>3.583</b>	20	12

Quelle: Magistrat Klagenfurt am Wörthersee, Abt. Schulen, Adventistische Volksschule

7

Tab. 7.2 Neue Mittelschulen (Hauptschulen) – Klassen-, Lehrer- und Schülerstand

Schuljahr	Schulen	Klassen	Allgemeine Lehrer	Schüler			Ø Schülerzahl	
				m.	w.	zus.	pro Klasse	auf 1 allg. Lehrer
1990/91	14	114	352	1.326	1.291	<b>2.617</b>	23	7
2000/01	13	133	374	1.573	1.364	<b>2.937</b>	22	8
2005/06	11	116	328	1.454	1.335	<b>2.789</b>	24	9
2006/07	11	114	324	1.424	1.307	<b>2.731</b>	24	8
2007/08	11	110	313	1.388	1.235	<b>2.623</b>	24	8
2008/09	11	109	308	1.332	1.225	<b>2.557</b>	23	8
2009/10	11	110	329	1.302	1.198	<b>2.500</b>	23	8
2010/11	11	107	303	1.275	1.171	<b>2.446</b>	23	8
2011/12	11	103	288	1.171	1.198	<b>2.369</b>	23	8
2012/13	11	101	276	1.180	1.149	<b>2.329</b>	23	8
2013/14	12	100	294	1.149	1.106	<b>2.255</b>	23	8

Quelle: Magistrat Klagenfurt am Wörthersee, Abt. Schulen, Adventistische Neue Mittelschule

Tab. 7.3 Polytechnische Schule – Klassen-, Lehrer- und Schülerstand

Schuljahr	Schulen	Klassen	Allgemeine Lehrer	Schüler			Ø Schülerzahl	
				m.	w.	zus.	pro Klasse	auf 1 allg. Lehrer
1990/91	2	9	30	126	78	<b>204</b>	23	7
2000/01	1	6	19	87	33	<b>120</b>	20	6
2005/06	1	6	17	76	53	<b>129</b>	22	8
2006/07	1	5	19	70	56	<b>126</b>	25	7
2007/08	1	5	16	64	34	<b>98</b>	20	6
2008/09	1	7	18	84	50	<b>134</b>	19	7
2009/10	1	5	17	61	37	<b>98</b>	20	6
2010/11	1	6	18	82	40	<b>122</b>	20	7
2011/12	1	6	19	91	38	<b>129</b>	22	7
2012/13	1	5	22	65	47	<b>112</b>	22	5
2013/14	1	6	14	63	41	<b>104</b>	17	7

Quelle: Magistrat Klagenfurt am Wörthersee, Abt. Schulen

**Tab. 7.4 Sonderschulen – Klassen-, Lehrer- und Schülerstand**

Schuljahr	Schulen	Klassen	Allgemeine Lehrer	Schüler			Ø Schülerzahl	
				m.	w.	zus.	pro Klasse	auf 1 allg. Lehrer
1990/91	9	48	130	191	139	330	7	3
2000/01	7	47	112	162	101	263	6	2
2005/06	6	36	129	143	71	214	6	2
2006/07	6	35	109	144	76	220	6	2
2007/08	6	36	108	138	78	216	6	2
2008/09	6	47	115	191	101	292	6	3
2009/10	6	48	122	212	95	307	6	3
2010/11	6	46	111	231	80	311	7	3
2011/12	6	46	105	200	90	290	6	3
2012/13	6	37	99	176	80	256	7	3
2013/14	6	39	95	185	69	254	7	3

Quelle: Magistrat Klagenfurt am Wörthersee, Abt. Schulen

**Tab. 7.5 Rudolf-Steiner-Schule – Klassen-, Lehrer- und Schülerstand**

Schuljahr	Schulen	Klassen	Allgemeine Lehrer	Schüler			Ø Schülerzahl	
				m.	w.	zus.	pro Klasse	auf 1 allg. Lehrer
1990/91	1	10	12	67	88	155	16	13
2000/01	1	12	21	81	76	157	13	7
2005/06	1	12	19	82	105	187	16	10
2006/07	1	12	17	85	101	186	16	11
2007/08	1	13	20	82	103	185	14	9
2008/09	1	13	19	77	95	172	13	9
2009/10	1	13	19	80	96	176	14	9
2010/11	1	13	19	87	94	181	14	10
2011/12	1	13	17	86	106	192	15	11
2012/13	1	13	18	112	92	204	16	11
2013/14	1	13	17	96	120	216	17	13

Quelle: Rudolf-Steiner-Schule

**Tab. 7.6 Crea Vita Montessori-Privatschule – Klassen-, Lehrer- und Schülerstand**

Schuljahr	Schulen	Klassen	Allgemeine Lehrer	Schüler			Ø Schülerzahl	
				m.	w.	zus.	pro Klasse	auf 1 allg. Lehrer
2013/14	1	2	3	16	11	27	14	9

Quelle: Crea Vita Montessori-Privatschule

**Tab. 7.7 Allgemeinbildende Pflichtschulen insgesamt – Klassen, Lehrer und Schüler**

Schuljahr	Schulen	Klassen	Allgemeine Lehrer	Schüler			Ø Schülerzahl	
				m.	w.	zus.	pro Klasse	auf 1 allg. Lehrer
1990/91	55	352	747	3.654	3.531	7.185	20	10
2000/01	50	387	800	4.003	3.533	7.536	19	9
2005/06	44	356	795	3.666	3.448	7.114	20	9
2006/07	44	346	747	3.618	3.380	6.998	20	9
2007/08	44	345	746	3.525	3.246	6.771	20	9
2008/09	43	359	746	3.512	3.214	6.726	19	9
2009/10	43	360	779	3.455	3.113	6.568	18	8
2010/11	43	356	740	3.470	3.052	6.522	18	9
2011/12	44	352	723	3.347	3.107	6.454	18	9
2012/13	43	342	699	3.386	3.064	6.450	19	9
2013/14	44	340	724	3.366	3.073	6.439	19	9

Quelle: Magistrat Klagenfurt am Wörthersee, Abt. Schulen, Rudolf-Steiner-Schule, Adventistische VS, Crea Vita Privatschule

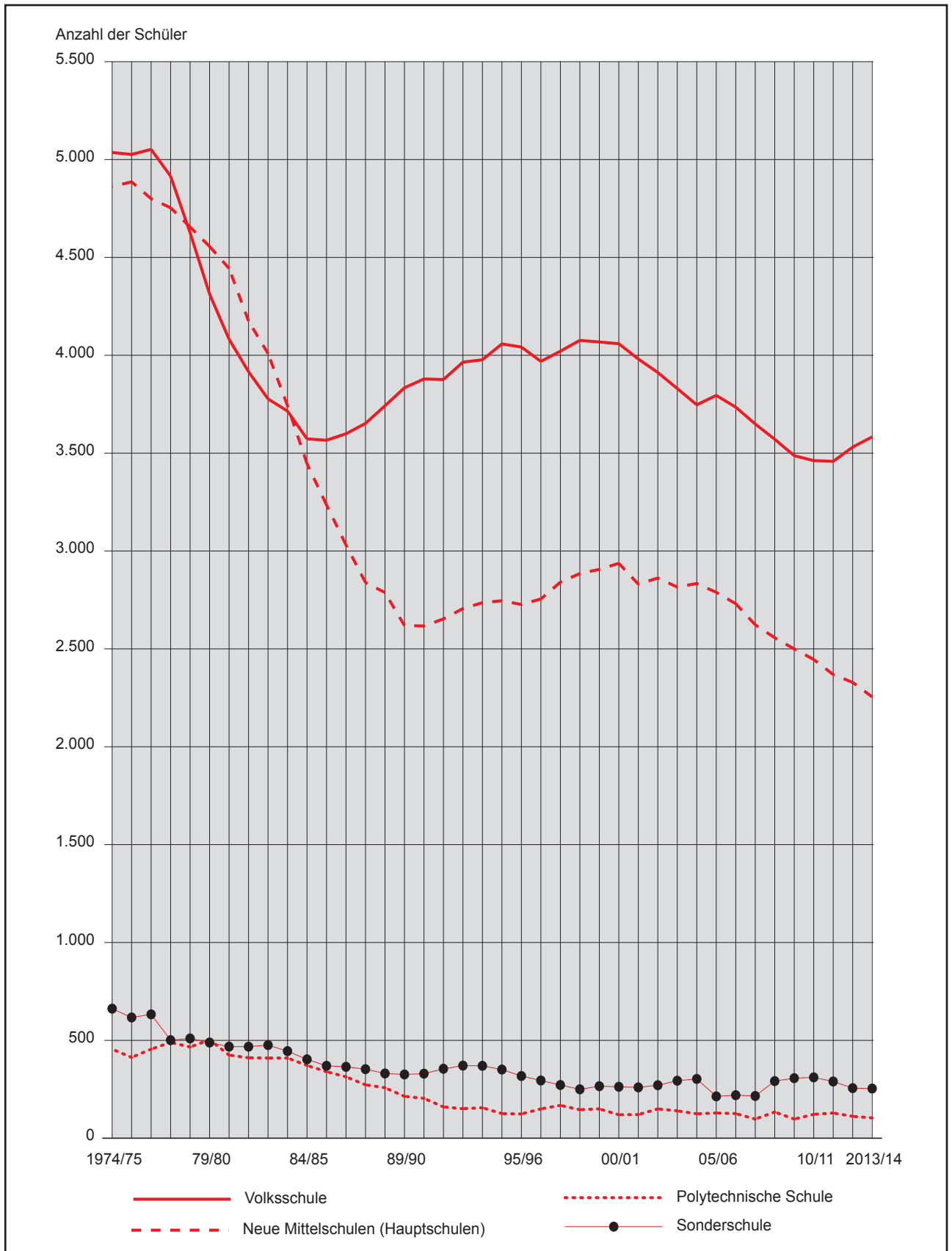
**Grafik 7.1 Entwicklung des Schülerstandes an Allgemeinbildenden Pflichtschulen**

Quelle: Magistrat Klagenfurt am Wörthersee, Abt. Schulen, Adventistische Privatschule

**Tab. 7.8 Allgemeinbildende Pflichtschulen – Klassen, Schüler und Lehrer 2013/14**<sup>1)</sup>

Bezeichnung der Schule <sup>2)</sup>	Klassen				Schüler							Lehrer				Ø Schülerzahl			
	Vorschul- klassen	Parallel- klassen	Aufstiegs- klassen	zusammen	m.	w.	zus.	dar. Ausländer			Allgemeine Lehrer	Religions- lehrer	Arbeitslehrer, sonst. Lehrer	zus.	pro Klasse	auf 1 Lehrer			
								insgesamt	EU-Aus- länder	Sonstige Ausländer							%-Anteil der Ausländer		
<b>I. Volksschulen</b>																			
VS 1	1	3	5	9	77	8	4	161	34	13	21	21,1	21	2	1	24	18	7	
VS 3	-	-	2	2	16	2	1	37	10	5	5	27,0	3	-	1	4	19	9	
VS 4	-	-	4	4	37	3	4	71	20	6	1	28,2	5	-	-	5	18	14	
VS 6	-	2	4	6	66	5	8	124	28	6	2	22,6	9	1	1	11	21	11	
VS 8	1	4	4	9	99	9	7	196	66	18	48	33,7	17	3	2	22	22	9	
VS 9	1	9	4	14	163	1	43	306	32	20	12	10,5	24	2	-	26	22	12	
VS 10	-	9	4	13	134	1	41	275	27	22	5	9,8	20	3	1	24	21	11	
VS 11	-	4	4	8	87	6	8	155	77	19	58	49,7	15	2	1	18	19	9	
VS 12	-	3	4	7	74	6	6	140	36	12	24	25,7	10	1	-	11	20	13	
VS 13	1	5	4	10	111	90		201	15	4	1	7,5	14	1	-	15	20	13	
VS 14	1	8	4	13	137	1	26	263	30	14	16	11,4	24	2	1	27	20	10	
VS 15	-	-	4	4	25	4	1	66	4	1	3	6,1	6	1	-	7	17	9	
VS 20	-	8	4	12	124	1	11	235	21	12	9	8,9	22	1	1	24	20	10	
VS 21	-	-	4	4	39	2	7	66	-	-	-	0,0	5	-	-	5	17	13	
VS 22	-	-	4	4	43	4	2	85	1	1	-	-	6	-	-	6	21	14	
VS 23	-	4	4	8	100	81		181	4	3	1	2,2	10	1	1	12	23	15	
VS 24	-	4	4	8	63	5	5	118	21	19	2	17,8	15	1	1	17	15	7	
VS 27	-	9	4	13	146	1	33	279	17	9	8	6,1	22	2	1	25	21	11	
VS Urs.	1	9	4	14	151	1	55	306	12	8	4	3,9	17	4	1	22	22	14	
VS Hermag.	-	1	4	5	38	2	6	64	10	8	2	15,6	8	1	1	10	13	6	
VS PH Ktn.	-	4	4	8	88	9	1	179	25	14	11	14,0	17	-	-	17	22	11	
Adventist.VS	-	-	1	1	2	6		8	1	1	-	-	2	1	1	4	8	2	
PVS de La Tour <sup>5)</sup>	-	-	4	4	37	3	0	67	6	4	2	9,0	9	-	-	9	17	7	
<b>zus.</b>	<b>6</b>	<b>86</b>	<b>88</b>	<b>180</b>	<b>1.857</b>	<b>1.726</b>	<b>3.583</b>	<b>497</b>	<b>219</b>	<b>278</b>	<b>13,9</b>	<b>301</b>	<b>29</b>	<b>15</b>	<b>345</b>	<b>20</b>	<b>10</b>		
<b>II. Neue Mittelschulen (HS)</b>																			
NMS 2	x	7	4	11	175	84		259	59	26	33	22,8	30	2	1	33	24	8	
NMS 3	x	12	4	16	145	2	33	378	40	13	27	10,6	43	3	4	50	24	8	
NMS 5	x	4	4	8	108	71		179	11	4	7	6,1	20	2	-	22	22	8	
NMS 6	x	6	4	10	135	96		231	67	18	49	29,0	27	1	1	29	23	8	
NMS 7	x	3	4	7	95	5	5	150	65	15	50	43,3	22	1	1	24	21	6	
NMS 10	x	4	4	8	94	6	8	162	8	3	5	4,9	26	1	2	29	20	6	
NMS 11	x	6	4	10	122	88		210	42	12	30	20,0	28	-	-	28	21	8	
NMS 12	x	2	4	6	72	6	4	136	59	16	43	43,4	25	1	1	27	23	5	
NMS 13	x	3	4	7	75	8	5	160	18	15	3	11,3	26	3	1	30	23	5	
NMS Urs.	x	4	4	8	36	15	7	193	6	4	2	3,1	18	2	3	23	24	8	
NMS PH Ktn.	x	4	4	8	90	10	2	192	24	13	11	12,5	24	5	-	29	24	7	
Adventist.NMS	x	-	1	1	2	3		5	-	-	-	-	5	1	-	6	5	1	
<b>zus.</b>	<b>x</b>	<b>55</b>	<b>45</b>	<b>100</b>	<b>1.149</b>	<b>1.106</b>	<b>2.255</b>	<b>399</b>	<b>139</b>	<b>260</b>	<b>17,7</b>	<b>294</b>	<b>22</b>	<b>14</b>	<b>330</b>	<b>23</b>	<b>7</b>		
<b>III. PTS</b>																			
PTS	x	-	6	6	63	4	1	104	21	8	1	20,2	14	-	1	15	17	7	
<b>zus.</b>	<b>x</b>	<b>-</b>	<b>6</b>	<b>6</b>	<b>63</b>	<b>41</b>	<b>104</b>	<b>21</b>	<b>8</b>	<b>13</b>	<b>20,2</b>	<b>14</b>	<b>-</b>	<b>1</b>	<b>15</b>	<b>17</b>	<b>7</b>		
<b>IV. Sonderschulen</b>																			
ASO Waidm.	x	x <sup>3)</sup>	6	6	32	5		37	3	3	-	8,1	14	1	1	16	6	2	
SfS	x	x <sup>3)</sup>	4	4	19	1	1	30	3	2	1	10,0	12	-	-	12	8	3	
ASS Josef.	x	x <sup>3)</sup>	5	5	26	1	1	37	2	1	1	5,4	8	-	-	8	7	5	
HSS Kärnten	x	x <sup>3)</sup>	9	9	34	2	4	58	6	4	2	10,3	26	-	-	26	x	x	
SFS Gutenberg	x	1	7	8	38	1	1	49	1	-	1	2,0	18	2	1	21	6	2	
SES de La Tour	x	x <sup>3)</sup>	7	7	36	7		43	8	4	4	18,6	17	1	-	18	6	2	
SPZ <sup>4)</sup>	x	x	x	x	x	x		x	x	x	x	x	x	x	x	x	x	x	
<b>zus.</b>	<b>x</b>	<b>1</b>	<b>38</b>	<b>39</b>	<b>185</b>	<b>69</b>	<b>254</b>	<b>23</b>	<b>14</b>	<b>9</b>	<b>9,1</b>	<b>95</b>	<b>4</b>	<b>2</b>	<b>101</b>	<b>7</b>	<b>3</b>		
<b>Insges.</b>	<b>6</b>	<b>142</b>	<b>177</b>	<b>325</b>	<b>3.254</b>	<b>2.942</b>	<b>6.196</b>	<b>940</b>	<b>380</b>	<b>560</b>	<b>15,2</b>	<b>704</b>	<b>55</b>	<b>32</b>	<b>791</b>	<b>19</b>	<b>8</b>		

<sup>1)</sup> Ohne Rudolf-Steiner-Schule und Crea Vita Montessori Privatschule.

<sup>2)</sup> Die VS 2, 5, 7, 16, 17, 18, 19, 25 und 26, sowie die HS 1, 4, 8, 9 und 14 wurden aufgelassen bzw. mit anderen Schulen zusammengelegt.

<sup>3)</sup> Eine Untergliederung in Parallel- bzw. Aufstiegsklassen ist bei diesen Schultypen nicht möglich.

<sup>4)</sup> Schüler gibt es in allen Schulen, die Lehrer stehen für die einzelnen Schüler im Anlassfall zur Betreuung zur Verfügung.

<sup>5)</sup> Private Volksschule für ganzheitliches Lernen mit Öffentlichkeitsrecht der evangelischen Stiftung der Gräfin Eveline de La Tour

Die genaue Bezeichnung der Schulen sowie die Adressen können aus der Tab. 7.10, Seite 128 entnommen werden.

Quelle: Magistrat Klagenfurt am Wörthersee, Abt. Schulen, Adventistische Privatschule



Tab. 7.9 Rudolf-Steiner-Schule – Schüler nach Schulstufen 2013/14

Schüler			Schulstufen																									
			1.		2.		3.		4.		5.		6.		7.		8.		9.		10.		11.		12.		13.	
m.	w.	zus.	m.	w.	m.	w.	m.	w.	m.	w.	m.	w.	m.	w.	m.	w.	m.	w.	m.	w.	m.	w.	m.	w.	m.	w.		
96	120	216	5	3	7	7	6	11	5	13	11	16	6	15	9	8	11	9	9	7	11	7	2	12	9	5	5	7

Quelle: Rudolf-Steiner-Schule

Grafik 7.2 Rudolf-Steiner-Schule – Entwicklung des Schülerstandes

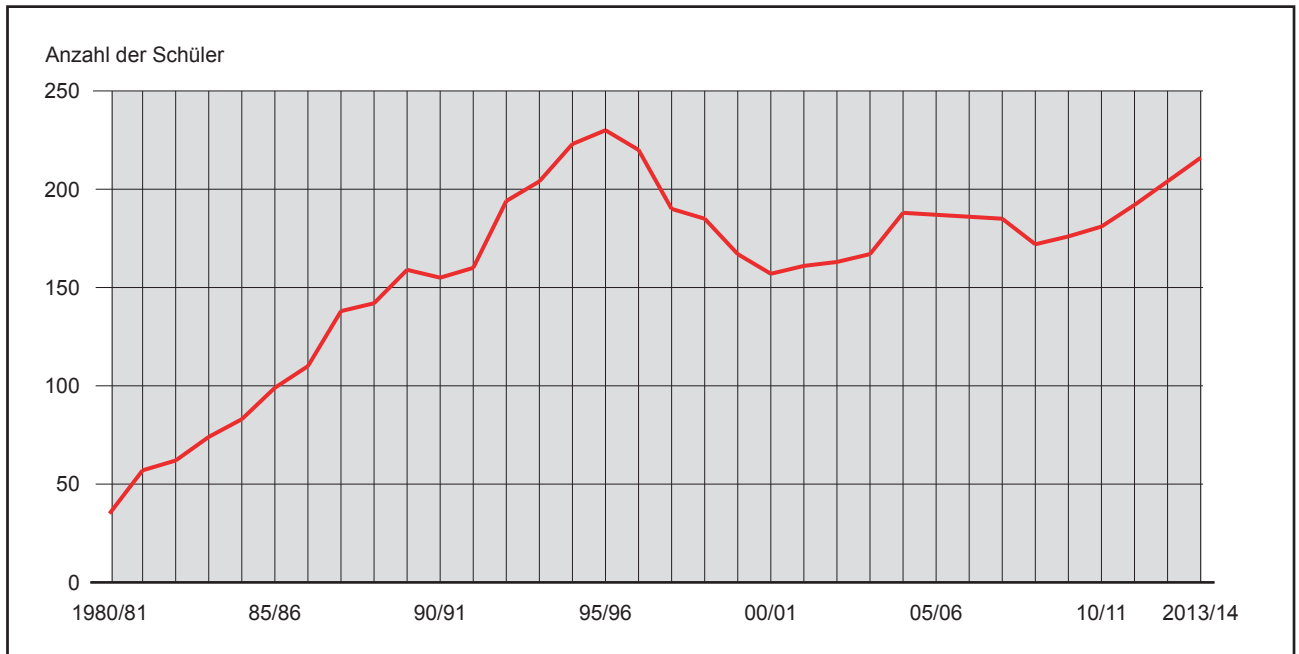

Quelle: Rudolf-Steiner-Schule

Tab. 7.10 Allgemeinbildende Pflichtschulen – Schüler nach Schulstufen 2013/14<sup>1)</sup>

Schulstufe	Volksschulen	Neue Mittelschulen (Hauptschulen)	Polytechnische Schule	Sonderschulen
VS <sup>2)</sup>	117	x	x	9
1.	859	x	x	14
2.	862	x	x	14
3.	858	x	x	32
4.	877	x	x	27
5.	x	483	x	19
6.	1	539	x	30
7.	1	581	x	47
8.	x	647	x	48
9.	x	x	104	14
<b>Insgesamt</b>	<b>3.575</b>	<b>2.250</b>	<b>104</b>	<b>254</b>

<sup>1)</sup> Ohne Rudolf-Steiner-Schule, Adventistische Privatschule und Crea Vita Montessori Privatschule.

<sup>2)</sup> VS = Vorschule (für Schüler mit Schulpflicht und freiwillige Vorschüler).

Quelle: Magistrat Klagenfurt am Wörthersee, Abt. Schulen



**Tab. 7.11 Standorte der Allgemeinbildenden Pflichtschulen in Klagenfurt**

Bezeichnung und Adresse der Schule		Bezeichnung und Adresse der Schule	
<b>Volksschulen</b>		<b>Neue Mittelschulen</b>	
VS 1	Benediktinerschule, Lichtenfelsgasse 2	NMS 2	Waidmannsdorf, Obirstraße 6
VS 3	Lidmanskyschule, Lidmanskygasse 22	NMS 3	Hasnerschule, Lidmanskygasse 55
VS 4	Annabichl, Dammgasse 44	NMS 5	Wölfnitz, Römerweg 38
VS 6	Westschule, Lerchenfeldstraße 35	NMS 6	St. Peter, Ebentaler Straße 26
VS 8	Dr. Karl Rennerschule, Ebentaler Straße 24	NMS 7	Benediktinerschule, Benediktinerplatz 1
VS 9	Dr. Theodor Körnerschule, Schubertstr. 31	NMS 10	St. Peter, ebentaler Straße 26
VS 10	Dr. Theodor Körnerschule, Schubertstr. 31	NMS 11	Annabichl "Viktor-Frankl-Schule", Weichselhofstraße 6
VS 11	St. Ruprecht, Kneippgasse 30	NMS 12	St. Ruprecht, Kneippgasse 30
VS 12	Festung, Richard-Wagner-Straße 20	NMS 13	Viktring "Thomas-Koschat-Schule, Abstimmungsstraße 31
VS 13	Am Spitalberg, Akazienhofstraße 36	NMS Urs.	St. Ursula, Ursulinengasse 1
VS 14	Welzenegg, Schachterlweg 47	NMS Päd.	PHS - Praxishauptschule der Pädagogischen Hochschule Kärnten, Hubertusstraße 1
VS 15	St. Georgen, St. Georgen am Sandhof		
VS 20	Viktring, Schulstraße 2		
VS 21	Hörtendorf, Gutendorfstraße 36		
VS 22	Ponfeld, Ponfeldstraße 91		
VS 23	Wölfnitz, Römerweg 36	PTS	Westschule, Lerchenfeldstraße 35
VS 24	Dr. Karl Rennerschule, Ebentaler Straße 24		
VS 27	Welzenegg, Schachterlweg 47		
VS Urs.	St. Ursula, Ursulinengasse 1		
VS Hermag.	Hermagoras, 10.-Oktober-Straße 25		
VS Päd.	PVS - Praxisvolksschule der Pädagogischen Hochschule Kärnten, Hubertusstraße 1		
VS priv.	Montessorischule de La Tour, Harbacher Straße 70		
	Adventistische Privatschule Klagenfurt (Volksschule und Neue Mittelschule) Ebentaler Straße 22		
			<b>Polytechnische Schule</b>
			Westschule, Lerchenfeldstraße 35
			<b>Sonstige Schule</b>
		Rudolf-Steiner-Schule	Waldorfschule, Wilsonstraße 11
		Crea Vita Montessori-Privatschule,	Hallegger Straße 152 A
			<b>Sonderschulen</b>
		ASO Waidmannsdorf	Allgemeine Sonderschule, Schubertstr. 29
		SfS	Sonderschule für Schwerstbehinderte, Waidmannsdorf, Schubertstraße 29
		ASS Josef.	Sonderschule Josefinum, Felseckweg 11
		HSS Kärnten	Heilstättenschule 1, St. Veiter Straße 47
		SFS Gutenberg	Heilstättenschule 2, Gutenbergstraße 9
		SES de La Tour	Sondererziehungsschule de La Tour Harbach, Harbacher Straße 70
		SPZ	Sonderpädagogische Zentren

Quelle: Magistrat Klagenfurt am Wörthersee, Abt. Schulen

**7**
**Tab. 7.12 Allgemeinbildende Pflichtschulen – Lehrer <sup>1)</sup>**

Schuljahr	Lehrer insgesamt	darunter in			
		Volksschulen	Neue Mittelschulen (Hauptschulen)	Polytechnische Schule	Sonderschulen <sup>2)</sup>
1990/91	<b>866</b>	284	397	33	152
1995/96	<b>895</b>	303	400	24	168
2000/01	<b>896</b>	327	419	20	130
2005/06	<b>880</b>	352	362	19	147
2006/07	<b>829</b>	318	363	21	127
2007/08	<b>827</b>	333	350	17	127
2008/09	<b>833</b>	335	346	19	133
2009/10	<b>860</b>	337	364	19	140
2010/11	<b>810</b>	331	336	19	124
2011/12	<b>795</b>	337	320	21	117
2012/13	<b>770</b>	330	310	23	107
2013/14	<b>788</b>	343	329	15	101

<sup>1)</sup> Ohne Rudolf-Steiner-Schule und Crea Vita Montessori Privatschule.

<sup>2)</sup> In den Sonderpädagogischen Zentren stehen 90 Lehrer für die einzelnen Schüler im Anlassfall zur Betreuung zur Verfügung.

Quelle: Magistrat Klagenfurt am Wörthersee, Abt. Schulen



**Grafik 7.3 Allgemeinbildende Pflichtschulen – Durchschnittliche Schülerzahl pro Klasse bzw. auf 1 Lehrer**

7

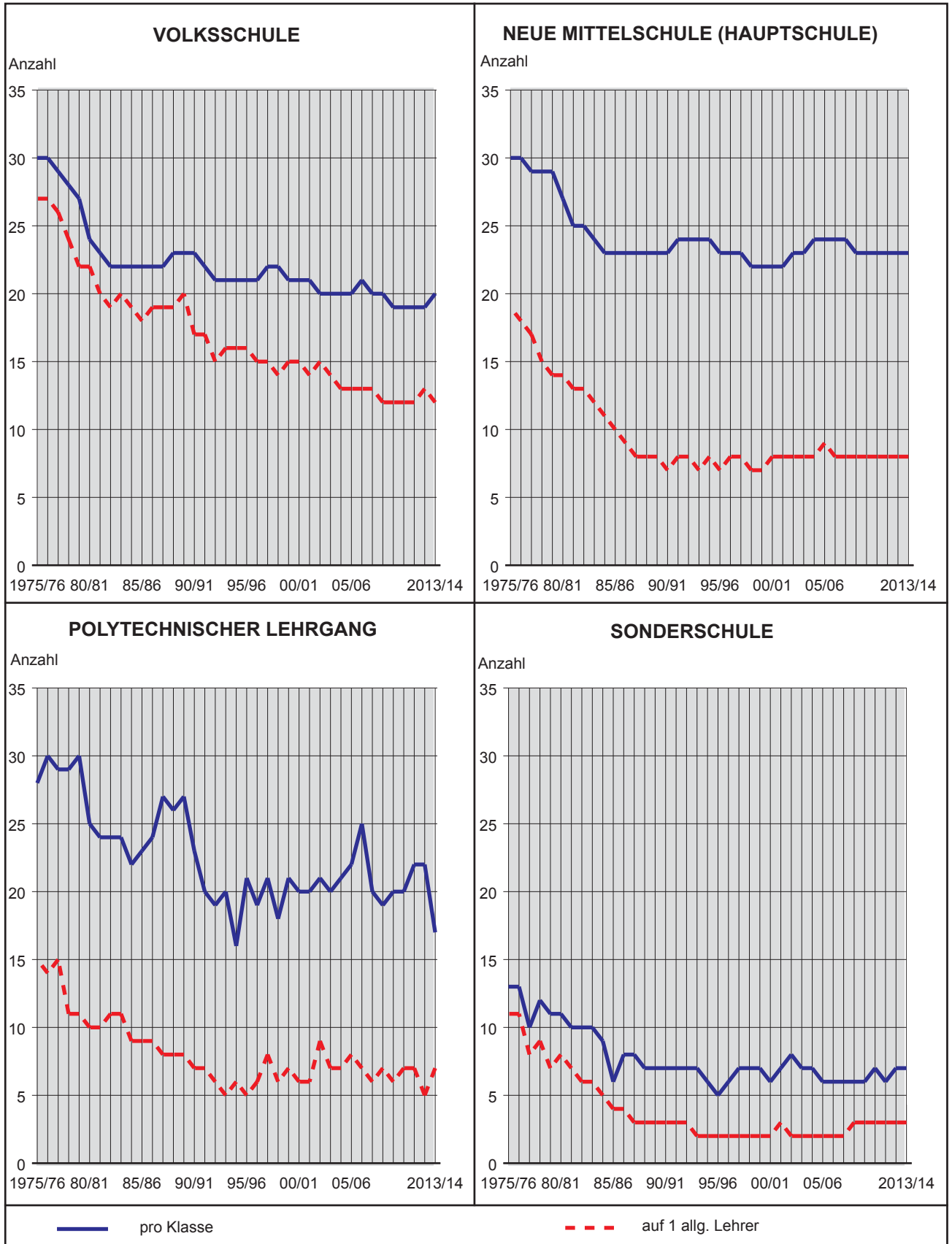

Quelle: Magistrat Klagenfurt am Wörthersee, Abt. Schulen

**Tab. 7.13 Allgemeinbildende Pflichtschulen – Einpendler nach Wohngemeinden bzw. Bezirken 2013/14**

Gemeinde/Bezirk/Bundesland (ständiger Wohnsitz des Schülers)		Schüler insge- samt	davon					
			Volks- schule	NMS (Haupt- schule)	Polytech- nische Schule	Sonder- schule	Crea Vita Montessori Privatschule	Rudolf- Steiner- Schule
Gemeinde	Ebenthal i.K.	157	10	129	6	4	-	8
	Feistritz im Rosental	2	-	-	2	-	-	-
	Ferlach	20	1	11	6	2	-	-
	Grafenstein	63	1	53	3	2	3	1
	Keutschach am See	43	3	31	1	-	-	8
	Köttmannsdorf	36	4	29	2	-	-	1
	Krumpendorf am Wörthersee	53	5	27	2	1	8	10
	Ludmannsdorf	22	3	19	-	-	-	-
	Magdalensberg	56	2	48	3	2	-	1
	Maria Rain	32	6	25	-	-	-	1
	Maria Saal	71	7	55	2	-	4	3
	Maria Wörth	4	-	2	-	1	-	1
	Moosburg	14	1	8	-	1	-	4
	Poggersdorf	66	4	56	3	-	1	2
	Pörtschach am Wörthersee	5	-	1	-	-	-	4
	St. Margareten im Rosental	6	-	5	-	-	-	1
	Schiefling am See	57	-	54	-	1	-	2
	Techelsberg am Wörthersee	18	-	9	-	1	2	6
	Zell	2	-	-	2	-	-	-
<b>Bezirk</b>	<b>Klagenfurt-Land (Gemeinden zus.)</b>	<b>727</b>	<b>47</b>	<b>562</b>	<b>32</b>	<b>15</b>	<b>18</b>	<b>53</b>
	Villach-Stadt	28	1	-	1	-	-	26
	Villach-Land	21	-	2	-	-	2	17
	Feldkirchen	5	-	4	-	-	1	-
	Hermagor	-	-	-	-	-	-	-
	St. Veit an der Glan	24	1	5	2	-	1	15
	Spittal an der Drau	-	-	-	-	-	-	-
	Völkermarkt	10	3	3	1	2	-	1
	Wolfsberg	-	-	-	-	-	-	-
<b>Bundesland</b>	<b>Kärnten (Bezirk zus.)</b>	<b>815</b>	<b>52</b>	<b>576</b>	<b>36</b>	<b>17</b>	<b>22</b>	<b>112</b>
	Steiermark	-	-	-	-	-	-	-
	Salzburg	-	-	-	-	-	-	-
	Burgenland	-	-	-	-	-	-	-
	Tirol	-	-	-	-	-	-	-
	Oberösterreich	-	-	-	-	-	-	-
	Niederösterreich	-	-	-	-	-	-	-
	Vorarlberg	-	-	-	-	-	-	-
	Wien	-	-	-	-	-	-	-
	Ausland	-	-	-	-	-	-	-
	<b>Einpendler insgesamt</b>	<b>815</b>	<b>52</b>	<b>576</b>	<b>36</b>	<b>17</b>	<b>22</b>	<b>112</b>
	Klagenfurt-Stadt (Ortsansässige)	5.624	3.531	1.679	68	237	5	104
	<b>Schüler insgesamt</b>	<b>6.439</b>	<b>3.583</b>	<b>2.255</b>	<b>104</b>	<b>254</b>	<b>27</b>	<b>216</b>

Quelle: Magistrat Klagenfurt am Wörthersee, Abt. Schulen, Rudolf-Steiner-Schule, Adventistische Privatschulen, Crea Vita Montessori Privatschule



Tab. 7.14 Berufsbildende Pflichtschulen – Schülerstand

Schuljahr	Klassen	Lehrpersonen (hauptamtliche, nebenamtliche und nebenberufliche, ohne Religionslehrer)	Schüler			Ø Schülerzahl pro Klasse
			m.	w.	insg.	
1990/91	179	131	2.091	1.388	3.479	19
2000/01	148	106	1.875	1.169	3.044	21
2005/06	129	85	1.516	1.074	2.590	20
2006/07	136	89	1.517	1.083	2.600	19
2007/08	135	88	1.521	1.154	2.675	20
2008/09	141	93	1.472	1.202	2.674	19
2009/10	148	95	1.412	1.202	2.614	18
2010/11	157	95	1.483	1.154	2.637	17
2011/12	159	96	1.401	1.164	2.565	16
2012/13	161	100	1.407	1.162	2.569	16
2013/14	153	96	1.250	1.029	2.279	15

Quelle: Direktionen der berufsbildenden Pflichtschulen

7

Tab. 7.15 Berufsbildende Pflichtschulen – Klassen und Schüler 2013/14

Schule	Klassen	Schüler			Ø Schülerzahl pro Klasse
		m.	w.	zus.	
Berufsschule I	61	864	169	1.033	17
Berufsschule II	89	373	840	1.213	14
Gartenbau BS	3	13	20	33	11
<b>Insgesamt</b>	<b>153</b>	<b>1.250</b>	<b>1.029</b>	<b>2.279</b>	<b>15</b>

Quelle: Direktionen der berufsbildenden Pflichtschulen

Grafik 7.4 Entwicklung des Berufsschülerstandes

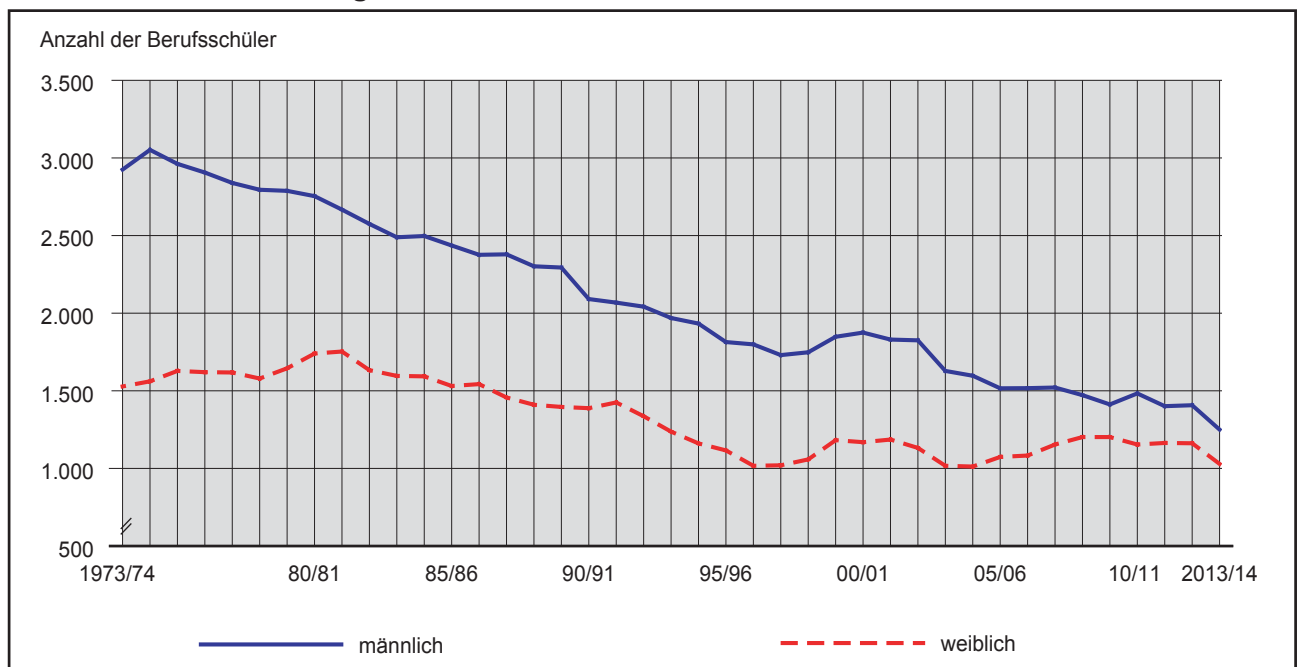

Quelle: Direktionen der berufsbildenden Pflichtschulen

**Tab. 7.16 Berufsbildende Pflichtschulen – Schüler nach Gewerbegruppen 2013/14**

Schule	Gewerbegruppe	Schüler		
		m.	w.	zus.
BS I	Elektro- und Gebäudetechniker	196	2	198
	Anlagen- und Betriebstechniker	31	2	33
	Elektromaschinentechniker	12	-	12
	Kommunikationstechniker, Audio- und Videoelektroniker	7	2	9
	Informationstechnologie - Technik	84	14	98
	Informationstechnologie - Informatik	18	2	20
	Medienfachmann, Mediendesign, Medientechniker, Marktkommunikation	22	43	65
	Elektrobetriebs- und Prozessleittechnik	60	3	63
	Bäcker	22	13	35
	Konditor (Zuckerbäcker)	12	68	80
	Fleischverarbeiter, Fleischverkäufer	28	3	31
	Personenkraftwagentechniker	94	4	98
	Personenkraftwagentechniker- und Systemelektroniker	103	2	105
	Tischler, Tischlereitechniker	175	11	186
BS II	Bankkaufmann/-frau	12	42	54
	Bekleidungsgestaltung	-	16	16
	EDV-Kaufmann/-frau	54	18	72
	Einzelhandelskaufmann/-frau	199	421	620
	FinanzdienstleisterIn	7	-	7
	Fitnessbetreuung	41	31	72
	Friseur- und PerückenmacherIn	9	175	184
	FußpflegerIn	-	30	30
	Großhandelskaufmann/-frau	45	55	100
	MasseurIn	6	23	29
	KosmetikerIn	-	29	29
Gartenb. BS	Gartenbau	13	20	33
<b>Insgesamt</b>		<b>1.250</b>	<b>1.029</b>	<b>2.279</b>

Quelle: Direktionen der berufsbildenden Pflichtschulen

7

**Tab. 7.17 Berufsbildende Pflichtschulen – Schüler nach Schulklassen 2013/14**

Bezeichnung der Berufsschulen	Schüler insgesamt	davon (in der)								Saisonunterricht
		1.	2.	3.	4.	1.	2.	3.	4.	
		Klasse im Normalunterricht				Klasse im lehrgangmäßigen Unterricht				
Berufsschule I	1.033	49	51	46	-	232	232	230	193	-
Berufsschule II	1.213	337	372	290	-	53	93	68	-	-
Gartenbau BS	33	-	-	-	-	11	13	9	-	-
<b>Insgesamt</b>	<b>2.279</b>	<b>386</b>	<b>423</b>	<b>336</b>	<b>-</b>	<b>296</b>	<b>338</b>	<b>307</b>	<b>193</b>	<b>-</b>

Quelle: Direktionen der berufsbildenden Pflichtschulen



Tab. 7.18 Berufsbildende Pflichtschulen – Vorbildung der Schüler in der 1. Klasse

Bezeichnung der Berufsschulen	Schüler der 1. Klassen nach der zuletzt besuchten Schulform													
	insgesamt	Volksschule		Sonderschule		Hauptschule		Polytechnischer Lehrgang	Berufsschule	BMS/LMS	AHS nicht abgeschlossen	BHS nicht abgeschlossen	AHS oder BHS abgeschlossen	Sonstige
		abgeschlossen	nicht abgeschlossen	abgeschlossen	nicht abgeschlossen	abgeschlossen	nicht abgeschlossen							
BS I	281	-	-	-	-	56	-	77	15	61	11	48	8	5
BS II	390	-	-	-	-	-	-	242	-	79	38	19	12	-
Gart. BS	11	-	-	-	-	2	-	1	-	1	-	2	-	5
<b>Insg.</b>	<b>682</b>	-	-	-	-	<b>58</b>	-	<b>320</b>	<b>15</b>	<b>141</b>	<b>49</b>	<b>69</b>	<b>20</b>	<b>10</b>

Quelle: Direktionen der berufsbildenden Pflichtschulen

Grafik 7.5 Berufsbildende Pflichtschulen – Durchschnittl. Anzahl der Schüler pro Klasse

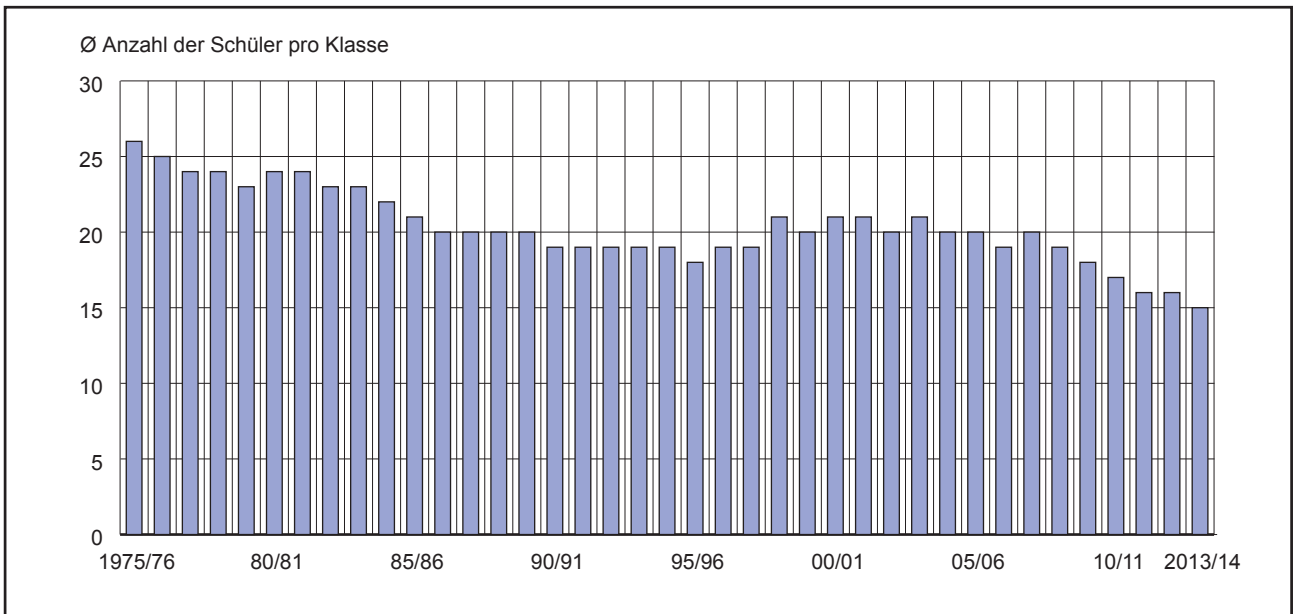

Quelle: Direktionen der berufsbildenden Pflichtschulen

Tab. 7.19 Berufsbildende Pflichtschulen – Einpendler nach Wohnbezirken 2013/14

Ständiger Wohnsitz der Schüler (Bezirk)	Einpendler insgesamt	davon in der		
		BS I	BS II	Gartenbau BS
Klagenfurt-Land	402	135	264	3
Villach-Stadt	94	38	55	1
Villach-Land	117	81	32	4
Feldkirchen	136	44	89	3
Hermagor	59	16	43	-
St. Veit an der Glan	350	182	166	2
Spittal an der Drau	132	67	53	12
Völkermarkt	207	109	96	2
Wolfsberg	244	172	71	1
Übriges Österreich	78	17	61	-
Ausland	-	-	-	-
<b>Insgesamt</b>	<b>1.819</b>	<b>861</b>	<b>930</b>	<b>28</b>

Quelle: Direktionen der berufsbildenden Pflichtschulen

**Tab. 7.20 Allgemeinbildende höhere Schulen – Klassen, Schüler und Lehrpersonen**

Schuljahr	Klassen	Lehrpersonen (voll- und teil- beschäftigt, ohne Religionslehrer)	Schüler			Ø Schülerzahl pro Klasse
			m.	w.	zus.	
1990/91	220	552	2.553	2.910	<b>5.463</b>	25
2000/01	224	569	2.496	3.093	<b>5.589</b>	25
2005/06	231	548	2.727	3.189	<b>5.916</b>	26
2006/07	230	552	2.734	3.218	<b>5.952</b>	26
2007/08	232	542	2.715	3.161	<b>5.876</b>	25
2008/09	234	545	2.714	3.170	<b>5.884</b>	25
2009/10	232	544	2.662	3.062	<b>5.724</b>	25
2010/11	232	533	2.547	3.009	<b>5.556</b>	24
2011/12	244	519	2.572	3.057	<b>5.629</b>	23
2012/13	241	523	2.573	3.000	<b>5.573</b>	23
2013/14	247	512	2.572	2.992	<b>5.564</b>	23

Quelle: Direktionen der allgemeinbildenden höheren Schulen

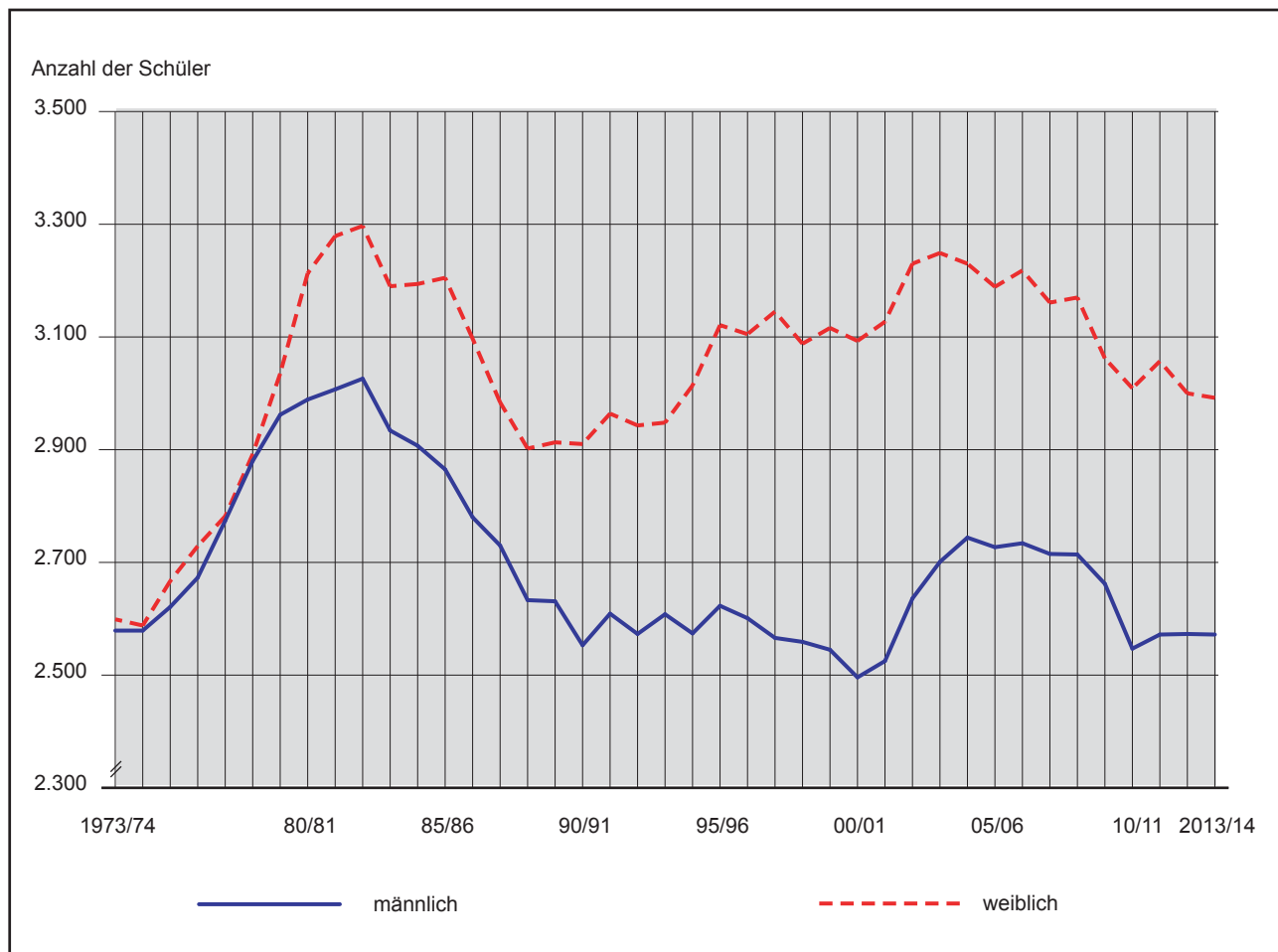
**Graphik 7.6 Entwicklung des Schülerstandes an allgemeinbildenden höheren Schulen**

Quelle: Direktionen der allgemeinbildenden höheren Schulen



Tab. 7.21 Allgemeinbildende höhere Schulen – Klassen und Schüler 2013/14

Schule	Klassen	Schüler			Ø Schülerzahl pro Klasse
		m.	w.	zus.	
BG und BRG Lerchenfeldstraße	34	356	240	596	18
BG u. BRG Ferdinand-Jergitsch-Straße	37	418	476	894	24
BG Völkermarkter Ring	30	321	379	700	23
BG Mössingerstraße	40	462	350	812	20
BRG Viktring	39	290	648	938	24
BG für Slowenen	22	235	295	530	24
Bundes-Oberstufen-RG	21	271	210	481	23
darunter neue Mittelschule	4	74	21	95	24
Bischöfliches RG und ORG St. Ursula	10	83	186	269	27
darunter neue Mittelschule	4	57	57	114	29
BG und BRG für Berufstätige	14 <sup>1)</sup>	136	208	344	25
<b>Insgesamt</b>	<b>247</b>	<b>2.572</b>	<b>2.992</b>	<b>5.564</b>	<b>23</b>

<sup>1)</sup> Halbjahreslehrgänge

Quelle: Direktionen der allgemeinbildenden höheren Schulen

7

Tab. 7.22 Allgemeinbildende höhere Schulen – Schüler nach Schulklassen 2013/14

Schule	Schüler insgesamt	davon in der (im)								
		1.	2.	3.	4.	5.	6.	7.	8.	9.
		Klasse bzw. Halbjahreslehrgang								
BG und BRG Lerchenfeldstraße	596	89	90	68	100	76	56	70	47	x
BG u. BRG Ferd.-Jergitsch-Straße	894	128	141	133	134	77	90	113	78	x
BG Völkermarkter Ring	700	110	116	127	108	64	66	58	51	x
BG Mössingerstraße	812	147	151	161	124	64	46	58	61	x
BRG Viktring	938	154	119	160	116	92	114	82	101	x
BG für Slowenen	530	94	89	71	74	62	51	48	41	x
Bundes-Oberstufen-RG	481	23 <sup>1)</sup>	24 <sup>1)</sup>	24 <sup>1)</sup>	24 <sup>1)</sup>	114	98	84	72	18
Bischöfliches RG und ORG St. Ursula	269	30 <sup>1)</sup>	28 <sup>1)</sup>	28 <sup>1)</sup>	28 <sup>1)</sup>	54	51	29	21	x
BG und BRG für Berufstätige	344	53	20	78	16	51	20	76	30	x
<b>Insgesamt</b>	<b>5.564</b>	<b>828</b>	<b>778</b>	<b>850</b>	<b>724</b>	<b>654</b>	<b>592</b>	<b>618</b>	<b>502</b>	<b>18</b>

<sup>1)</sup> Neue Mittelschule

Quelle: Direktionen der allgemeinbildenden höheren Schulen

Tab. 7.23 Allgemeinbildende höhere Schulen – Einpendler nach Wohnbezirken 2013/14

Ständiger Wohnsitz der Schüler (Bezirk)	Einpendler insgesamt	davon im								
		BG und BRG Lerchenfeldstr.	BG und BRG F.-Jergitsch-Str.	BG Völkermarkter Ring	BG Mössingerstr.	BRG Viktring	BG für Slowenen	Bundes-Oberstufen-RG	Bischöf. RG u. ORG "St. Ursula"	BG und BRG f. Berufstätige
Klagenfurt-Land	1.468	172	179	236	253	249	119	132	72	56
Feldkirchen	57	7	-	13	1	6	2	9	4	15
Hermagor	8	-	-	1	-	1	-	1	-	5
St. Veit-Glan	90	11	-	6	2	16	1	28	6	20
Spittal-Drau	15	1	-	-	-	5	-	2	2	5
Villach-Land	278	33	-	21	32	43	61	38	30	20
Villach-Stadt	67	2	-	-	-	6	2	36	4	17
Völkermarkt	358	10	1	55	36	32	156	33	9	26
Wolfsberg	20	-	-	1	-	1	-	4	-	14
Übriges Österreich	6	1	-	-	-	2	3	-	-	-
Ausland	55	-	1	-	-	2	52	-	-	-
<b>Einpendler insg.</b>	<b>2.422</b>	<b>237</b>	<b>181</b>	<b>333</b>	<b>324</b>	<b>363</b>	<b>396</b>	<b>283</b>	<b>127</b>	<b>178</b>
Klgft.-Stadt (Ortsans.)	3.142	359	713	367	488	575	134	198	142	166
<b>Schüler insg.</b>	<b>5.564</b>	<b>596</b>	<b>894</b>	<b>700</b>	<b>812</b>	<b>938</b>	<b>530</b>	<b>481</b>	<b>269</b>	<b>344</b>

Quelle: Direktionen der allgemeinbildenden höheren Schulen



**Tab. 7.24 Berufsbildende mittlere und höhere Schulen – Klassen und Lehrpersonen <sup>1)</sup>**

Schuljahr	Schüler in berufsbildenden mittleren und höheren Schulen sowie der Bundesbildungsanstalt für Kindergartenpädagogik insgesamt	Lehrpersonen (voll- und teilbeschäftigte, ohne Religionslehrer)	Klassen	Ø Schülerzahl pro Klasse
1990/91	4.773	553	184	26
2000/01	6.105	684	246	25
2005/06	6.692	678	251	27
2006/07	6.656	673	246	27
2007/08	6.613	690	251	26
2008/09	6.585	715	257	26
2009/10	6.666	734	266	25
2010/11	6.497	724	260	25
2011/12	6.392	731	259	25
2012/13	6.227	705	256	24
2013/14	6.191	663	252	25

<sup>1)</sup> Einschließlich der Bundesbildungsanstalt für Kindergartenpädagogik.

Quelle: Direktionen der berufsbildenden mittleren und höheren Schulen

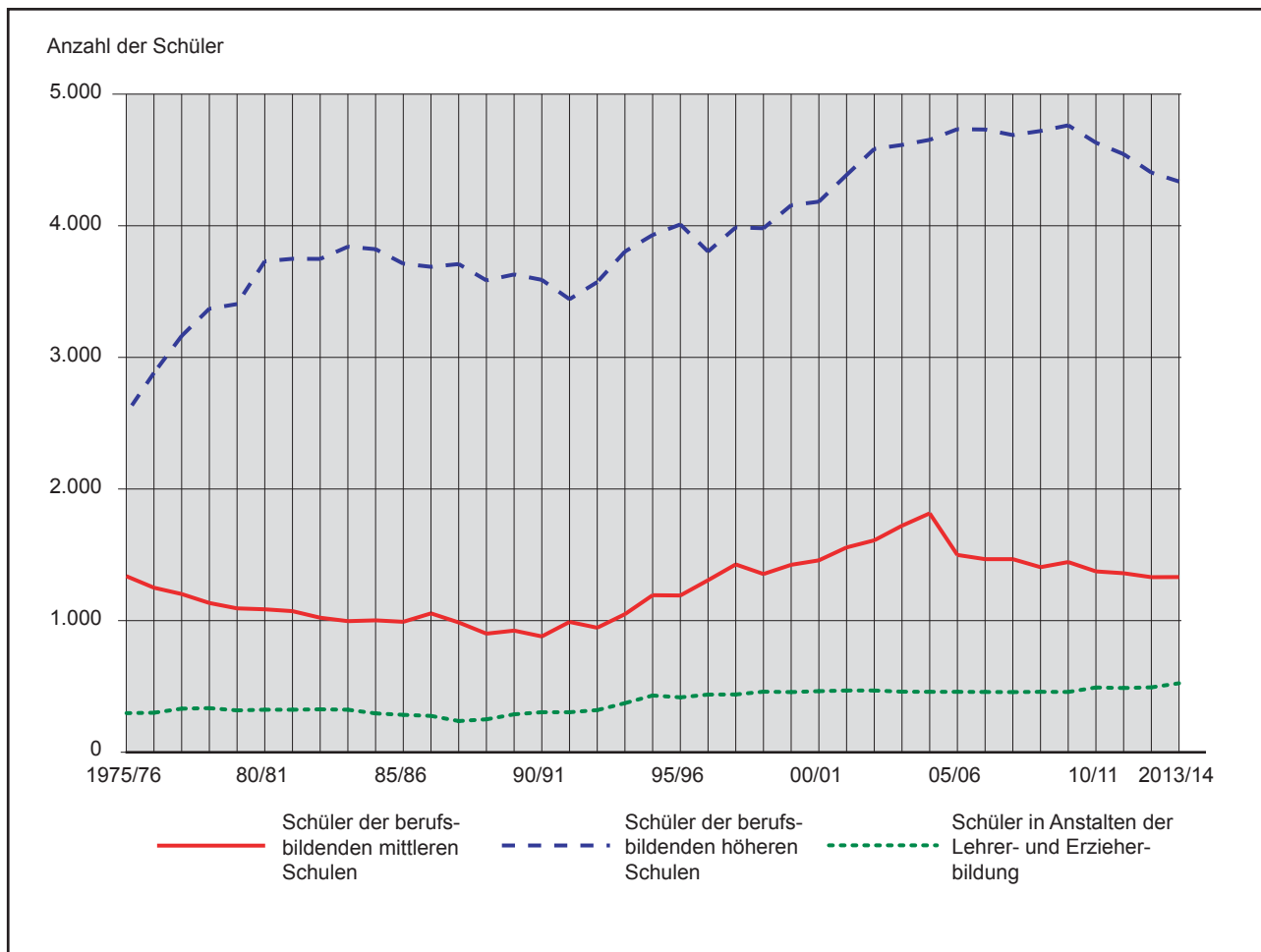
**7**
**Grafik 7.7 Entwicklung des Schülerstandes an berufsbildenden mittleren und höheren Schulen**

Quelle: Direktionen der berufsbildenden mittleren und höheren Schulen



Tab. 7.25 Berufsbildende höhere Schulen – Schülerstand

Schuljahr	Schüler insgesamt			davon nach Schultypen											
				Bundeshandelsakademien (inkl. Kolleg)			Höhere technische Bundeslehranstalt			Höhere Bundeslehranstalt für wirtschaftliche Berufe			Höhere Bundeslehranstalt für Land- und Ernährungswirtschaft		
	m.	w.	zus.	m.	w.	zus.	m.	w.	zus.	m.	w.	zus.	m.	w.	zus.
1990/91	1.953	1.636	<b>3.589</b>	453	784	1.237	1.491	19	1.510	7	521	528	2	312	314
2000/01	2.273	1.910	<b>4.183</b>	552	795	1.347	1.677	51	1.728	24	676	700	20	388	408
2005/06	2.471	2.263	<b>4.734</b>	682	909	1.591	1.704	106	1.810	50	885	935	35	363	398
2006/07	2.516	2.215	<b>4.731</b>	665	845	1.510	1.732	110	1.842	68	918	986	51	342	393
2007/08	2.467	2.222	<b>4.689</b>	664	856	1.520	1.688	111	1.799	49	897	946	66	358	424
2008/09	2.485	2.235	<b>4.720</b>	666	834	1.500	1.700	136	1.836	64	911	975	55	354	409
2009/10	2.519	2.244	<b>4.763</b>	667	819	1.486	1.708	157	1.865	85	912	997	59	356	415
2010/11	2.488	2.143	<b>4.631</b>	628	738	1.366	1.716	188	1.904	95	870	965	49	347	396
2011/12	2.466	2.078	<b>4.544</b>	570	738	1.308	1.741	180	1.921	99	811	910	56	349	405
2012/13	2.404	2.000	<b>4.404</b>	507	688	1.195	1.761	196	1.957	93	760	853	43	356	399
2013/14	2.401	1.935	<b>4.336</b>	492	675	1.167	1.759	211	1.970	94	701	795	56	348	404

Quelle: Direktionen der berufsbildenden mittleren und höheren Schulen

Tab. 7.26 Berufsbildende mittlere Schulen – Schülerstand

Schuljahr	Schüler insgesamt			davon nach Schultypen								
				Handelsschulen (inkl. Aufbau- und Überleitungsstufe)			Gewerblich technische Fachschulen			Fachschulen für wirtschaftliche Berufe und Soziallehranstalten		
	m.	w.	zus.	m.	w.	zus.	m.	w.	zus.	m.	w.	zus.
1990/91	288	592	<b>880</b>	54	132	186	212	2	214	22	458	480
2000/01	500	958	<b>1.458</b>	152	217	369	294	17	311	54	724	778
2005/06	682	817	<b>1.499</b>	215	190	405	406	17	423	61	610	671
2006/07	645	822	<b>1.467</b>	201	188	389	365	23	388	79	611	690
2007/08	637	830	<b>1.467</b>	205	190	395	367	19	386	65	621	686
2008/09	594	812	<b>1.406</b>	206	198	404	327	21	348	61	593	654
2009/10	584	861	<b>1.445</b>	197	197	394	280	19	299	107	645	752
2010/11	568	806	<b>1.374</b>	163	186	349	274	17	291	131	603	734
2011/12	540	820	<b>1.360</b>	149	176	325	262	15	277	129	629	758
2012/13	510	820	<b>1.330</b>	140	171	311	259	13	272	111	636	747
2013/14	481	850	<b>1.331</b>	143	184	327	224	8	232	114	658	772

Quelle: Direktionen der berufsbildenden mittleren und höheren Schulen

Tab. 7.27 Bundesbildungsanstalt für Kindergartenpädagogik – Schülerstand

Schuljahr <sup>1)</sup>	Schüler insgesamt	davon	
		m.	w.
1990/91	<b>304</b>	6	298
2000/01	<b>464</b>	19	445
2005/06	<b>459</b>	18	441
2006/07	<b>458</b>	19	439
2007/08	<b>457</b>	12	445
2008/09	<b>459</b>	15	444
2009/10	<b>458</b>	15	443
2010/11	<b>492</b>	14	478
2011/12	<b>488</b>	16	472
2012/13	<b>493</b>	17	476
2013/14	<b>524</b>	19	505

<sup>1)</sup> Vor 1987/88 inkl. Bildungsanstalt für Arbeitslehrerinnen.

Quelle: Bundesbildungsanstalt für Kindergartenpädagogik

**Tab. 7.28 Berufsbildende mittlere und höhere Schulen – Schüler nach Schulklassen 2013/14 <sup>1)</sup>**

Ort	Schulform	Schüler insgesamt	davon in der ... Klasse bzw. Jahrgang						
			1.	2.	3.	4.	5.	6.	7.
<b>Bundeshandelsakademien und -Handelsschulen</b>									
Kumpfgasse	Handelsakademie I <sup>2)</sup>	<b>735</b>	186	125	152	128	144	-	-
	Handelsschule I	<b>186</b>	75	59	52	-	-	-	-
	Aufbaulehrgang an die Handelsakademie	<b>141</b>	82	27	32	-	-	-	-
Mostecky- platz	Handelsakademie für Berufstätige	<b>238</b>	72	52	51	63	-	-	-
	Wirtschaftskolleg	<b>12</b>	-	12	-	-	-	-	-
Prof.-Jan.-Pl.	Zweisprachige Bundeshandelsakademie	<b>182</b>	66	33	31	30	22	-	-
<b>Höhere technische Bundeslehranstalten und technische Fachschulen</b>									
Lastenstraße	Höhere Abteilung für Maschineningenieurwesen	<b>278</b>	73	58	54	40	53	-	-
	Höhere Abteilung für Maschinenbau, Abendschule	<b>162</b>	19	64	38	23	18	-	-
	Höhere Abteilung für Elektrotechnik	<b>191</b>	46	34	34	37	40	-	-
	Höhere Abteilung für Mechatronik	<b>334</b>	97	58	73	53	53	-	-
	Fachschule für Elektrotechnik	<b>51</b>	14	21	16	-	-	-	-
	Fachschule für Mechatronik	<b>65</b>	21	16	14	14	-	-	-
Mössingerstr.	Höhere Lehranstalt für Elektronik	<b>94</b>	-	-	-	-	94	-	-
	Höhere Lehranstalt für Elektrotechnik	<b>280</b>	66	49	55	55	55	-	-
	Höhere LA für Elektronik u. Technische Informatik	<b>291</b>	80	88	52	71	-	-	-
	Höhere LA - Biomedizin- und Gesundheitstechnik	<b>156</b>	66	28	28	34	-	-	-
	Höhere LA für Berufstätige - Elektronik	<b>56</b>	11	-	20	-	10	-	15
	Höhere LA für Berufstätige für Elektrotechnik	<b>102</b>	28	-	21	-	27	-	26
	Vorbereitungslehrgang für Berufstätige	<b>26</b>	26	-	-	-	-	-	-
	Fachschule f. Computer u. Kommunikationstechnik	<b>116</b>	37	28	24	27	-	-	-
<b>Höhere Lehranstalten und Fachschulen für wirtschaftliche und soziale Berufe</b>									
Fromiller- straße	Höhere Lehranstalt für wirtschaftliche Berufe	<b>540</b>	138	92	82	107	121	-	-
	Höhere gewerbliche LA (Mode & Modedesign)	<b>124</b>	35	32	16	25	16	-	-
	Fachschule für wirtschaftliche Berufe	<b>80</b>	31	18	31	-	-	-	-
	Wirtschaftsfachschule	<b>26</b>	26	-	-	-	-	-	-
Viktringer Ring	Fachschule für Sozialberufe	<b>88</b>	40	30	18	-	-	-	-
(Caritas)	Schule für Sozialdienste	<b>48</b>	28	20	-	-	-	-	-
	Höhere Lehranstalt für wirtsch. Berufe "SOZM"	<b>131</b>	29	30	28	21	23	-	-
	Schule für Sozialbetreuungsberufe	<b>530</b>	242	155	84	49	-	-	-
<b>Höhere Bundeslehranstalt für Land- und Ernährungswissenschaft Pitzelstätten</b>									
Pitzelstätten	Höhere LA für Land- und Ernährungswirtschaft	<b>404</b>	106	88	86	64	60	-	-
<b>Bundesbildungsanstalt für Kindergartenpädagogik</b>									
Hubertus- straße	Bildungsanstalt für Kindergartenpädagogik	<b>450</b>	101	88	91	46	124	-	-
	Kolleg f. Kindergartenpädagogik f. Berufstätige	<b>54</b>	-	-	-	-	-	54	-
	Lehrg. f. Sonderkindergartenpädagogik f. Berufst.	<b>20</b>	-	-	-	-	-	20	-
<b>Insgesamt</b>		<b>6.191</b>	<b>1.841</b>	<b>1.305</b>	<b>1.183</b>	<b>887</b>	<b>860</b>	<b>74</b>	<b>41</b>

<sup>1)</sup> Einschließlich der Anstalten für Lehrer- und Erzieherbildung.

<sup>2)</sup> Die ersten Klassen werden alle in der gemeinsamen Direktion der HAK I geführt.

Quelle: Direktionen der berufsbildenden mittleren und höheren Schulen

Tab. 7.29 Berufsbildende mittlere und höhere Schulen – Klassen und Schüler 2013/14<sup>1)</sup>

Schulform	Klassen	Schüler			Ø Schülerzahl pro Klasse
		m.	w.	zus.	
<b>Bundeshandelsakademien und -Handelsschulen</b>					
Handelsakademie I	32	305	430	735	23
Aufbaulehrgang an die Handelsakademie	6	54	87	141	24
Handelsschule	8	89	97	186	23
Handelsakademie für Berufstätige	8	93	145	238	30
Wirtschaftskollege	1	1	11	12	12
Zweisprachige Bundeshandelsakademie	7	93	89	182	26
<b>zusammen</b>	<b>62</b>	<b>635</b>	<b>859</b>	<b>1.494</b>	<b>24</b>
<b>Höhere technische Bundeslehranstalten und technische Fachschulen</b>					
Höhere Abteilung für Maschineningenieurwesen	10	269	9	278	28
Höhere Abteilung für Maschinenbau für Berufstätige	5	156	6	162	32
Höhere Abteilung für Elektrotechnik-Regelungstechnik	10	179	12	191	19
Höhere Abteilung für Mechatronik	12	315	19	334	28
Fachschule für Mechatronik	4	65	-	65	16
Fachschule für Elektrotechnik	3	50	1	51	17
Höhere Lehranstalt für Elektrotechnik	10	257	23	280	28
Höhere Lehranstalt für Elektronik	4	71	23	94	24
Höhere Lehranstalt für Elektronik und Technische Informatik	11	258	33	291	26
Höhere Lehranstalt für Biomedizin- und Gesundheitstechnik	6	83	73	156	26
Höhere Lehranstalt für Berufstätige für Elektrotechnik	5	99	3	102	20
Höhere Lehranstalt für Berufstätige für Elektronik	4	52	4	56	14
Vorbereitungslehrgang für Berufstätige	1	20	6	26	26
Fachschule für Computer- und Kommunikationstechnik	5	109	7	116	23
<b>zusammen</b>	<b>90</b>	<b>1.983</b>	<b>219</b>	<b>2.202</b>	<b>24</b>
<b>Höhere Lehranstalten und Fachschulen für wirtschaftliche und soziale Berufe</b>					
Höhere LA für wirtschaftliche Berufe	23	81	459	540	23
Fachschule für wirtschaftliche Berufe	3	11	69	80	27
Höhere gewerbliche LA (Mode & Modedesign)	5	1	123	124	25
Wirtschaftsfachschule	1	5	21	26	26
Fachschule für Sozialberufe, Caritas	4	7	81	88	22
Höhere Lehranstalt für wirtschaftliche Berufe "SOZM"	5	12	119	131	26
2-jährige Schule für Sozialdienste, Caritas	2	8	40	48	24
Schule für Sozialbetreuungsberufe	26	83	447	530	20
<b>zusammen</b>	<b>69</b>	<b>208</b>	<b>1.359</b>	<b>1.567</b>	<b>23</b>
<b>Höhere Bundeslehranstalt für Land- und Ernährungswissenschaft Pitzelstätten</b>					
Höhere Lehranstalt für Land- und Ernährungswirtschaft	13	56	348	404	31
<b>zusammen</b>	<b>13</b>	<b>56</b>	<b>348</b>	<b>404</b>	<b>31</b>
<b>Bundesbildungsanstalt für Kindergartenpädagogik</b>					
Bildungsanstalt für Kindergartenpädagogik <sup>2)</sup>	15	14	436	450	30
Kolleg für Kindergartenpädagogik f. Berufstätige	2	5	49	54	27
Lehrgang für Sonderkindergartenpädagogik f. Berufstätige	1	-	20	20	20
<b>zusammen</b>	<b>18</b>	<b>19</b>	<b>505</b>	<b>524</b>	<b>29</b>
<b>Insgesamt</b>	<b>252</b>	<b>2.901</b>	<b>3.290</b>	<b>6.191</b>	<b>25</b>

<sup>1)</sup> Einschließlich der Anstalten für Lehrer- und Erzieherbildung.

<sup>2)</sup> Inklusive Zusatzausbildung Horterzieher und Früherzieher.

Quelle: Direktionen der berufsbildenden mittleren und höheren Schulen

**Tab. 7.30 Berufsbildende mittlere und höhere Schulen – Einpendler nach Wohnbezirken 2013/14**

Ständiger Wohnsitz der Schüler (Bezirk)	Einpendler in berufsbildenden mittleren und höheren Schulen insgesamt	Handelsakademie und Handelsschule I	Handelsakademie und Handelsschule II	Zweisprachige Bundeshandelsakademie	Höhere technische Bundeslehranstalt Lastenstraße	Höhere technische Bundeslehranstalt Mössingerstraße	Höh. Lehranstalt für wirtsch. Berufe u. Bundesfachschule für Mode- und Bekleidungstechnik	Höhere Lehranstalt für Land- u. Ernährungswirtschaft	Fachschule für Sozialberufe I Caritas	Fachschule für Sozialberufe II Caritas	Bundesbildungsanstalt für Kindergartenpädagogik
Klagenfurt-Land	1.226	256	37	40	227	216	217	47	45	63	78
Feldkirchen	329	27	5	-	83	61	29	32	34	32	26
Hermagor	144	3	-	-	90	9	-	23	3	10	6
St. Veit-Glan	602	79	24	1	104	160	29	34	38	78	55
Spittal-Drau	297	19	8	1	81	36	1	46	11	40	54
Villach-Land	400	43	19	7	70	88	29	19	30	42	53
Villach-Stadt	303	22	21	1	97	57	3	11	13	30	48
Völkermarkt	540	60	16	34	69	103	126	36	26	35	35
Wolfsberg	149	3	4	1	3	16	19	28	3	40	32
Übr. Österreich	218	5	2	1	9	69	8	77	9	17	21
Ausland	70	-	-	55	14	-	1	-	-	-	-
<b>Insgesamt</b>	<b>4.278</b>	<b>517</b>	<b>136</b>	<b>141</b>	<b>847</b>	<b>815</b>	<b>462</b>	<b>353</b>	<b>212</b>	<b>387</b>	<b>408</b>

Quelle: Direktionen der berufsbildenden mittleren und höheren Schulen

**Tab. 7.31 Lehrpersonen an mittleren und höheren Schulen nach Altersgruppen 2013/14**

Schule	Hauptamtliche (vollbeschäftigte)			Nebenamtliche und teilbeschäftigte			Die hauptamtlichen (vollbeschäftigten) Lehrpersonen nach Altersgruppen									
	Lehrpersonen (ohne Religionslehrer)						bis 30		31 bis 40		41 bis 50		51 bis 60		über 60	
	m.	w.	zus.	m.	w.	zus.	m.	w.	m.	w.	m.	w.	m.	w.	m.	w.
BG und BRG Lerchenfeldstraße	19	33	52	2	2	4	-	-	-	13	11	14	16	2	5	
BG und BRG Ferdinand-Jergitsch-Str.	22	54	76	-	7	7	-	3	3	8	9	21	10	20	-	2
BG Völkermarkter Ring	16	37	53	4	11	15	2	7	3	4	3	6	7	20	1	-
BG Mössingerstraße	22	32	54	6	12	18	-	1	1	4	7	12	14	13	-	2
BRG Viktring	23	45	68	7	22	29	1	3	2	6	2	10	17	26	1	-
BG für Slowenen	18	20	38	2	6	8	1	2	1	6	5	4	10	8	1	-
Bundes-Oberstufen-RG	11	21	32	3	5	8	-	2	3	2	-	12	7	5	1	-
Oberstufen-RG "St. Ursula"	7	17	24	-	6	6	-	-	-	5	4	6	2	1	-	-
BG und BRG für Berufstätige	7	12	19	-	1	1	-	-	-	2	-	1	6	9	1	-
BHAK und BHS I	20	49	69	1	10	11	-	1	1	4	5	15	11	29	3	-
BHAK und BHS II für Berufstätige	9	28	37	2	9	11	-	-	1	1	-	1	10	6	18	1
Zweisprachige Bundeshandelsakademie	8	10	18	-	1	1	-	-	3	1	3	2	2	7	-	-
HTL Lastenstraße	87	18	105	8	5	13	11	7	26	3	25	4	20	4	5	-
HTL Mössingerstraße	86	20	106	4	3	7	1	2	12	5	27	5	40	8	6	-
HLA für wirtschaftliche Berufe	10	62	72	2	16	18	-	-	1	4	2	14	6	43	1	1
HLA Pitzelstätten	8	27	35	5	5	10	-	-	1	6	2	6	4	14	1	1
Schule für Sozialberufe I, Caritas	2	18	20	1	6	7	-	-	1	1	1	-	10	-	6	1
Schule für Sozialbetreuungsberufe	9	28	37	5	19	24	-	-	-	4	2	-	10	6	13	1
BBA für Kindergartenpädagogik	8	48	56	-	6	6	-	3	1	4	3	18	4	23	-	-
<b>Insgesamt</b>	<b>392</b>	<b>579</b>	<b>971</b>	<b>52</b>	<b>152</b>	<b>204</b>	<b>16</b>	<b>31</b>	<b>60</b>	<b>70</b>	<b>103</b>	<b>177</b>	<b>186</b>	<b>288</b>	<b>27</b>	<b>13</b>

Quelle: Direktionen der mittleren und höheren Schulen



Tab. 7.32 Reifeprüfungen an höheren Schulen

Schule / Jahr	Zum Frühjahrs-, Sommer- und Herbsttermin haben die Reifeprüfung bestanden		
	m.	w.	zus.
BG und BRG Lerchenfeldstraße	34	33	67
BG u. BRG Ferdinand-Jergitsch-Straße	35	44	79
BG Völkermarkter Ring	28	36	64
BG Mössingerstraße	14	19	33
BRG Viktring	27	42	69
BG für Slowenen	26	21	47
Bundes-Oberstufen-Realgymnasium	29	30	59
Oberstufen-Realgymnasium "St. Ursula"	-	43	43
BG und BRG für Berufstätige	15	24	39
BHAK I	44	68	112
BHAK II	37	38	75
Zweisprachige Bundeshandelsakademie	8	25	33
HTL Lastenstraße	150	7	157
HTL Mössingerstraße	148	22	170
HLA für wirtschaftliche Berufe	6	130	136
Höhere LA für wirtschaftliche Berufe - Sozialmanagement	2	25	27
HLA für Land- und Ernährungswirtschaft	4	84	88
BBA für Kindergartenpädagogik	5	101	106
<b>Insgesamt</b>	<b>612</b>	<b>792</b>	<b>1.404</b>
2012	639	777	1.416
2011	602	720	1.322
2010	612	767	1.379
2009	648	785	1.433
2008	595	726	1.321
2007	625	833	1.458
2006	627	753	1.380
2005	573	709	1.282
2000	605	666	1.271
1990	593	591	1.184

Quelle: Direktionen der höheren Schulen

Tab. 7.33 Pädagogische Hochschule Kärnten – Studierende, Lehramtsprüfungen und Lehrpersonen

Studien-jahr	Studierende			Abgeschlossene Lehramtsprüfung für			Lehrpersonen vollbeschäftigt
	m.	w.	zus.	Volks-schule	Haupt-schule	Sonder-schule	
1990/91	67	309	376	45	59	19	88
2000/01	64	265	329	41	30	20	90
2005/06	60	147	207	31	23	13	65
2006/07	43	113	156	27	23	14	71
2007/08	37	98	135	42	24	15	82
2008/09	21	121	142	12	15	10	86
2009/10	56	202	258	15	8	9	83
2010/11	89	248	337	21	12	13	106
2011/12	109	315	424	29	14	13	114
2012/13	138	380	518	49	24	3	106
2013/14	142	477	619	63	35	18	68 <sup>1)</sup>

<sup>1)</sup> Durch das neue Dienstrecht für Hochschullehrpersonen gehören die Lehrpersonen an den Praxisschulen nicht mehr zum Stammpersonal der Pädagogischen Hochschule Kärnten.

Quelle: Pädagogische Hochschule Kärnten (Viktor Frankl Hochschule)

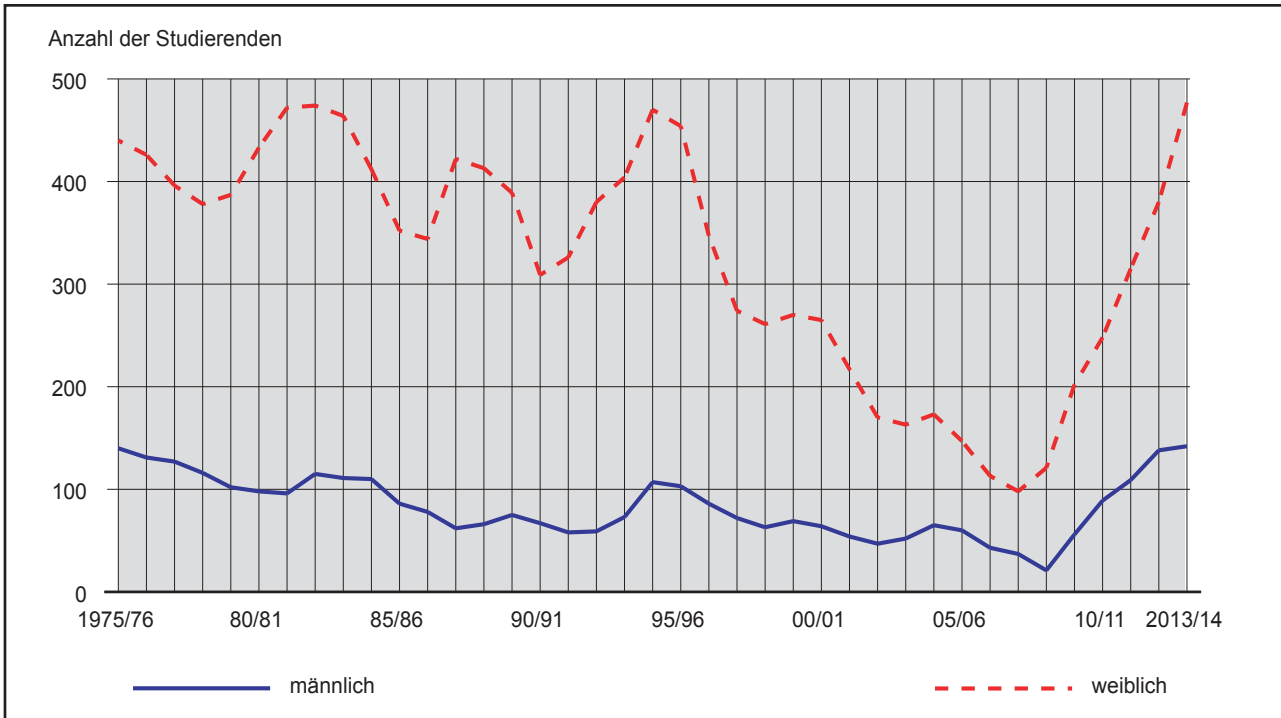
**Grafik 7.8 Entwicklung der Studierenden an der Pädagogischen Hochschule Kärnten**

Quelle: Pädagogische Hochschule Kärnten (Viktor Frankl Hochschule)

**7**
**Tab. 7.34 Pädagogische Hochschule Kärnten – Studierende nach Semester und Art der Ausbildung**

Se- me- ster	Studierende insgesamt			davon für das Lehramt an											
				Volksschulen			Hauptschulen			Sonderschulen			Polytechnischer Lehrgang		
	m.	w.	zus.	m.	w.	zus.	m.	w.	zus.	m.	w.	zus.	m.	w.	zus.
I.	30	174	204	8	91	99	20	56	76	2	27	29	-	-	-
III.	34	124	158	12	58	70	21	48	69	1	18	19	-	-	-
V.	41	120	161	9	69	78	25	36	61	-	13	13	7	2	9
Höhere	37	59	96	20	28	48	11	22	33	6	9	15	-	-	-
<b>Insg.</b>	<b>142</b>	<b>477</b>	<b>619</b>	<b>49</b>	<b>246</b>	<b>295</b>	<b>77</b>	<b>162</b>	<b>239</b>	<b>9</b>	<b>67</b>	<b>76</b>	<b>7</b>	<b>2</b>	<b>9</b>

Quelle: Pädagogische Hochschule Kärnten (Viktor Frankl Hochschule)

**Tab. 7.35 Pädagogische Hochschule Kärnten – Studierende im 1. Semester nach der Art des Reifezeugnisses**

Studierende im 1. Semester nach der Art des Reifezeugnisses	m.	w.	zus.
Allgemeinbildende höhere Schule	12	79	91
Handelsakademie	5	25	30
Höhere Lehranstalt für wirtschaftliche Berufe	1	30	31
Höhere technische Lehranstalt	5	3	8
Land- und forstwirtschaftliche höhere Lehranstalt	-	1	1
Sonstige	7	36	43
<b>Insgesamt</b>	<b>30</b>	<b>174</b>	<b>204</b>

Quelle: Pädagogische Hochschule Kärnten (Viktor Frankl Hochschule)

**Tab. 7.36 Pädagogische Hochschule Kärnten – Lehramtsprüfungen**

Prüfungstermin	Zur Gänze abgeschlossene Lehramtsprüfung für								
	Volksschulen			Hauptschulen			Sonderschulen		
	m.	w.	zus.	m.	w.	zus.	m.	w.	zus.
Feber	4	18	22	1	1	2	-	1	1
Juni	4	26	30	5	22	27	-	8	8
Oktober	3	8	11	2	4	6	1	8	9
<b>Insgesamt</b>	<b>11</b>	<b>52</b>	<b>63</b>	<b>8</b>	<b>27</b>	<b>35</b>	<b>1</b>	<b>17</b>	<b>18</b>

Quelle: Pädagogische Hochschule Kärnten (Viktor Frankl Hochschule)

**Tab. 7.37 Pädagogische Hochschule Kärnten – Lehrpersonen nach Altersgruppen**

Bezeichnung	Lehrpersonen <sup>1)</sup>			davon nach Altersgruppen									
				bis 30		31 - 40		41 - 50		51 - 60		über 60	
	m.	w.	zus.	m.	w.	m.	w.	m.	w.	m.	w.	m.	w.
Vollbeschäftigte bzw. hauptamtliche Lehrpersonen	26	42	68	-	-	1	3	6	20	16	14	3	5

<sup>1)</sup> Durch das neue Dienstrecht für Hochschullehrpersonen gehören die Lehrpersonen an den Praxisschulen nicht mehr zum Stammpersonal der Pädagogischen Hochschule Kärnten.

Quelle: Pädagogische Hochschule Kärnten (Viktor Frankl Hochschule)

**Tab. 7.38 Katholische Pädagogische Hochschuleinrichtung Kärnten**

Jahr	Anzahl der						Absolventen im letzten Schuljahr
	Studierenden	Lehrpersonen					
		vollbeschäftigt		teilbeschäftigt			
1995/96	50	-	-	27	-	7	
2000/01	101	1	-	29	-	-	
2005/06	105	2	-	41	-	12	
2006/07	117	2	-	34	-	14	
2007/08	57	2	-	48	-	47	
2008/09	92	4	-	32	-	9	
2009/10	99	4	-	33	-	7	
2010/11	73	5	-	29	-	32	
2011/12	46	3	-	31	-	10	
2012/13	45	6	-	27	-	-	
2013/14	47	6	-	23	-	8	

Quelle: Katholische Pädagogische Hochschuleinrichtung Kärnten



**Tab. 7.39 Schule für Gesundheits- und Krankenpflege**

Ausbildungssparte / Jahr	Schüler am Ende des Berichtsjahres			Neuaufnahmen			Absolventen		
	m.	w.	zus.	im Berichtsjahr					
				m.	w.	zus.	m.	w.	zus.
Allgemeine Krankenpflege	42	308	<b>350</b>	19	133	152	9	71	80
Kinder- und Jugendlichenpflege	1	21	<b>22</b>	-	-	-	1	21	22
Psychiatrische Gesundheits- und Krankenpflege	11	19	<b>30</b>	11	19	30	-	-	-
Pflegehilfe	-	-	-	-	-	-	3	10	13
<b>Insgesamt</b>	<b>54</b>	<b>348</b>	<b>402</b>	<b>30</b>	<b>152</b>	<b>182</b>	<b>13</b>	<b>102</b>	<b>115</b>
2012	71	393	<b>464</b>	31	164	195	23	114	137
2011	70	404	<b>474</b>	30	150	180	25	120	145
2010	81	423	<b>504</b>	32	177	209	16	126	142
2009	72	420	<b>492</b>	31	148	179	19	146	165
2008	65	471	<b>536</b>	43	209	252	17	106	123
2007	55	371	<b>426</b>	19	160	179	20	126	146
2006	62	346	<b>408</b>	27	127	154	25	173	198
2005	57	387	<b>444</b>	20	127	147	12	100	112
2000	82	365	<b>447</b>	14	86	100	44	97	141
1990	47	476	<b>523</b>	40	286	326	33	142	175

Quelle: Schule für Gesundheits- und Krankenpflege

**7**
**Tab. 7.40 Private Lehranstalt für Ehe- und Familienberatung der Caritas**

Jahr	Klassen	Schüler		
		m.	w.	zus.
1992	1	2	11	<b>13</b>
2000	1	2	18	<b>20</b>
2005	1	2	11	<b>13</b>
2006	2	4	30	<b>34</b>
2007	2	5	35	<b>40</b>
2008	2	4	29	<b>33</b>
2009	3	8	43	<b>51</b>
2010	2	5	31	<b>36</b>
2011	1	2	15	<b>17</b>
2012	2	4	32	<b>36</b>
2013	1	2	14	<b>16</b>

Quelle: Lehranstalt für Ehe- und Familienberatung

**Tab. 7.41 Landwirtschaftliche- und Gartenbaufachschule 2013/14**

Bezeichnung	Klassen	Schüler	Lehrpersonen		Absolventen im Schuljahr 2012/13
			voll- beschäftigt	teil- beschäftigt	
Landwirtschaftliche Fachschule Ehrental	5	123	14	5	43
Landwirtschaftliche Fachschule für Gartenbau	4	77	7	7	16

Quelle: Direktionen der Landwirtschaftlichen Fachschulen



Tab. 7.42 Fachhochschule – Studierende nach Studiengang

Studien-jahr	Studierende insgesamt	davon in FH-Studiengängen für								
		Telematik und Netzwerktechnik	Medizinische Informations-technik	Logopädie	Biomedizinische Analytik	Ergotherapie	Radiologie-technologie	Physiotherapie	Hebammen	Disability & Diversity Studies
2000/01	164	124	40	.	.	.	.	.	.	.
2001/02	209	132	77	.	.	.	.	.	.	.
2002/03	222	122	100	.	.	.	.	.	.	.
2003/04	214	105	109	.	.	.	.	.	.	.
2004/05	186	86	100	.	.	.	.	.	.	.
2005/06	182	102	80	.	.	.	.	.	.	.
2006/07	198	109	89	.	.	.	.	.	.	.
2007/08	250	117	133	.	.	.	.	.	.	.
2008/09	261	125	136	.	.	.	.	.	.	.
2009/10	227	122	105	.	.	.	.	.	.	.
2010/11	420	122	126	15	24	34	34	47	18	.
2011/12 <sup>1)</sup>	485	129	115	31	40	33	49	69	19	.
2012/13	475	119	110	15	46	35	57	74	19	.
2013/14	529	134	110	32	52	34	57	72	20	18

<sup>1)</sup> Überführung der Akademien des Landes Kärnten für medizinisch technische Berufe und Hebammen an die Fachhochschule Kärnten mit Wintersemester 2010/11.

Quelle: Fachhochschule Kärnten

7

Tab. 7.43 Fachhochschule – Studienabschlüsse

Jahr	Abschlüsse insgesamt	davon in FH-Studiengängen für								
		Telematik und Netzwerktechnik	Medizinische Informations-technik	Logopädie	Biomedizinische Analytik	Ergotherapie	Radiologie-technologie	Physiotherapie	Hebammen	Disability & Diversity Studies
2001	22	22	.	.	.	.	.	.	.	.
2002	19	19	.	.	.	.	.	.	.	.
2003	53	26	27	.	.	.	.	.	.	.
2004	42	22	20	.	.	.	.	.	.	.
2005	77	26	51	.	.	.	.	.	.	.
2006	35	19	16	.	.	.	.	.	.	.
2007	66	36	30	.	.	.	.	.	.	.
2008	68	33	35	.	.	.	.	.	.	.
2009	68	26	42	.	.	.	.	.	.	.
2010	129	45	17	.	11	10	10	22	14	.
2011 <sup>1)</sup>	48	24	24	.	.	.	.	.	.	.
2012	140	37	33	14	7	15	13	21	.	.
2013	153	33	35	1	15	16	11	23	19	.

<sup>1)</sup> Überführung der Akademien des Landes Kärnten für medizinisch technische Berufe und Hebammen an die Fachhochschule Kärnten mit Wintersemester 2010/11.

Quelle: Fachhochschule Kärnten

Tab. 7.44 Klagenfurter ordentliche Hörer an Fachhochschulen Österreichs

Bezeichnung	2013/14			2012/13			2011/12			2010/11			2009/10			2008/09			2007/08			2006/07		
	insg.	davon		insg.	davon		insg.	davon		insg.	davon		insg.	davon		insg.	davon		insg.	davon		insg.	davon	
		m.	w.		m.	w.		m.	w.		m.	w.		m.	w.		m.	w.		m.	w.		m.	w.
<b>Ordentliche Hörer insgesamt</b>	<b>406</b>	<b>192</b>	<b>214</b>	<b>387</b>	<b>186</b>	<b>201</b>	<b>369</b>	<b>184</b>	<b>185</b>	<b>359</b>	<b>188</b>	<b>171</b>	<b>323</b>	<b>174</b>	<b>149</b>	<b>299</b>	<b>158</b>	<b>141</b>	<b>274</b>	<b>154</b>	<b>120</b>	<b>231</b>	<b>118</b>	<b>113</b>
BM für Landesverteidigung und Sport	1	1	-	4	4	-	1	1	-	5	5	-	4	4	-	6	6	-	6	6	-	4	4	-
CAMPUS 02 FH der Wirtschaft	8	6	2	5	4	1	1	1	-	-	-	-	3	1	2	5	1	4	5	1	4	5	1	4
FH Campus Wien	20	13	7	17	9	8	10	5	5	14	7	7	9	6	3	9	5	4	5	2	3	7	2	5
FH des BFI Wien	1	-	1	-	-	-2		2	-4		3	1	5	4	1	1	1	-1		-	1	1	-	1
FH Kärnten	301	139	162	281	129	152	279	135	144	263	131	132	227	114	113	209	100	109	196	105	91	150	76	74
FH Oberösterreich	6	3	3	6	4	2	6	5	1	6	5	1	9	8	1	7	7	-	7	7	-	6	6	-
FH Salzburg	6	3	3	9	6	3	8	5	3	7	5	2	5	4	1	5	4	1	7	6	1	5	4	1
FH St. Pölten	4	2	2	6	3	3	4	3	1	5	5	-	6	6	-	2	2	-	2	2	-	3	2	1
FH Vorarlberg	-	-	-	-	-	-	---			---			---			---			-	-	-	1	-	1
FH Technikum Wien	5	3	2	9	6	3	9	7	2	5	4	1	5	5	-	6	6	-	4	4	-	-	-	-
FH Wiener Neustadt	5	3	2	3	3	-	3	2	1	3	2	1	2	1	1	3	2	1	3	2	1	4	2	2
FH - Studiengänge Burgenland	3	2	1	4	3	1	6	4	2	8	6	2	8	5	3	6	5	1	2	2	-	3	1	2
FH - Studiengänge der Wiener Wirtschaft	3	1	2	2	1	1	6	2	4	7	3	4	7	3	4	4	3	1	4	2	2	5	2	3
FFH Gesellschaft (FernFH-Studiengänge)	4	2		2	-	2	1	-	1	1	-	1	2	-	2	--	-		-	-	-	--	-	-
FH Joanneum	31	12	19	32	11	21	27	9	18	25	10	15	20	8	12	20	10	10	14	9	5	19	12	7
IMC FH Krems	5	1	4	3	1	2	4	2	2	5	2	3	8	4	4	10	4	6	9	3	6	9	4	5
FH Kufstein Tirol	-	-	-	-	-	-	---			---			---			2	1	1	6	2	4	6	1	5
MCI - Management Center Innsbruck	3	1	2	4	2	2	2	1	1		-1		3	1	2	4	1	3		3	1	2		3

Quelle: Statistik Austria



**Tab. 7.45 Ortsansässige Schüler, Studenten und Einpendler nach Schultypen und Herkunft**

Ständiger Wohnsitz der Schüler (Gemeinde, Bezirk) Schuljahr		Schüler insge- samt	davon in (der)						
			Allge- meinbil- denden	Berufs- bilden- den	Allgemein- bildenden höheren Schulen	Berufsbild. mittleren und höh. Schulen <sup>1)</sup>	Pädago- gische Hochschule Kärnten	Fach- hoch- schu- le	sonstigen Schulen <sup>2)</sup>
Gemeinden im Bezirk Klagenfurt/ Land	Ebenthal i.K.	560	157	42	183	156	4	11	7
	Feistritz im Rosental	123	2	14	33	63	3	-	8
	Ferlach	319	20	29	132	115	12	6	5
	Grafenstein	274	63	30	78	92	2	4	5
	Keutschach am See	219	43	27	76	69	1	1	2
	Köttmannsdorf	224	36	19	87	71	6	2	3
	Krumpendorf am WS	288	53	20	149	60	4	1	1
	Ludmannsdorf	140	22	20	43	48	4	1	2
	Magdalensberg	246	56	24	77	79	5	2	3
	Maria Rain	234	32	11	127	56	2	2	4
	Maria Saal	227	71	23	43	76	-	5	9
	Maria Wörth	104	4	6	62	31	-	1	-
	Moosburg	228	14	26	94	83	4	1	6
	Poggersdorf	245	66	32	75	62	-	6	4
	Pörschach am WS	174	5	27	82	55	2	-	3
	St. Margareten im R.	65	6	15	16	23	-	-	5
	Schiefling am See	178	57	19	67	29	-	2	4
Techelsberg am WS	117	18	18	35	41	-	-	5	
Zell	31	2	-	9	17	2	-	1	
Bezirk	Klagenfurt-Land zus.	3.996	727	402	1.468	1.226	51	45	77
	Villach-Stadt	583	28	94	67	303	38	31	22
	Villach-Land	895	21	117	278	400	4	48	27
	Feldkirchen	661	5	136	57	329	52	22	60
	Hermagor	260	-	59	8	144	21	8	20
	St. Veit an der Glan	1.256	24	350	90	602	47	42	101
	Spittal an der Drau	536	-	132	15	297	22	27	43
	Völkermarkt	1.289	10	207	358	540	82	31	61
Wolfsberg	546	-	244	20	149	46	14	73	
Bundes- land	Kärnten zus.	10.022	815	1.741	2.361	3.990	363	268	484
	Steiermark	303	-	38	5	172	43	40	5
	Salzburg	36	-	4	-	11	2	18	1
	Burgenland	6	-	5	-	-	-	1	-
	Tirol	51	-	5	1	32	4	7	2
	Oberösterreich	11	-	1	-	1	-	9	-
	Niederösterreich	14	-	5	-	1	2	6	-
	Vorarlberg	3	-	-	-	-	-	3	-
Wien	22	-	20	-	1	-	1	-	
Ausland	173	-	-	55	70	-	48	-	
<b>Einpendler insgesamt</b>	<b>10.641</b>	<b>815</b>	<b>1.819</b>	<b>2.422</b>	<b>4.278</b>	<b>414</b>	<b>401</b>	<b>492</b>	
Klagenfurt-Stadt (Ortsansässige)	11.645	5.624	460	3.142	1.913	205	128	173	
<b>Schüler insgesamt</b>	<b>22.286</b>	<b>6.439</b>	<b>2.279</b>	<b>5.564</b>	<b>6.191</b>	<b>619</b>	<b>529</b>	<b>665</b>	

<sup>1)</sup> Inkl. Anstalten der Lehrer- und Erzieherbildung.

<sup>2)</sup> Krankenpflegeschule, Lehranstalt für Ehe- und Familienberatung der Caritas, Katholische Pädagogische Hochschuleinrichtung Kärnten und Landwirtschaftliche- und Gartenbaufachschule.

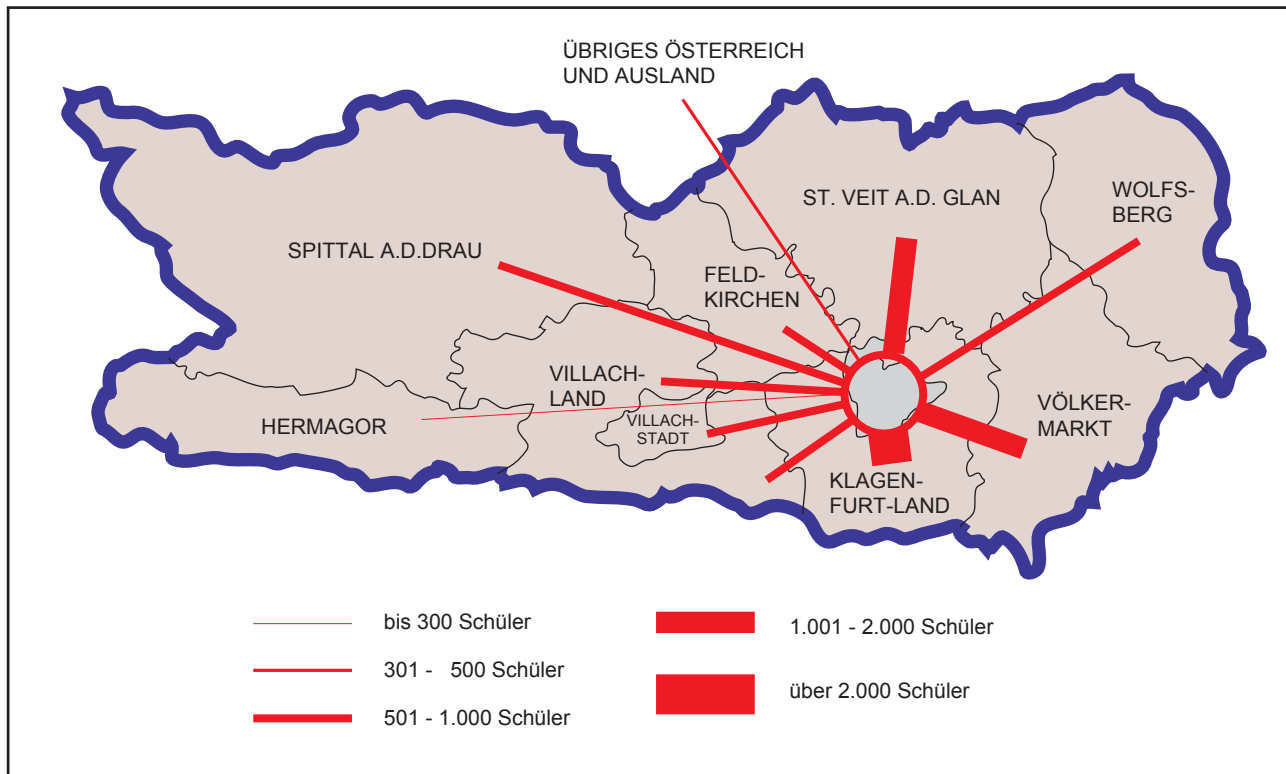
Quelle: Direktionen der Schulen

**Karte 7.1 Schulpendler nach Klagenfurt nach Politischen Bezirken**

Quelle: Schulen

7

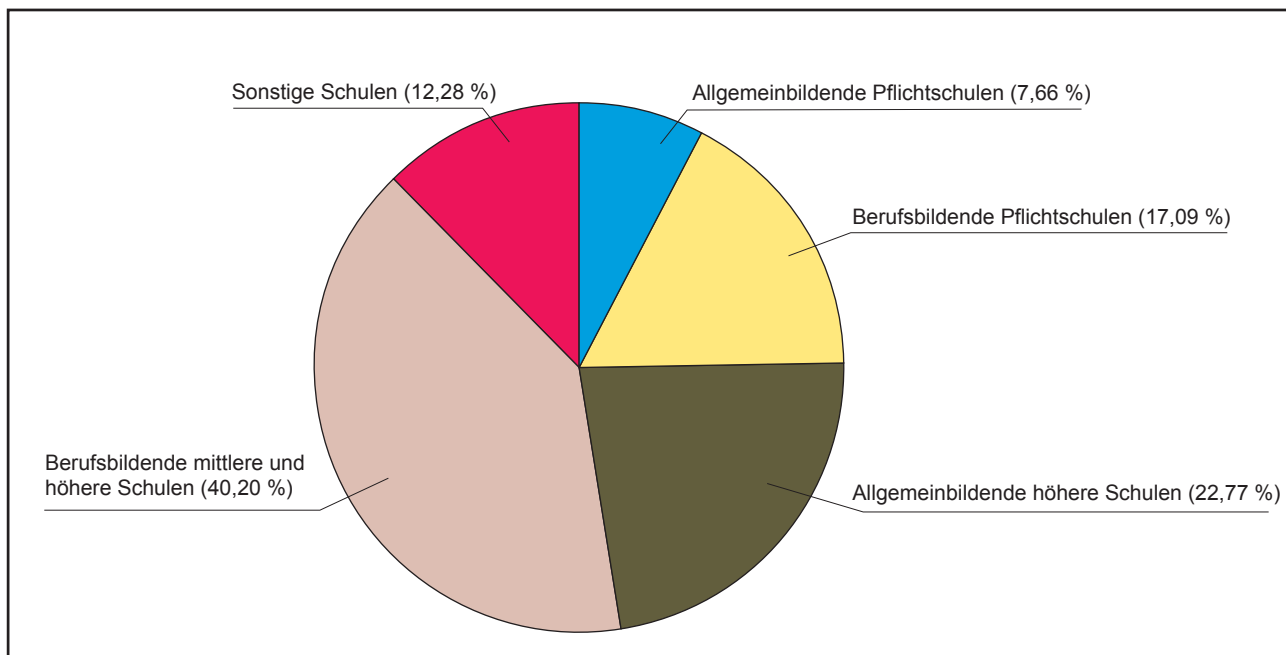
**Grafik 7.9 Schulpendler nach Klagenfurt nach der Schulart**

Quelle: Schulen



**Tab. 7.46 Alpen-Adria-Universität Klagenfurt – Ordentliche und außerordentliche Studierende (WS 2013/14)**

Bezeichnung / Jahr	Studierende insgesamt			davon					
				ordentliche Studierende			außerordentliche Studierende <sup>1)</sup>		
	m.	w.	zus.	m.	w.	zus.	m.	w.	zus.
Inländer	3.401	5.472	<b>8.873</b>	2.708	4.725	7.433	693	747	1.440
Ausländer	760	1.015	<b>1.775</b>	593	857	1.450	167	158	325
<b>Insgesamt</b>	<b>4.161</b>	<b>6.487</b>	<b>10.648</b>	<b>3.301</b>	<b>5.582</b>	<b>8.883</b>	<b>860</b>	<b>905</b>	<b>1.765</b>
2012/13	4.278	6.614	<b>10.892</b>	3.427	5.741	9.168	851	873	1.724
2011/12	3.864	6.131	<b>9.995</b>	3.185	5.523	8.708	679	608	1.287
2010/11	3.768	6.207	<b>9.975</b>	3.131	5.529	8.660	637	678	1.315
2009/10	3.872	6.178	<b>10.050</b>	3.052	5.365	8.417	820	813	1.633
2008/09	3.057	5.380	<b>8.437</b>	2.529	4.615	7.144	528	765	1.293
2007/08	3.172	5.255	<b>8.427</b>	2.522	4.444	6.966	650	811	1.461
2006/07	2.933	4.909	<b>7.842</b>	2.438	4.182	6.620	495	727	1.222
2005/06	2.793	4.650	<b>7.443</b>	2.326	3.993	6.319	467	657	1.124
2000/01	3.010	4.694	<b>7.704</b>	2.649	4.102	6.751	361	592	953
1990/91	1.709	2.093	<b>3.802</b>	1.479	1.793	3.272	230	300	530

<sup>1)</sup> Inklusive Gasthörer.

Quelle: Alpen-Adria-Universität Klagenfurt

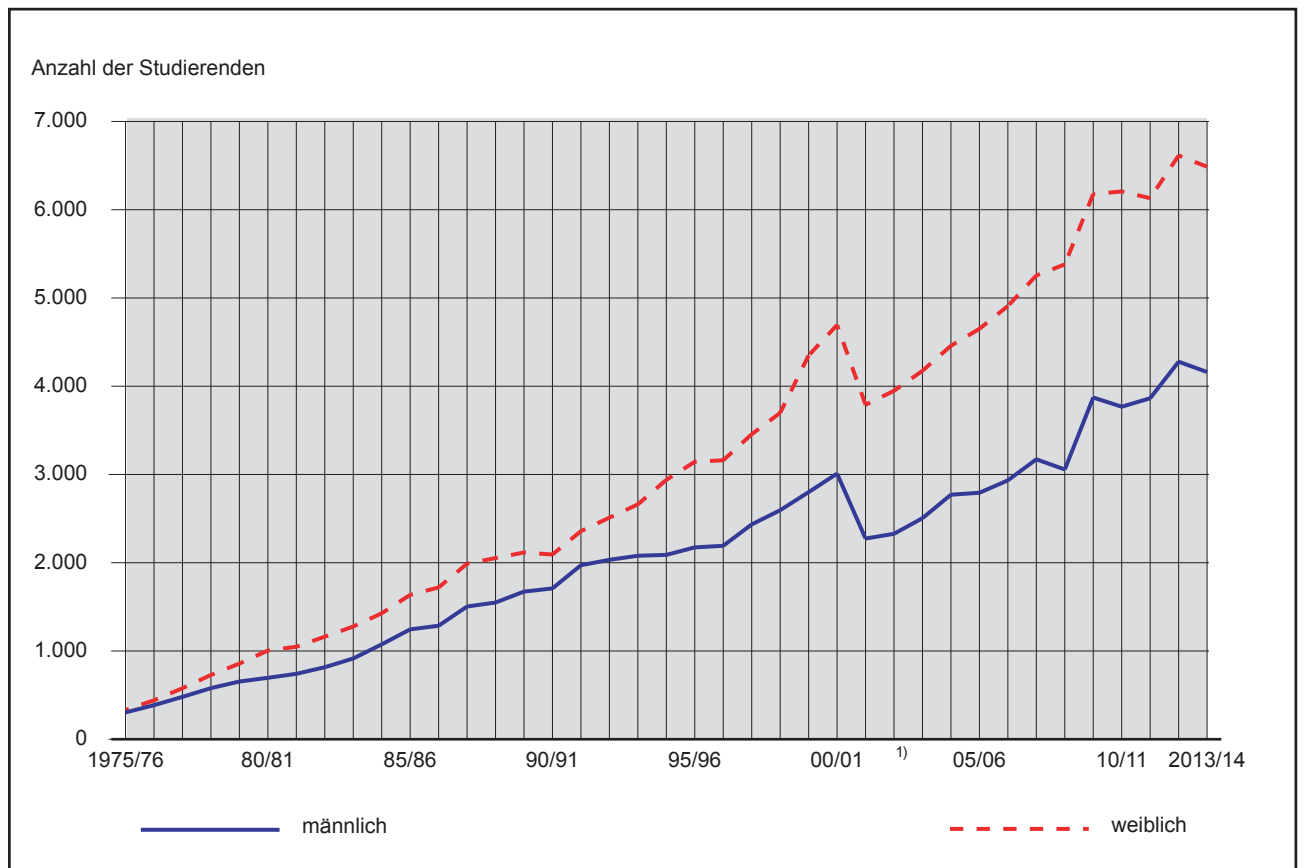
7

**Grafik 7.10 Entwicklung der Studierenden an der Alpen-Adria-Universität Klagenfurt**

<sup>1)</sup> Einführung der allgemeinen Studienbeiträge.

Quelle: Alpen-Adria-Universität Klagenfurt

**Tab. 7.47 Alpen-Adria-Universität Klagenfurt – Studierende (WS 2013/14)**

Studienart /Fakultät	Studenten insgesamt			davon					
				Inländer			Ausländer		
	m.	w.	zus.	m.	w.	zus.	m.	w.	zus.
<b>Fakultät für Kulturwissenschaften</b>									
Bachelorstudium	799 2	.507 3.	306	620	2.119 2.	739	179	388	567
Diplomstudium	162	573 735	135		516 651		27	57	84
Masterstudium	112	573 685		88	481 569		24	92 116	
Universitätslehrgänge	66 239		305	59 224		283	7	15	22
Lehramtsstudium	113	354 467	102		320 422		11	34	45
Doktoratsstudium	197	410 607	162		360 522		35	50	85
<b>zusammen</b>	<b>1.449</b>	<b>4.656</b>	<b>6.105</b>	<b>1.166</b>	<b>4.020</b>	<b>5.186</b>	<b>283</b>	<b>636</b>	<b>919</b>
<b>Fakultät für Wirtschaftswissenschaften</b>									
Bachelorstudium	866 1	.013 1.	879	781	891 1.	672	85	122	207
Diplomstudium	1	4 5 1			4 5		-	-	-
Masterstudium	334	487 821	283		410 693		51	77 128	
Universitätslehrgänge	52	38 90	44		34 78		8	4 12	
Lehramtsstudium	3	1 4 3			1 4		-	-	-
Doktoratsstudium	117 63		180	99 52		151	18 11		29
<b>zusammen</b>	<b>1.373</b>	<b>1.606</b>	<b>2.979</b>	<b>1.211</b>	<b>1.392</b>	<b>2.603</b>	<b>162</b>	<b>214</b>	<b>376</b>
<b>Fakultät für Technische Wissenschaften</b>									
Bachelorstudium	412	109 521	366		93 459		46	16	62
Masterstudium	172	35 207	116		24 140		56	11	67
Lehramtsstudium	46	28 74	46		27 73		-	1	1
Doktoratsstudium	112	27	139 72		14 86 40			13 53	
<b>zusammen</b>	<b>742</b>	<b>199</b>	<b>941</b>	<b>600</b>	<b>158</b>	<b>758</b>	<b>142</b>	<b>41</b>	<b>183</b>
<b>Fakultät für Interdisziplinäre Forschung und Fortbildung</b>									
Masterstudium	62	108	170 50		78	128 12		30 42	
Universitätslehrgänge	36	98	134 23		58 81	13		40 53	
Doktoratsstudium	90	124	214 64		89	153 26		35 61	
<b>zusammen</b>	<b>188</b>	<b>330</b>	<b>518</b>	<b>137</b>	<b>225</b>	<b>362</b>	<b>51</b>	<b>105</b>	<b>156</b>
<b>Fakultät für Kulturwissenschaften - Fakultät für Technische Wissenschaften</b>									
Lehramtsstudium	17	27 44	16		26 42		1	1	2



Tab. 7.47 Schluss

Studienart /Fakultät	Studenten insgesamt			davon					
				Inländer			Ausländer		
	m.	w.	zus.	m.	w.	zus.	m.	w.	zus.
<b>Fakultät für Kulturwissenschaften - Fakultät für Wirtschaftswissenschaften</b>									
Lehramtsstudium	40 7	8	118 3	7 7	4	111	3	4	7
<b>Fakultät für Technische Wissenschaften - Fakultät für Kulturwissenschaften</b>									
Lehramtsstudium	21 30	51	21	27	48		-	3	3
<b>Fakultät für Technische Wissenschaften - Fakultät für Wirtschaftswissenschaften</b>									
Lehramtsstudium	13 37	50	13	37	50		-	-	-
<b>Fakultät für Wirtschaftswissenschaften - Fakultät für Kulturwissenschaften</b>									
Lehramtsstudium	21 22	43	17	19	36		4	3	7
<b>Fakultät für Wirtschaftswissenschaften - Fakultät für Technische Wirtschaften</b>									
Lehramtsstudium	8 9		17 8 7			15	- 2 2		
<b>Interfakultär</b>									
Bachelorstudium	170	65 23	5 15	5	57 21	2	15	8	23
Masterstudium	65 4	3	108 5	7 3	1 8	8	8	12	20
Doktoratsstudium	1	- 1 1			- 1		-	-	-
<b>zusammen</b>	<b>236</b>	<b>108</b>	<b>344</b>	<b>213</b>	<b>88</b>	<b>301</b>	<b>23</b>	<b>20</b>	<b>43</b>
<b>School of Education</b>									
Universitätslehrgänge	62 28	8 35	0	62 28	4 34	6	-	4	4
Doktoratsstudium	5 5		10 5 5			10	-	-	-
<b>zusammen</b>	<b>67</b>	<b>293</b>	<b>360</b>	<b>67</b>	<b>289</b>	<b>356</b>	<b>-</b>	<b>4</b>	<b>4</b>
<b>Alpen-Adria-School of Management</b>									
Universitätslehrgänge	474 11	6 59	0 39	7	98 49	5	77	18	95
<b>Keiner Fakultät zugeordnet</b>									
Universitätslehrgänge	210 28	7 49	7 10	6 13	7 24	3 1	04 1	50 2	54
Doktoratsstudium	10 6		16 9 4			13 1 2 3			
<b>zusammen</b>	<b>220</b>	<b>293</b>	<b>513</b>	<b>115</b>	<b>141</b>	<b>256</b>	<b>105</b>	<b>152</b>	<b>257</b>
Außerordentliche Studien (Besuch einzelner Lehrveranstaltungen)	29 33	62	24	25	49		5	8	13
<b>Insgesamt</b>	<b>4.898</b>	<b>7.837</b>	<b>12.735</b>	<b>4.042</b>	<b>6.626</b>	<b>10.668</b>	<b>856</b>	<b>1.211</b>	<b>2.067</b>

Quelle: Alpen-Adria-Universität Klagenfurt



**Tab. 7.48 Alpen-Adria-Universität Klagenfurt – Studienabschlüsse nach Studienfächern (2012/13)**

Studienfach / Jahr		Studienabschlüsse insgesamt			davon					
					Inländer			Ausländer		
		m.	w.	zus.	m.	w.	zus.	m.	w.	zus.
<b>Fakultät für Kulturwissenschaften</b>										
Bachelorstudium	Philosophie	3	1	4	3	1	4	-	-	-
	Geschichte	5	9	14	5	9	14	-	-	-
	Anglistik und Amerikanistik	2	12	14	2	10	12	-	2	2
	Germanistik	3	13	16	3	12	15	-	1	1
	Angewandte Musikwissenschaft	-	2	2	-	2	2	-	-	-
	Psychologie	19	47	66	9	26	35	10	21	31
	Medien- und Kommunikationswissenschaften	12	39	51	9	32	41	3	7	10
	Angewandte Kulturwissenschaft	7	27	34	6	20	26	1	7	8
	Erziehungs- und Bildungswissenschaft	13	100	113	13	98	111	-	2	2
	Romanistik	-	8	8	-	8	8	-	-	-
Slawistik	-	8	8	-	8	8	-	-	-	
Indiv. Diplomstudium	Psychologie	-	1	1	-	1	1	-	-	-
	Masterstudium	3	6	9	3	6	9	-	-	-
Masterstudium	Geschichte	-	2	2	-	2	2	-	-	-
	Anglistik und Amerikanistik	1	1	2	1	1	2	-	-	-
	DDP Germanistik im interkult. Kontext	-	1	1	-	-	-	-	1	1
	Medien, Kommunikation und Kultur	-	3	3	-	2	2	-	1	1
	Angewandte Musikwissenschaft	1	3	4	1	3	4	-	-	-
	Germanistik	2	1	3	2	1	3	-	-	-
	Psychologie	2	6	8	-	4	4	2	2	4
	Sozial- und Integrationspädagogik	-	4	4	-	3	3	-	1	1
	Angewandte Kulturwissenschaft	-	12	12	-	10	10	-	2	2
	Erwachsenen- und Berufsbildung	-	2	2	-	2	2	-	-	-
	Romanistik	-	1	1	-	1	1	-	-	-
	Slawistik	1	-	1	1	-	1	-	-	-
	Philosophie	-	1	1	-	1	1	-	-	-
	Angewandte Kulturwissenschaft	-	1	1	-	1	1	-	-	-
	Indiv. Masterstudium Dr. der Philosophie	Philosophie	-	2	2	-	1	1	-	1
Pädagogik		5	5	10	4	4	8	1	1	2
Psychologie		1	5	6	1	5	6	-	-	-
Publizistik und Kommunikationswissenschaft		2	1	3	2	1	3	-	-	-
Geschichte		1	-	1	1	-	1	-	-	-
Deutsche Philologie		-	1	1	-	1	1	-	-	-
Angewandte Kulturwissenschaft		1	-	1	1	-	1	-	-	-
Anglistik und Amerikanistik		2	-	2	2	-	2	-	-	-
Allgemeine Sprachwissenschaft (Stzw)		-	1	1	-	1	1	-	-	-
UF Geschichte, Sozialkunde, Polit. Bildg., UF Deutsch		2	-	2	2	-	2	-	-	-
Lehramtsstudium	UF Geschichte, Sozialkunde, Politische Bildung, UF Geographie und Wirtschaftskunde	1	-	1	1	-	1	-	-	-
	UF Deutsch UF Geschichte, Sozialkunde, Polit. Bildg.	-	1	1	-	1	1	-	-	-
	UF Deutsch UF Englisch	1	-	1	1	-	1	-	-	-
	UF Englisch UF Informatik und Informatikmanagement	-	1	1	-	1	1	-	-	-
	UF Englisch UF Spanisch	-	1	1	-	1	1	-	-	-
	UF Französisch UF Deutsch	-	1	1	-	1	1	-	-	-
	UF Französisch UF Englisch	-	1	1	-	1	1	-	-	-
	UF Französisch UF Italienisch	1	-	1	1	-	1	-	-	-
	UF Italienisch UF Geschichte, Sozialkunde, Polit. Bildg.	-	1	1	-	1	1	-	-	-
	UF Italienisch UF Französisch	-	1	1	-	1	1	-	-	-
UF Slowenisch UF Deutsch	-	1	1	-	-	-	-	1	1	



Tab. 7.48 Fortsetzung

Studienfach / Jahr		Studien- abschlüsse insgesamt			davon					
					Inländer			Ausländer		
		m.	w.	zus.	m.	w.	zus.	m.	w.	zus.
Slawistik Bosnisch/Kroatisch/Serbisch		-	1	1	-	1	1	-	-	-
Philosophie		4	4	8	4		8	-	-	-
Psychologie		19	107	126	11	8	95	8	2	31
Publizistik und Kommunikationswissenschaft		24	65	89	24	62	86	-	3	3
Geschichte		3	1	4	3	1	4	-	-	-
Deutsche Philologie		-	2	2	-	2	2	-	-	-
Schulentwicklung und Beratung (Stzw)		1	5	6	1	5	6	-	-	-
Sozial- und Integrationspädagogik (Stzw)		3	71	74	2	70	72	1	1	2
Erwachsenen- und Berufsbildung (Stzw)		-	14	14	-	13	13	-	1	1
<b>zusammen</b>		<b>145</b>	<b>604</b>	<b>749</b>	<b>119</b>	<b>526</b>	<b>645</b>	<b>26</b>	<b>78</b>	<b>104</b>
<b>Fakultät für Wirtschaftswissenschaften</b>										
Bachelorstudium	Angewandte Betriebswirtschaft	59	103	162	54	95	149	5	8	13
	Wirtschaft und Recht	12	20	32	12	18	30	-	2	2
	Geographie	3	3	6	3	2	5	-	1	1
Indiv. Bachelorstudium	Angewandte Betriebswirtschaft	-	1	1	-	1	1	-	-	-
Lehramtsstudium	UF Geographie und Wirtschaftskunde UF Englisch	1	-	1	1	-	1	-	-	-
Masterstudium	Geographie und Regionalforschung	-	1	1	-	1	1	-	-	-
	International Management	9	8	17	5	4	9	4	4	8
	Angewandte Betriebswirtschaft	39	72	111	35	67	102	4	5	9
Dr.-Studium der Sozial- und Wirtschaftswissenschaft -	Angewandte Betriebswirtschaft	5	2	7	3	2	5	2	-	2
Dr.-Studium der Naturwissenschaften - Geographie		1	-	1	1	-	1	-	-	-
Dr.-Studium der Sozial- und Wirtschaftswissenschaft - Volkswirtschaft		-	1	1	-	1	1	-	-	-
Dr. der Naturwissensch. Mathematik (Stzw)		1	-	1	-	-	-	1	-	1
Angewandte Betriebswirtschaft (Stzw)		5	7	12	5	6	11	-	1	1
Wirtschaft und Recht (Stzw)		2	3	5	2	3	5	-	-	-
Geographie		-	1	1	-	-	-	-	1	1
<b>zusammen</b>		<b>137</b>	<b>222</b>	<b>359</b>	<b>121</b>	<b>200</b>	<b>321</b>	<b>16</b>	<b>22</b>	<b>38</b>
<b>IFF (Fakultät für Interdisziplinäre Forschung und Fortbildung)</b>										
Masterstudium	Sozial- und Humanökologie	3	3	6	2	2	4	1	2	
Dr. der Philosophie	Sozial- und Humanökologie	1	-	1	-	-	-	1	-	1
	Philosophie Interventionsforschung	1	3	4	1	3	4	-	-	-
	Philosophie Lifelong Learning	2	5	7	2	4	6	-	1	1
	Philosophie Organisationsentwicklung	2	2	4	2	-	2	-	2	2
	Philosophie Palliative Care und Organisationsethik	1	2	3	1	1	2	-	1	1
<b>zusammen</b>		<b>10</b>	<b>15</b>	<b>25</b>	<b>8</b>	<b>10</b>	<b>18</b>	<b>2</b>	<b>5</b>	<b>7</b>
<b>Interfakultär</b>										
Bachelorstudium	Informationsmanagement	22	5	27	21	4	25	1	1	2
Masterstudium	Informationsmanagement	3	2	5	3	2	5	-	-	-
<b>zusammen</b>		<b>25</b>	<b>7</b>	<b>32</b>	<b>24</b>	<b>6</b>	<b>30</b>	<b>1</b>	<b>1</b>	<b>2</b>
<b>Fakultät für technische Wissenschaften</b>										
Bachelorstudium	Technische Mathematik	3	1	4	3	1	4	-	-	-
	Informationstechnik	7	1	8	6	1	7	1	-	1
	Angewandte Informatik	2	-	2	2	-	2	-	-	-
	Informatik	13	3	16	12	3	15	1	-	1
Masterstudium	Technische Mathematik	-	2	2	-	2	2	-	-	-
	Information Technology	18	4	22	8	-	8	10	4	14
	Informatik	12	2	14	11	-	11	1	2	3
Doktoratsstudium	Informationstechnik	8	-	8	4	-	4	4	-	4
	Informatik	6	-	6	6	-	6	-	-	-

**Tab. 7.48 Schluss**

Studienfach / Jahr		Studienabschlüsse insgesamt			davon					
					Inländer			Ausländer		
		m.	w.	zus.	m.	w.	zus.	m.	w.	zus.
Lehramtsstudium	UF Mathematik UF Informatik u. Informatikmanagement	2	2	4	2	2	4	-	-	-
	UF Mathematik UF Italienisch	-	1	1	-	1	1	-	-	-
	UF Mathematik UF Geographie und Wirtschaftskunde	1	-	1	1	-	1	-	-	-
	UF Informatik u. Informatikmanagement UF Mathematik	1	-	1	1	-	1	-	-	-
	UF Informatik und Informatikmanagement UF Englisch	1	-	1	1	-	1	-	-	-
	UF Informatik und Informatikmanagement UF Geographie und Wirtschaftskunde	-	2	2	-	2	2	-	-	-
<b>zusammen</b>		<b>74</b>	<b>18</b>	<b>92</b>	<b>57</b>	<b>12</b>	<b>69</b>	<b>17</b>	<b>6</b>	<b>23</b>
<b>Keiner Fakultät zugeordnet</b>										
Dr.-Studium der Philosophie Soziologie (geistes-/kulturwiss. Stud.)		-	1	1	-	1	1	-	-	-
<b>zusammen</b>		-	<b>1</b>	<b>1</b>	-	<b>1</b>	<b>1</b>	-	-	-
<b>Insgesamt</b>		<b>391</b>	<b>867</b>	<b>1.258</b>	<b>329</b>	<b>755</b>	<b>1.084</b>	<b>62</b>	<b>112</b>	<b>174</b>
2011/12		370	786	1.156	306	689	995	64	97	161
2010/11		335	646	981	294	601	895	41	45	86
2009/10		318	662	980	277	607	884	41	55	96
2008/09		391	617	1.008	356	579	935	35	35	73
2007/08		295	505	800	264	474	738	38	31	62
2006/07		223	435	658	203	406	609	09	20	29
2005/06		239	397	636	225	371	596	14	14	40
2000/01		141	272	413	137	260	397	4	4	16
1990/91		50	102	152	48	99	147	2	3	5

Stzw = Studienzweig; UF = Unterrichtsfach

Quelle: Alpen-Adria-Universität Klagenfurt

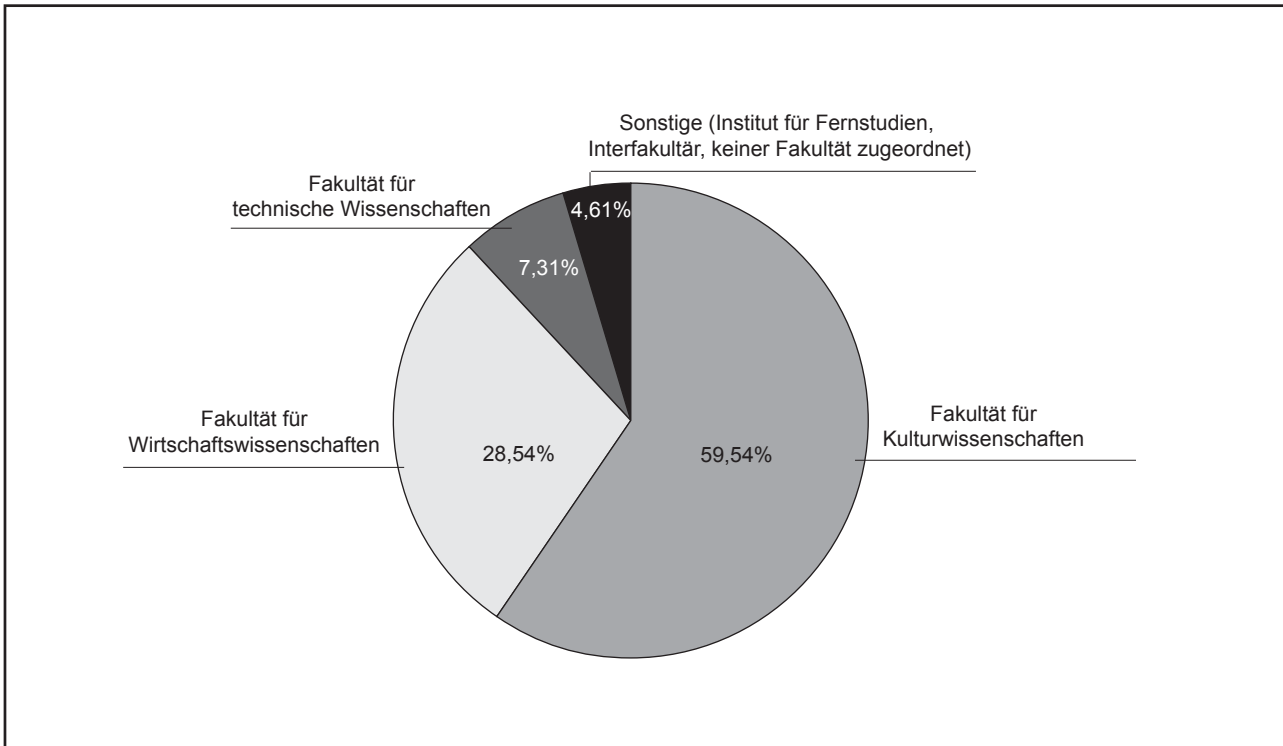
**7**
**Grafik 7.11 Studienabschlüsse 2012/13 nach Fakultäten**

Quelle: Alpen-Adria-Universität Klagenfurt



Tab. 7.49 Alpen-Adria-Universität Klagenfurt – Wissenschaftliches Personal

Bezeichnung / Jahr	m.	w.	zus.
Universitätsprofessoren/innen	50	23	73
Gastprofessoren/innen	18	8	26
Universitätsdozenten/innen	40	17	57
Universitätsassistenten/innen	77	65	142
Bundes-, Vertragslehrer/innen	9	16	25
Wissenschaftliche Mitarbeiter im Lehrbetrieb	20	29	49
Lehrbeauftragte (Angestellte)	185	163	348
Gastvortragende	33	12	45
Beauftragte/intern, freier Dienstvertrag	37	22	59
<b>Insgesamt</b>	<b>469</b>	<b>355</b>	<b>824</b>
2012	544	468	1.012
2011	536	440	976
2010	535	345	880
2009	471	355	826
2008	448	356	804
2007	396	285	681
2006	350	227	577
2005	347	202	549
2000	411	207	618
1990	323	106	429

Quelle: Alpen-Adria-Universität Klagenfurt

7

Tab. 7.50 Klagenfurter ord. Hörer an wissenschaftlichen Universitäten Österreichs

Bezeichnung	2013/14			2012/13			2011/12		
	m.	w.	zus.	m.	w.	zus.	m.	w.	zus.
<b>Ordentliche Hörer insgesamt <sup>1)</sup></b>	<b>1.921</b>	<b>2.349</b>	<b>4.270</b>	<b>1.976</b>	<b>2.460</b>	<b>4.436</b>	<b>1.904</b>	<b>2.448</b>	<b>4.352</b>
Universität Wien	123	173	296	127	202	329	119	209	328
Universität Graz	289	377	666	301	369	670	289	390	679
Universität Innsbruck	11	9	20	13	11	24	15	17	32
Universität Salzburg	11	9	20	15	7	22	17	9	26
Technische Universität Wien	69	21	90	67	22	89	87	21	108
Technische Universität Graz	203	49	252	197	51	248	205	44	249
Montanuniversität Leoben	31	9	40	32	7	39	30	7	37
Universität für Bodenkultur Wien	53	35	88	58	37	95	48	35	83
Veterinärmedizinische Universität Wien	2	13	15	2	12	14	2	12	14
Wirtschaftsuniversität Wien	91	61	152	88	58	146	97	61	158
Universität Linz	46	74	120	48	73	121	38	69	107
Universität Klagenfurt	985	1.496	2.481	1.036	1.595	2.631	966	1.538	2.504
Medizinische Universität Wien	19	21	40	18	21	39	14	22	36
Medizinische Universität Graz	46	48	94	44	45	89	43	59	102
Medizinische Universität Innsbruck	2	2	4	2	2	4	2	2	4
Akademie der bildenden Künste Wien	1	2	3	1	2	3	1	2	3
Universität für angewandte Kunst Wien	2	7	9	3	7	10	3	7	10
Universität f. Musik u. darst. Kunst Wien	7	1	8	7	1	8	8	1	9
Universität Mozarteum Salzburg	1	3	4	1	3	4	1	4	5
Universität f. Musik u. darst. Kunst Graz	3	3	6	4	4	8	4	4	8
Univ. f. künstl. und industr. Gestaltung Linz	2	4	6	-	3	3	-	4	4

<sup>1)</sup> Jeder Klagenfurter ordentliche Hörer wurde in dieser Spalte nur einmal gezählt. Die Gliederung nach Universitäten enthält Mehrfachzählungen.

Quelle: Statistik Austria

**Tab. 7.51 Studienberechtigungsprüfungen – Zulassungen und Abschlüsse**

Studien-jahr	Zulassungen			Kalender-jahr	Abschlüsse		
	m.	w.	zus.		m.	w.	zus.
1990/91	53	96	149	1991	11	33	44
1995/96	53	93	146	1996	21	30	51
2000/01	45	105	150	2001	19	40	59
2005/06	52	79	131	2006	17	35	52
2006/07	63	70	133	2007	20	30	50
2007/08	63	74	137	2008	22	38	60
2008/09	66	78	144	2009	31	29	60
2009/10	76	77	153	2010	24	40	64
2010/11	36	47	83	2011	11	31	42
2011/12	52	49	101	2012	28	23	51
2012/13	33	58	91	2013	7	18	25

Quelle: Alpen-Adria-Universität Klagenfurt

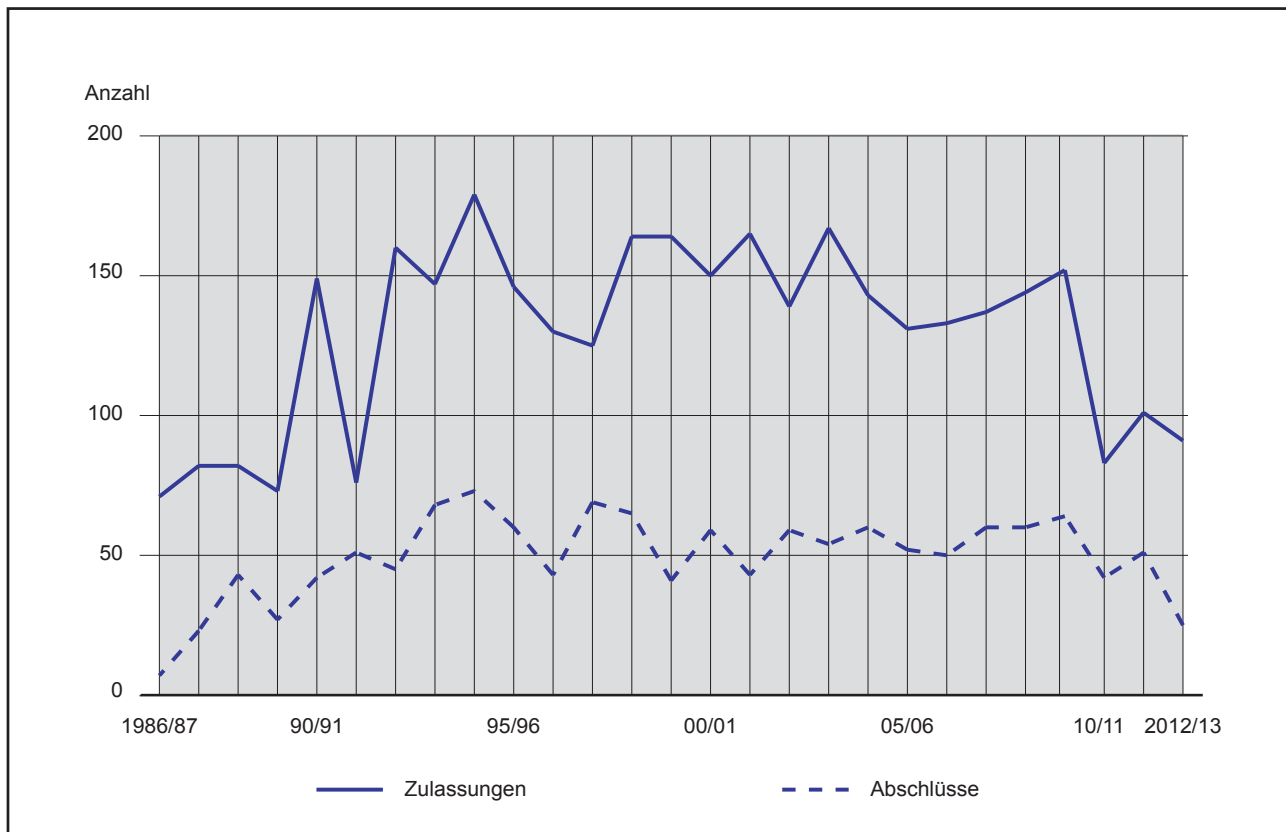
**Grafik 7.12 Studienberechtigungsprüfungen - Entwicklung der Zulassungen und Abschlüsse**

Quelle: Alpen-Adria-Universität Klagenfurt



Tab. 7.52 Bildungsstand der Bevölkerung im Alter von 25 bis 64 Jahren

Jahr	Insgesamt	Höchste abgeschlossene Ausbildung							
		Allgemeinbildende Pflichtschule <sup>1)</sup>	Lehre	BMS	AHS	BHS	Kolleg	Hochschulverwandte Lehranstalt	Universität, Fachhochschule
2008 abs.	<b>52.621</b>	7.528	17.704	7.334	3.845	5.254	549	1.748	8.659
in %	<b>100</b>	14,31	33,64	13,94	7,31	9,98	1,04	3,32	16,46
2009 abs.	<b>52.970</b>	7.651	17.582	7.299	3.833	5.319	546	1.743	8.997
in %	<b>100</b>	14,44	33,19	13,78	7,24	10,04	1,03	3,29	16,99
2010 abs.	<b>53.285</b>	7.797	17.461	7.226	3.901	5.395	531	1.751	9.223
in %	<b>100</b>	14,63	32,77	13,56	7,32	10,12	1,00	3,29	17,31
2011 abs.	<b>53.426</b>	7.930	17.249	7.058	3.888	5.461	471	1.778	9.591
in %	<b>100</b>	14,84	32,29	13,21	7,28	10,22	0,88	3,33	17,95

<sup>1)</sup> Inklusive Personen ohne Pflichtschulabschluss.

Quelle: Statistik Austria

7

Tab. 7.53 Volkshochschule Klagenfurt – Kurse und Teilnehmer

Schuljahr	Kurse	Teilnehmer			
		m.	w.	keine Angaben	zus.
1990/91	595	1.987	6.625	.	<b>8.612</b>
2000/01	1.047	2.051	6.595	.	<b>8.646</b>
2005/06	729	1.260	4.707	.	<b>5.967</b>
2006/07	599	949	3.926	.	<b>4.875</b>
2007/08	596	1.023	4.070	.	<b>5.093</b>
2008/09	672	1.169	4.529	.	<b>5.698</b>
2009/10	711	1.153	4.764	313	<b>6.230</b>
2010/11	771	1.208	4.789	418	<b>6.415</b>
2011/12	807	1.229	4.728	372	<b>6.329</b>
2012/13	799	1.145	4.684	164	<b>5.993</b>

Quelle: Volkshochschule

Tab. 7.54 Volkshochschule Klagenfurt – Teilnehmer nach sozialer Stellung und nach Altersgruppen

Soziale Stellung	Teilnehmer	Altersgruppen	Teilnehmer
ArbeiterIn	268	unter 15 Jahre	91
Angestellte/r, Beamte/r	3.632	15 - 19 Jahre	103
Lehrling	14	20 - 29 Jahre	729
SchülerIn	186	30 - 39 Jahre	1.220
StudentIn	132	40 - 49 Jahre	1.287
PensionistIn	603	50 - 59 Jahre	1.333
Hausfrau	198	60 - 69 Jahre	716
Selbständig	165	über 70 Jahre	281
keine Angabe	795	keine Angabe	233

Quelle: Volkshochschule

**Tab. 7.55 Volkshochschule Klagenfurt – Kurse und Teilnehmer nach Fachbereichen**

Fachbereich	Anzahl der	
	Kurse	Teilnehmer
Gesellschaft und Kultur	63	846
Zweiter Bildungsweg	28	117
Naturwissenschaft und Technik	5	30
Wirtschaft und Verwaltung	115	721
Sprachen	239	1.703
Kreativität und Freizeit	100	738
Körper und Gesundheit	249	1.838
<b>Insgesamt</b>	<b>799</b>	<b>5.993</b>

Quelle: Volkshochschule

**7**
**Tab. 7.56 Berufsförderungsinstitut**

Kursort / Schuljahr	Kurse	Teilnehmer
Klagenfurt	189	2.664
Villach	192	2.981
Übriges Kärnten und Ausland	458	7.831
<b>Insgesamt</b>	<b>839</b>	<b>13.476</b>
2012/13	774	12.660
2011/12	721	11.828
2010/11	897	13.122
2009/10	750	9.681
2008/09	860	10.289
2007/08	588	6.819
2006/07	665	8.822
2005/06	542	6.850
2000/01	364	5.930
1990/91	311	5.436

Quelle: Berufsförderungsinstitut

**Tab. 7.57 Gustav Mahler Musikschule Klagenfurt <sup>1)</sup> – Schüler**

Bezeichnung	1990/91	2000/01	2005/06	2006/07	2007/08	2008/09	2009/10	2010/11	2011/12	2012/13	2013/14 <sup>2)</sup>
Anzahl der Schüler	578	691	832	935	1.293	1.164	1.208	1.142	1.065	1.082	1.025

<sup>1)</sup> Bis 2012/13 Bezirksmusikschule Klagenfurt.

<sup>2)</sup> Zusätzlich 642 Schüler - Musikalische Früherziehung (Kindergärten und Volksschulen).

Quelle: Kärntner Landesmusikschulwerk



Tab. 7.58 Wirtschaftsförderungsinstitut

Sachgebiet / Jahr	Veranstaltungen in		Teilnehmer in		Stunden in	
	Kärnten	Klagenfurt	Kärnten	Klagenfurt	Kärnten	Klagenfurt
Management	85	71	1.262	1.019	3.416	2.434
Persönlichkeit	152	127	1.741	1.410	11.353	7.615
Sprachen	127	102	1.684	1.380	3.671	2.963
Betriebswirtschaft	162	120	2.829	1.934	4.874	3.313
EDV/Informatik	156	104	1.236	821	8.237	4.533
Technik	423	285	5.175	3.419	17.195	12.702
Branchen	437	397	4.988	4.539	16.351	14.639
Berufsreifeprüfung/Privatschulen	515	417	5.893	4.541	21.423	11.120
<b>Insgesamt</b>	<b>2.057</b>	<b>1.623</b>	<b>24.808</b>	<b>19.063</b>	<b>86.520</b>	<b>59.319</b>
2012/13	1.978	1.448	24.429	17.429	119.151	74.210
2011/12	1.815	1.257	23.962	16.313	137.351	89.853
2010/11	1.881	1.308	23.655	15.760	122.518	80.264
2009/10	2.017	1.414	26.044	17.637	125.072	77.984
2008/09	1.897	1.308	23.335	15.381	139.877	91.931
2007/08	1.940	1.316	24.321	16.027	111.434	72.152
2006/07	1.839	1.217	23.913	15.001	102.099	64.641
2005/06	1.810	1.182	23.569	14.732	107.766	70.331
2000/01	2.154	.	27.626	.	105.379	.
1990/91	1.605	.	26.305	.	70.606	.

Quelle: Wirtschaftsförderungsinstitut

Tab. 7.59 Landeskonservatorium 2012/13 – Prüfungen

Bezeichnung	Schüler
Zur Aufnahmeprüfung angetreten	181
Prüfung bestanden	162
Prüfung nicht bestanden	18
Aufgenommen	147

Quelle: Kärntner Landeskonservatorium

Tab. 7.60 Landeskonservatorium 2012/13 – Lehrgänge

Bezeichnung	Schüler insgesamt
Chorleitung	5
Elementare Musikerziehung	18
Blasmusikleitung	31
Korrepetition	3
Gesang	8
Katholische bzw. evangelische Kirchenmusik für Organisten	6

Quelle: Kärntner Landeskonservatorium



**Tab. 7.61 Landeskonservatorium 2012/13 – Schülerstand**

Fach	Schüler insgesamt	davon				Doppelstudium
		Aufbaustudium	Instrumental - und Gesangspädagogik	Künstlerisches Diplom	Repertoire	
Tonsatz und Komposition	7	2	-	5	-	-
Dirigieren	1	-	-	1	-	-
Gesang	28	6	15	14	-	7
Stimmbildung	10	10	-	-	-	-
Klavier	84	69	9	10	-	4
Cembalo	3	3	-	-	-	-
Orgel	10	5	3	2	-	-
Violine	79	26	23	43	-	13
Viola	6	1	3	3	-	1
Violoncello	20	13	2	5	-	-
Kontrabass	3	2	1	1	-	1
Zither	5	4	1	1	-	1
Gitarre	25	7	9	10	-	1
Hackbrett	13	7	4	2	-	-
Blockflöte	21	15	5	2	-	1
Querflöte	33	20	9	5	1	2
Oboe	5	1	2	4	-	2
Klarinette	13	4	6	4	1	2
Fagott	5	5	-	-	-	-
Horn	12	8	4	-	-	-
Trompete	19	6	12	1	-	-
Posaune	14	7	5	3	-	1
Tuba	12	8	4	-	-	-
Schlagwerk	15	9	7	-	-	1
Saxophon	9	3	5	3	-	2
Akkordeon	15	9	6	1	-	1
Harfe	14	10	3	1	1	1
Kammermusik	9	-	-	9	-	-
Steirische Harmonika	13	3	9	-	1	-
Jazz - Gesang	15	10	4	4	-	3
Jazz - Saxophon	14	5	7	6	-	4
Jazz - Bass	14	6	6	4	-	2
Jazz - Flöte	2	1	-	1	-	-
Jazz - Trompete	11	3	5	4	-	1
Jazz - Posaune	5	3	2	-	-	-
Jazz - Klavier	17	7	4	10	-	4
Jazz - Gitarre	23	3	16	16	-	12
Jazz - Schlagwerk	15	6	9	5	-	5
Jazz - Violine	4	2	-	2	-	-
Elementare Musikpädagogik	10	-	10	-	-	-
Volksmusikpädagogik	9	-	9	-	-	-
Schauspiel	11	-	11	-	-	-
Musikalische Früherziehung	72	-	-	-	-	-
<b>Insgesamt</b> <sup>1)</sup>	<b>725</b>	.	.	.	.	.

<sup>1)</sup> Bei der Aufzählung der Schüler ist zu beachten, dass ein Schüler mehrere Fächer belegen kann.



Tab. 7.62 Katholisches Bildungswerk – Veranstaltungen

Bezeichnung	Insgesamt	davon nach Veranstaltungsformen				
		Einzelveranstaltungen, Veranstaltungen in Reihen	Kurse, Training, Seminare, Lehrgänge, Workshops	Tagungen	Führungen, Fahrten, Exkursionen	Aufführungen, Vorführungen
Veranstaltungen	386	255	123	2	5	1
Besucher	6.128	5.110	726	80	132	80

Quelle: Katholisches Bildungswerk

Tab. 7.63 Katholisches Bildungswerk – Veranstaltungsbereiche

Bezeichnung	Insgesamt	davon nach Veranstaltungsbereichen						
		Glaube, Weltanschauung	Persönlichkeitsbildung, Kommunikation	Ehe, Familie, Partnerschaft	Gesellschaft, Politik	Musisch-kulturelle Bildung	Senioren/innenbildung	Mitarbeiterausbildung
Veranstaltungen	386	60	35	115	38	29	100	9
Besucher	6.128	1.762	407	735	1.049	864	1.079	232

Quelle: Katholisches Bildungswerk

Tab. 7.64 Bibliotheken <sup>1)</sup>

Bibliotheken	Bücherbestand	Entlehnte Bände
Bibliothek der Alpen-Adria-Universität	862.576	117.119
Arbeiterkammer-Bibliothek	69.697	110.189
Bibliothek des Landesmuseums	145.842	1.500
Öffentliche Bibliothek Viktring	5.704	11.993
Bibliothek der Pädagogischen Hochschule Kärnten	105.365	21.157
Slowenische Studienbibliothek	149.120 <sup>2)</sup>	64.168
Bibliothek des Kärntner Landeskonservatoriums	48.363	4.612
Diözesanbibliothek	50.900	774
Marc-Aurel-Bibliothek	7.273	133
Amtsbibliothek Landesschulrat	14.344	1.236
Bücherei Wölfnitz	3.636	310
<b>Insgesamt</b>	<b>1.462.820</b>	<b>333.191</b>

<sup>1)</sup> Das Kärntner Landesarchiv besitzt eine umfangreiche wissenschaftliche Bibliothek und eine Amtsdrukschriftensammlung.<sup>2)</sup> Medien.

Quelle: Bibliotheken

Tab. 7.65 Lange Nacht der Museen

Jahr	Veranstaltungsorte		Verkaufte Tickets in Kärnten
	in Klagenfurt	im übrigen Bundesland	
2000	Bei freiem Eintritt keine Besucherzahlen ermittelt (erstmalige Durchführung)		
2005	26	20	3.295
2006	29	23	3.334
2007	35	27	4.174
2008	34	33	2.601
2009	41	44	5.233
2010	44	45	4.844
2011	47	45	4.691
2012	46	39	4.532
2013	46	35	4.088

Quelle: ORF-Landesstudio Kärnten

**Tab. 7.66 Museen <sup>1)</sup>**

Jahr	Besucher insgesamt	davon im										
		Landesmuseum	Wappensaal im Landhaus	Koschatmuseum	Bergbaumuseum	Diözesanmuseum	Robert-Musil-Literaturmuseum <sup>2)</sup>	Gustav-Mahler-Komponierhäuschen	Landwirtschaftsmuseum	Museum Moderner Kunst Kärnten	Eboardmuseum	Stadtverkehrs- und Kinomuseum
1990	<b>66.316</b>	24.865	13.529	273	21.757	1.307	3.400	1.185	.	.	.	.
2000	<b>60.926</b>	15.589	15.100	74	11.749	.	2.094	1.681	14.639	.	.	.
2005	<b>85.330</b>	24.382	18.745	227	8.498	1.200	3.404	1.770	17.096	10.008	.	.
2006	<b>90.096</b>	20.094	19.614	245	11.095	980	3.410	1.780	16.613	15.861	.	404
2007	<b>77.406</b>	15.125	12.132	850	14.916	1.100	3.224	1.664	13.403	14.210	321	461
2008	<b>122.782</b>	31.308	20.607	320	18.354	598	3.717	1.683	11.190	30.529	3.672	804
2009	<b>114.246</b>	42.307	20.732	280	11.163	865	3.296	2.057	16.116	12.849	3.711	870
2010	<b>110.732</b>	30.621	21.900	468	12.214	986	4.782	2.458	12.172	19.565	4.831	735
2011	<b>98.362</b>	24.649	21.422	284	13.102	753	5.627	2.841	6.637	16.411	5.217	1.419
2012	<b>92.983</b>	21.143	23.625	460	7.637	685	6.452	2.418	5.816	16.884	6.222	1.641
2013	<b>82.274</b>	13.710	19.345	174	10.863	.	<sup>3)</sup> 6.175	2.273	4.896	17.600	6.531	707

<sup>1)</sup> Zum Teil geschätzt.

<sup>2)</sup> In den Jahren 1986 bis 1993 inklusive Besucher Ingeborg-Bachmann-Museum.

<sup>3)</sup> Nach Gurk übersiedelt.

Quelle: Museen

**7**
**Tab. 7.67 Galerien**

Bezeichnung der Galerie	Ausstellungen, Veranstaltungen	Besucher <sup>1)</sup>
Studiogalerie im Stadthaus, Theaterplatz 3	8	4.715
Alpen-Adria-Galerie, Theaterplatz 3	6	4.846
Gewölbegalerie im Stadthaus, Theaterplatz 3	17	5.040
Stadtgalerie, Theatergasse 4	4	18.364
Europahaus, Reitschulgasse 1	12	3.250
Kunstverein Kärnten ( Große Galerie, Kleine Galerie) Goethepark 1	7	5.912
Galerie Kärnten, Arnulfplatz 1	1	2.122
Galerie der Berufsvereinigung bildender Künstler, Feldkirchner Straße 31	13	2.300
Schloss Krastowitz, Krastowitz 1	4	240
Galerie de La Tour, Lidmanskyygasse 8	8	1.006
Foyer-Galerie der Alpen-Adria-Universität, Universitätstraße 65	2	1.285
Kunstraum Lakeside, Lakeside B02	5	433
Galerie Magnet, Theaterplatz 5	3	380
Kärntner Landesarchiv, St. Ruprechter Straße 7	1	550
Kneipp-Zentrum, Adolf-Kolping-Gasse 6	4	350
Galerie 3, Alter Platz 25	7	2.938
Architektur Haus Kärnten, St. Veiter Ring 10	12	4.123
Galerie Kunstwerk, Villacher Straße 69	1	500
Galerie ARTLANE, Pfarrhofgasse 4	9	2.157
Kunstraum haaaauch - quer, Wulfengasse 14	4	600
Galerie Kunstraum Walker, Richard-Wagner-Straße 36	4	194
Theatercafe, Theatergasse 9 <sup>2)</sup>	5	.
FH Kärnten, Primoschgasse 8 <sup>2)</sup>	1	.

<sup>1)</sup> Zum Teil geschätzt.

<sup>2)</sup> Laufend Besucher - diese werden nicht zahlenmäßig erfasst.

Quelle: Galerien



Tab. 7.68 Stadtpfarrturm

Jahr	Besucher insgesamt <sup>1)</sup>	davon		
		Erwachsene	zahlende Jugendliche	Powercard, Kärntencard, Wörthersee-Kärnten-Card, Nationalparkcard
1990	9.187	5.907	3.280	.
2000	6.692	6.012	680	.
2005	9.395	3.500	2.238	3.657
2006	9.081	3.300	2.500	3.281
2007	9.629	3.874	3.141	2.614
2008	11.036	5.058	2.562	3.416
2009	10.518	4.404	3.236	2.878
2010	9.867	4.334	2.966	2.567
2011	9.558	4.400	2.828	2.330
2012 <sup>2)</sup>	2.462	734	371	1.357
2013	2.002	496	104	1.402

<sup>1)</sup> Nicht zahlende Jugendliche sind nicht enthalten.

<sup>2)</sup> Geänderte Zutrittsbestimmungen und dreiwöchige Schließung.

Quelle: Magistrat Klagenfurt am Wörthersee, Abt. Freizeit und Tourismus

7

Tab. 7.69 Minimundus

Jahr	Öffnungstage	Besucher	darunter Gemeinschaftsbesichtigungen	
			Anzahl	Besucher
1990	174	532.379	4.118	135.528
2000	197	312.691	1.675	53.583
2005	192	270.903	1.695	54.254
2006	200	254.207	1.808	57.842
2007	191	256.934	1.822	60.227
2008	205	256.203	1.612	51.604
2009	200	250.845	1.485	47.535
2010	208	248.009	1.509	48.342
2011	195	246.809	1.344	43.030
2012	213	247.063	1.457	43.703
2013	.	246.584	.	.

Quelle: Minimundus GmbH

Tab. 7.70 Planetarium

Jahr <sup>1)</sup>	Öffnungstage	Besucher
1990	267	34.659
2000	302	30.697
2005	276	152.284
2006	247	150.648
2007	248	146.053
2008 <sup>2)</sup>	277	68.603
2009	260	66.537
2010 <sup>3)</sup>	254	18.680
2011	268	21.981
2012	293	23.070
2013	298	21.465

<sup>1)</sup> Ab 2003 Kombinationskarte Minimundus-Planetarium.

<sup>2)</sup> Kombinationskarte nur April bis Juni und September bis Oktober.

<sup>3)</sup> Ab 2010 gibt es die Kombinationskarte Minimundus-Planetarium nicht mehr.

Quelle: Planetarium

**Tab. 7.71 Reptilienzoo**

Jahr	Besucher insgesamt	davon					
		Normal-zahler	Kärnten-card	Power-card	Wörthersee-card	Nationalpark-card	Frei-karten
2000	<b>103.984</b>	.	.	.	.	.	25.000
2005	<b>115.741</b>	60.751	25.612	8.618	5.760	.	15.000
2006	<b>104.480</b>	57.554	21.511	5.074	5.170	171	15.000
2007	<b>96.390</b>	56.083	20.351	5.175	4.583	198	10.000
2008	<b>90.079</b>	50.472	19.656	5.254	4.501	196	10.000
2009	<b>86.105</b>	47.535	17.149	6.488	4.631	302	10.000
2010	<b>83.831</b>	44.738	15.368	9.290	4.091	344	10.000
2011	<b>72.674</b>	41.250	13.542	9.099	3.198	285	5.300
2012	<b>86.094</b>	34.420	27.820	14.777	3.790	287	5.000
2013	<b>71.256</b>	38.845	14.520	10.543	2.088	260	5.000

Quelle: Reptilienzoo Happ

**7**
**Tab. 7.72 Sternwarte Klagenfurt**

Jahr	Öffnungstage	Besucher
1990	98	2.892
2000	86	1.303
2005	77	1.305
2006	59	981
2007	99	2.600
2008	113	3.160
2009	107	2.800
2010	85	2.980
2011	79	2.834
2012	74	2.062
2013	78	1.693

Quelle: Volkssternwarte

**Tab. 7.73 Bergbaumuseum, Felsenhalle – Veranstaltungen**

Bezeichnung der Veranstaltung	Besucher
Theatervorstellungen	413
Orchideenausstellung	3.469
Theaterworkshop	79
Vorträge	409
Barbarafeier	110
Lange Nacht der Museen	707
Konzert von Ingolf Wunder	300
Misswahl	110
Kabarett von Joesi Prokopetz	132
Sonstige Feiern, Veranstaltungen	755

Quelle: Magistrat Klagenfurt am Wörthersee, Abt. Kultur - Bergbaumuseum



Tab. 7.74 Veranstaltungen der Abteilung Kultur des Magistrates Klagenfurt

Bezeichnung der Veranstaltung	Mitveranstalter	Ort	Anzahl der Besucher <sup>1)</sup>
music.pic.nic	Kulturraum	Norbert-Artner-Park	540
literatur.pic.nic	Kulturraum	Norbert-Artner-Park	75
Tonhof erfahren	Kulturraum	Alpen-Adria-Galerie	28
Schritte ein Tanzspiel	I Dance Company	theaterHalle 11	150
Lavant erfahren	Kulturraum	Robert-Musil-Literatur-Museum	20
Literatur after work	Kulturraum	Alter Platz/Pestsäule	750
lesePlatz Klagenfurt	Kulturraum	Alter Platz/Pestsäule, Arthur-Lemisch-Platz, Spannheimerbrunnen	1.200
Bachmann erfahren	Kulturraum mit Klagenfurter Tourismus	Neuer Platz	19
Jonke erfahren	Kulturraum mit Klagenfurter Tourismus	Anlegestelle Lendhafen	59
KulTourGenuss 1	Kulturraum	Stadtgalerie	28
KulTourGenuss 2	Kulturraum	Stadtgalerie	27
Snopw Owl - Normas	Kulturraum	theaterHalle 11	165
Kindermaskenball	Kulturabteilung	Konzerthaus	2.000
Gustav-Mahler-Komponierhäuschen	Kulturabteilung	Gustav-Mahler-Komponierhäuschen	2.273
Mahler Gespräche, Musikalische Begegnung zw. Orient u. Okzident	Kulturabteilung	Gustav-Mahler-Komponierhäuschen	39
Volksmusik, Stammtisch, Dämmerschoppen	Freunde der Volksmusik Klagenfurt	Felsenkeller, GH Lutschounig	310
Singen, Tanzen und Musizieren unter dem Maibaum	VTG Lindwurm	Landhaushof	670
Singen, Tanzen und Musizieren im Burghof	VTG Lindwurm	Burghof	430
Open air 2013	Stadtkapelle Klagenfurt	Burghof	300
Internat. Kinder-Volkstanz-Festival	Kindervolkstanzgruppe Klagenfurt	Gemeindezentrum Viktring	350
Fest der Volkskultur	Kindervolkstanzgruppe Klagenfurt	Landhaushof	750
Blasmusikkonzert	Kulturabteilung	Landhaushof	2.600

<sup>1)</sup> Zum Teil geschätzt.

Quelle: Magistrat Klagenfurt am Wörthersee, Abt. Kultur

Tab. 7.75 Städtische Kulturhäuser – Veranstaltungen und Besucher

Gebäude / Ort / Jahr		Veranstaltungen	Besucher
Gemeindezentrum	St. Ruprecht	430	23.510
	Annabichl	240	11.631
	Waidmannsdorf	163	10.400
	Viktring	276	9.915
Sonstige Einrichtungen	Festung	390	9.640
	Europahaus	276	13.956
	Fischl	57	3.670
	Stadthaus	71	9.389
	Alte Schule St. Andrä	221	6.487
	Wölfnitz	51	2.415
	Haus der Jugend	130	3.600
<b>Insgesamt</b>		<b>2.305</b>	<b>104.613</b>
	2012	2.113	101.352
	2011	1.866	90.599
	2010	1.836	103.208
	2009	1.756	98.689
	2008	1.464	85.781
	2007	1.674	104.030
	2006	2.031	118.474
	2005	1.988	110.749
	2000	1.767	163.349
	1990	2.760	126.349

Quelle: Magistrat Klagenfurt am Wörthersee, Abt. Präsidium

**Tab. 7.76 Messegelände – Veranstaltungen und Besucher**

Veranstaltungsort	Veranstaltung	Besucher <sup>1)</sup>
Messegelände	Häuslbauermesse	30.000
	GAST	15.000
	Freizeitmesse	50.000
	Recare	2.000
	Klagenfurter Herbstmesse	60.000
	Familienmesse	26.000
	Ursulamarkt mit Kleintierschau und Volksfest	.
	Redoute	5.000
	Businesslauf	1.000
	Internationale Rassehundeausstellung	4.000
	Circus Kaiser	1.500
	Fischmarkt	500
	Krampuslauf - Die Wilde Jagd	500
	IT Carinthia	1.900
Messearena	Die Nacht der Musicals	1.000
	Stadtgerücht zu Clagenfurth	13.000
	Rosenball des BRG Viktring	3.000
	Phantom der Oper	1.200
	Mama Africa	1.300
	Kinderfest	1.000
	Festival des Tanzes	1.000
	Musical Sissi	1.200
	Bundestagung der Jungen Wirtschaft Österreichs	1.300
	The Chippendales	1.300
	Spar Mitarbeitererevent	1.500
	Mandarisch Gsungan	1.000
	Kärntner Sparkasse Veranstaltung	500
	Kärnten Hilft Gala	500
	PITZ Ball	3.500
	Klagenfurt im Blumenschmuck	600
	BAKIP Ball	3.500
	WIMO Ball	3.500
	Stadtkapelle Klagenfurt	.
	Weihnachtsfeier der Pensionisten Klagenfurt Stadt	1.000
	It's Chrismackh's Time - Nora Mackh	800
Konzert "Nick P."	1.000	
Simsala Grimm (2 Vorstellungen)	2.000	
Firmenfeier Kostwein	650	
Russisches Nationalballett	800	
Halle 2	FPÖ-Wahlaufakt	1.200
	Hochzeitsmesse	3.000
	Wilderer Party	600
	DLG Käseprüfung	300
Halle 5	Wissenschaftliche Tagung - Schmerzkongress	500
	CCR Konzert	800
	Bundeskanzlertour	700
	Fechten Alpe Adria Jugend	500
Kärnten-Halle	Carmen Nebel Show	2.050
	Kindersicherheitsolympiade	500
	United Sportgames	500
	Konzert "Andreas Gabalier"	3.500
	Fechteuropameisterschaften	1.000
	Silvester Musikantenstadl	6.000



Tab. 7.76 Schluss

Veranstaltungsort	Veranstaltung	Besucher <sup>1)</sup>
Wörthersee-Halle	Baby- und Kinderbörse	2.000
	Chinesischer Nationalcircus	1.500
	Narrisch Guates Sommerkabarett	3.000
	Dance Industry	1.000
	Tanzmeisterschaften	1.000
	Abschlussgala - Music is my first love	800
	Tanzgala Nora Mackh	800
	Tanzgala Jurtin	600
	Musical Bibi Blocksberg	2.000
	Tanzschule Iris Huber	800
	Konzert "Söhne Mannheims"	1.800
	Afrika Afrika	10.000
	Krampuskränzchen	800
Weihnachtsflohmarkt	600	
Karawanken-Halle	Internationale Rassekatzenausstellung	800
	BIGKO Landwirtschaftsschau	6.000
	Schuhordertag	800
	AK Sommersportbörse	15.000
	Kongress der Zeugen Jehovas	4.000
	Bosnischer Abend	1.100
	Rainbow Party	600
	AK Wintersportbörse	17.000
	Tanzveranstaltung	500
	Messefoyer und Presseclub	Modellbahnbörse
Seniorenkirchtag		300
Kalle Repromedia - Produktpräsentation		200

<sup>1)</sup> Zum Teil geschätzt.

Quelle: Klagenfurter Messe Betriebsgesellschaft mbH

Tab. 7.77 Klagenfurter Messe – Veranstaltungen und Besucher im Eissportzentrum

Veranstaltung / Jahr	Anzahl der Besucher in der	
	Messehalle 6 (Stadthalle)	Trainingseissporthalle <sup>1)</sup> (Sepp-Puschnig-Halle)
Eishockeyspiele	103.991	-
KAC-Training	26.735	8.550
Eishockey andere Vereine	15.995	14.545
Publikumslauf	-	4.850
Eisdisco	3.557	-
Eiskunstlauf	-	34
Schuleislauf	-	7.778
Eis- und Stocksport	-	2.229
<b>Insgesamt</b>	<b>150.278</b>	<b>37.986</b>
2012/13	197.432	34.599
2011/12	187.425	33.325
2010/11	211.180	31.017
2009/10	167.465	34.942
2008/09	190.986	43.895
2007/08	140.334	41.437
2006/07	130.097	44.855
2005/06	119.179	37.119
2000/01	85.314	39.831
1990/91	136.544	.

<sup>1)</sup> In Betrieb seit August 1997.

Quelle: Klagenfurter Messe Betriebsgesellschaft mbH



**Tab. 7.78 Sporteinrichtungen**

Bezeichnung	Anzahl	Bezeichnung	Anzahl
Sportplätze <sup>1)</sup>	6	Kegelbahnen	16
Sonstige Fußballplätze <sup>2)</sup>	28	Strandbäder	3
Sporthallen	6	Bootshäuser	3
Eishallen	2	Marinaanlage	1
Hallenbad	1	Flugsportanlage	1
Reithallen	4	Turnsäle in allgemeinbildenden Pflichtschulen	26
Tartanbahnen <sup>3)</sup>	10	in mittleren und höheren Schulen	22
Schiwanderloipen	4	Schulsportplätze	18
Fitness-Parcours	2	Bogenschießplätze	3
Hartplätze	3	BMX-Radbahn	1
Tennishallen	6	Freilandschachanlagen	1
Tennisplätze, frei	131	Skater-Park (Europapark)	1
Tennisplätze, überdacht	23	Skateboardplätze	2
Squash-Anlagen (Courts)	3	Geräteturnsaal	1
Fitnesscenter	15	Beach-Volleyballplätze	14
Sprungschanzenanlage	1	Kunstrasenplätze	5
Sprungschanzen	3	Golfplatz	1
Eis- und Asphalt-schießbahnen	79	Fußballstadion	1
Kletteranlagen	3	Schilifte (nicht in Betrieb)	1
Automodell-Sportanlage	1	Indoor Beachhalle	1
Paintball-Anlage	1	Indoor Bogensportzentrum	1
Bowlingbahnen	20	Leichtathletikanlage	1
Schießstätten-Anlagen	4	Ballsporthalle	1
Fun Courts	2	Rodelbahn	1

<sup>1)</sup> Mit Laufbahn und Leichtathletikanlagen.

<sup>2)</sup> Ohne Schulsportplätze.

<sup>3)</sup> Inklusive Schulanlagen.

Quelle: Magistrat Klagenfurt am Wörthersee, Abt. Freizeit und Tourismus - Sportamt, Sportpark Klagenfurt

**7**
**Tab. 7.79 Sportvereine**

Sportvereine insgesamt	davon nach Dachverbänden			
	ASKÖ	UNION	ASVK	ohne
301	65	108	80	48

Quelle: Magistrat Klagenfurt am Wörthersee, Abt. Freizeit und Tourismus - Sportamt

**Tab. 7.80 Mehrzwecksporthallen**

Mehrzwecksporthalle	Benutzungsdauer in Stunden
St. Ruprecht	1.621
Viktring	1.342
St. Peter	1.692
Waidmannsdorf	1.859
Lerchenfeld	1.242

Quelle: Magistrat Klagenfurt am Wörthersee, Abt. Freizeit und Tourismus - Sportamt

Tab. 7.81 Sportpark Klagenfurt <sup>1)</sup>

Bezeichnung	Veranstaltung	Besucher <sup>2)</sup>	Aktive
Stadion	16 Fußballspiele SK Austria Klagenfurt	7.100	.
	2 ÖFB-Cupspiele SK Austria Klagenfurt	800	.
Trainingsplätze	Cup of Colours	.	70
	Trainingslager HSV	.	.
	Trainingslager Schalke	.	.
Leichtathletikanlage	2. Sportmeeting Special Olympics	40	.
	Special Olympics Sommerfest	400	180
	Bewegungstag für Kinder	100	300
	Nestle Schullauf	200	800
	2. Klagenfurter Bewegungstage	200	500
	Kärntner Leichtathletikmeisterschaften	200	300
	Sommermeeting LAC	30	50
Sportpark Halle	ASKÖ Bundesmeisterschaften	.	300
	VBK Kelag Wörther-See-Löwen Klagenfurt	390	.
	2 CL-Spiele Aich/Dob	3.800	.
	Konzert CECA	800	.
	Sportgala	200	.
Beachhalle	ABC Wörthersee - C Cup	.	50
Gesamter Sportpark	United World Games	300	6.000
	Alternativtage für Schulen	.	300

<sup>1)</sup> Wörtherseestadion (bis 2009 Hypo-Group-Arena), Leopold-Wagner-Arena, Sportpark Halle, Beachhalle.

<sup>2)</sup> Geschätzte Zahlen.

Stadioneröffnung am 7. 9. 2007, Fassungsraum Stadion: 32.000 Sitzplätze

Da nicht alle Sitze bei der Eröffnung montiert waren, wurde die komplette Kapazität erst Ende 2007 erreicht.

Quelle: Magistrat Klagenfurt am Wörthersee, Sportpark Klagenfurt GmbH

Tab. 7.82 Sportzentrum Fischl

Veranstaltung	Besucher
14 Fußballspiele ASK - Kampfmannschaft	1.680
12 Fußballspiele ASK - Reservemannschaft	530
2 U8-Turniere	250
44 ASK-Spiele - U10, U12, U14, U16, U18	1.613
4 Footballspiele Carinthian Lions	610
1 Spiel UFC Siegraben - Feldkirchen	50
Schülerliga	190
Zivilschutzolympiade	500
Schwertfechten	80
United World Games	1.300

Fassungsraum Fischl: 600 Stehplätze, 400 Sitzplätze.

Quelle: Magistrat Klagenfurt am Wörthersee, Abt. Freizeit und Tourismus - Sportamt

**Tab. 7.83 Sportschnuppern in Klagenfurt**

Sportschnuppern					Fit in den Frühling	
Sommer			Winter			
Sportarten	Anmeldungen (Mehrfach- anmeldungen möglich)	tatsächliche Teilnehmer	Angebote	An- meldungen	Angebote	An- meldungen
134	9.350	2.240	41	2.300	164	4.500

Quelle: Magistrat Klagenfurt am Wörthersee, Abt. Freizeit und Tourismus - Sportamt

**Tab. 7.84 Bewilligte Radio- und Fernsehapparate**

Jahr	Fernseh- hauptbe- willigungen	Radio- hauptbe- willigungen	Kombinierte Bewilligungen (Radio- und Fernsehen)	darunter gebührenbefreit	
				Fernseher (inkl. Radio)	Radio
2000	1.382	2.015	34.435	.	.
2001	1.397	1.781	31.582	.	.
2002	1.418	1.937	32.479	.	.
2003	1.521	2.084	33.228	.	.
2004	1.357	2.141	33.552	4.779	90
2005	1.132	2.258	34.574	4.679	84
2006	1.075	2.252	35.119	4.537	87
2007	781	2.370	36.662	4.752	83
2008	668	2.375	36.817	4.816	88
2009	546	2.415	37.124	4.867	87
2010	418	2.415	37.357	4.687	75
2011	209	2.413	37.715	4.473	61
2012	99	2.424	38.085	4.396	56
2013	66	2.514	38.437	4.366	51

Quelle: Gebühren Info Service Wien

**7**
**Tab. 7.85 ORF-Theater – Veranstaltungen und Besucher**

Bezeichnung	Anzahl der	
	Veranstaltungen	Besucher
Treffpunkt Kärnten	16	1.600
Narrisch Guat	4	600
Komödie	25	2.500
Industriellenvereinigung	1	180
Pressestunde	1	.
Abenteuer Lesen	1	240
Slowenischer Schreibwettbewerb	1	240
Tag der offenen Tür	1	22.000
Ingeborg-Bachmann-Wettbewerb	5	1.200
Unser Land	1	180
Standpunkte	1	60
Licht ins Dunkel	1	100
<b>Insgesamt</b>	<b>58</b>	<b>28.900</b>

Quelle: ORF-Landesstudio Kärnten



Tab. 7.86 Konzerthaus – Veranstaltungen und Besucher

Bezeichnung	Veranstaltungen	Besucher
Orchesterkonzerte	21	12.600
Kammerkonzerte	8	2.400
Solistenkonzerte, Instrument	14	5.600
Chorkonzerte	12	7.200
Kabarett	4	2.400
Bälle	4	6.000
Tagungen	5	500
Ehrungen, Empfänge, Firmenfeiern	9	2.700
<b>Insgesamt</b>	<b>77</b>	<b>39.400</b>

Zahl der Konzertsäle: 4      Zahl der Plätze: 1.079

Quelle: Konzerthaus Klagenfurt

7

Tab. 7.87 Stadttheater Klagenfurt – Aufführungen und Besucher 2012/13

Sparte	Spielort	Titel des Werkes / Veranstaltung	Auf- führungen	Besucher	Ø Besucher- zahl pro Aufführung
Oper	Stadttheater	Der Freischütz	14	7.339	524
	Stadttheater	Das schlaue Füchlein	14	5.437	388
	Stadttheater	Idomeneo	10	5.726	573
Konzert	Stadttheater	Les Pecheurs de perles	8	4.435	554
Operette	Stadttheater	Der Zigeunerbaron	16	9.169	573
Musical	Stadttheater	Sunset Boulevard	20	14.044	702
Sprech- stück	Stadttheater	Der Sturm	10	5.760	576
	Stadttheater	Komödie im Dunkeln	16	7.771	
	Stadttheater	Die versunkene Kathedrale	10	4.668	467
	Stadttheater	Der Alpenkönig und der Menschenfeind	14	7.497	536
Märchen	Stadttheater	Ronja Räubertochter	30	19.012	634
Studiostück	Bergbaumuseum	In weiter Ferne	7	274	39
	Stadttheater Vorbühne	Winterreise	7	1.502	215
	Stadttheater Vorbühne	The Fool and the Princesses	11	2.625	239
	Orchesterproberaum	Ball der Wünsche	3	195	65
	Orchesterproberaum	Superheld - Wie geht's?	2	123	62
Sonstige	Stadttheater	Adventveranstaltung	1	427	427
	Stadttheater	Hader spielt Hader	1	751	751
	Stadttheater	Maja Haderlap / Cosmic Voices	1	325	325
	Stadttheater	Universalove	1	575	575
	Stadttheater	Die Wiener Sängerknaben	3	1.084	361
	Stadttheater	Ist die Liebe rhythmisch?	2	864	432
	Stadttheater	Klassik im August	2	623	312
	Stadttheater Foyer	Liederabend Tara Erraught	1	74	74
	Stadttheater Foyer	Der dickste Pinguin vom Pol	10	835	84
	Stadttheater	Matineen	10	6.876	688
<b>Insgesamt</b>			<b>224</b>	<b>108.011</b>	<b>482</b>

Fassungsraum des Stadttheaters: 753 Plätze

Quelle: Stadttheater Klagenfurt

**Tab. 7.88 Stadttheater Klagenfurt – Aufführungen und Besucher**

Spielzeit	Aufführungen	Besucher	Ø Besucher pro Aufführung	davon								
				Aufführungen	Besucher	Ø Besucher pro Aufführung	Aufführungen	Besucher	Ø Besucher pro Aufführung	Aufführungen	Besucher	Ø Besucher pro Aufführung
				insgesamt			im Stadttheater			auswärtige Gastspiele		
1990/91	309	167.945	544	259	164.602	636	-	-	-	50	3.343	67
2000/01	231	167.940	727	177	114.051	644	-	-	-	54 <sup>2)</sup>	53.889 <sup>2)</sup>	998
2005/06	181	105.263	582	176	102.226	581	5	3.037	607	-	-	-
2006/07	173	101.592	587	173	101.592	587	-	-	-	-	-	-
2007/08	209	110.716	530	191	109.112	571	-	-	-	18	1.604	89
2008/09	205	111.554	544	189	110.087	582	-	-	-	16	1.467	92
2009/10	221	115.849	524	200	114.327	572	-	-	-	21	1.522	72
2010/11	229	120.618	527	213	119.567	561	-	-	-	16	1.051	66
2011/12	212	122.572	578	202	121.803	603	-	-	-	10	769	77
2012/13	224	108.011	482	217	107.737	496	-	-	-	7	274	39

<sup>1)</sup> Aufführungen im ORF-Theater, Künstlerhaus, Bergbaumuseum (Felsentheater), Theater im Landhauskeller, Arteciolo, Napoleonstadt und auf der Probebühne Kucherhof.

<sup>2)</sup> Darunter 26 Aufführungen mit 51.829 Besuchern auf der Seebühne.

Quelle: Stadttheater Klagenfurt

**7**
**Tab. 7.89 Wörtherseebühne <sup>1)</sup>**

Veranstaltung / Jahr	Anzahl der	
	Aufführungen	Besucher
Open Air "Nockalm Quintett"	1	2.014
Entertainer "Helge Schneider"	1	1.300
Konzert "Philipp Poisel"	1	1.000
Sternacht der Comedy	1	1.600
Sternacht am Wörthersee (Generalprobe)	1	2.014
Sternacht am Wörthersee (Live Sendung)	1	2.014
Festival der Chöre	1	1.500
"Kerry Ellis & Brian May"	1	1.000
Abbamania	1	1.400
Konzert "Reinhard Fendrich"	1	2.014
Konzert "Alan Parsons Projects"	1	800
Austropop am See	1	1.000
Konzert "Seer"	1	2.014
<b>Insgesamt</b>	<b>13</b>	<b>19.670</b>
2012	14	18.478
2011	15	21.828
2010	10	10.520
2009	13	21.313
2008	18	26.990
2007	17	24.049
2006	20	32.191
2005	23	40.787

<sup>1)</sup> Fassungsraum: 2.014 Plätze

Quelle: Klagenfurter Messe Betriebsgesellschaft mbH

**Tab. 7.90 Musikforum Viktring**

Veranstaltungen	Anzahl der	
	Veranstaltungen	Besucher
36 Konzerte (inkl. Vorträge und Filme)		3.800
23 Kurse		221

Quelle: Musikforum Viktring

**Tab. 7.91 Jugendkulturzentrum Kwadra:t und blue cube & kidsmobil**

Bezeichnung	Anzahl der	
	Veranstaltungen	Besucher
Kwadra:t	19	2.167
wissens.wert.welt blue cube & kidsmobil	128	1.692

Quelle: Jugendkulturzentrum Kwadra:t und wissens.wert.welt blue cube &amp; kidsmobil

7

**Tab. 7.92 Klagenfurter Ensemble**

Veranstaltungsort	Aufführungen	Besucher
Theater Halle 11	115	10.204

Quelle: Klagenfurter Ensemble

**Tab. 7.93 UNIKUM**

Jahr	Anzahl der <sup>1)</sup>	
	Veranstaltungen	Besucher
1994	8	2.070
2000	14	2.320
2005	12	20.850
2006	19	5.820
2007	16	3.800
2008	12	9.525
2009	14	5.520
2010	11	3.330
2011	13	6.280
2012	17	10.570
2013	15	4.910

<sup>1)</sup> Ort der Veranstaltungen: verschiedene Spielstätten in Klagenfurt sowie Spielorte im In- und Ausland.

Quelle: Universitätskulturzentrum

**Tab. 7.94 Lichtspieltheater**

Kino/ Jahr	Anzahl der			
	Kinosäle	Plätze	Besucher	Aufführungen
Wulfenia	6	1.054	32.148	4.368
CineCity	8	2.078	341.678	9.256
Open-Air-Kino im Burghof	x	360	8.338	32
Neues Volkskino	1	70	25.657	1.385
<b>Insgesamt</b>	<b>15</b>	<b>3.562</b>	<b>407.821</b>	<b>15.041</b>
2012	15	3.562	444.937	15.107
2011	15	3.562	443.520	12.887
2010	15	3.578	418.288	13.644
2009	15	3.568	484.576	13.665
2008	15	3.524	399.472	13.667
2007	15	3.524	415.345	8.790
2006	15	3.524	467.623	15.177
2005	15	3.524	432.561	15.302
2000	.	1.496	287.871	.
1990	.	1.457	306.272	.

Quelle: Lichtspieltheater

**7**
**Tab. 7.95 Jazz-Club**

Anzahl der	
Veranstaltungen	Besucher
102	4.896

Quelle: Jazz-Club Kammerlichtspiele

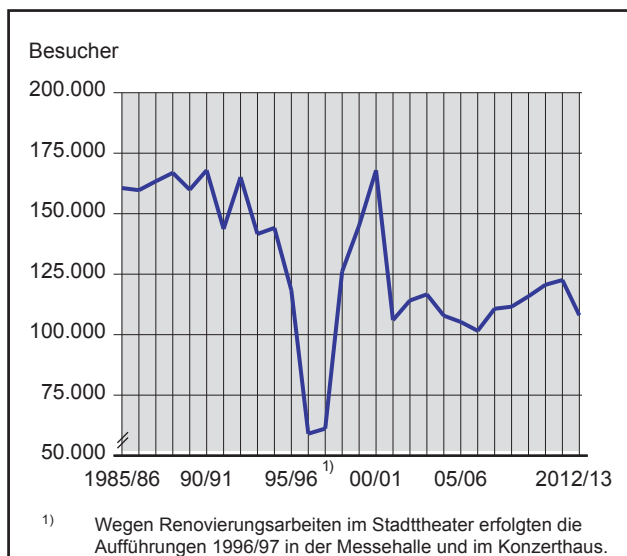
**Grafik 7.13 Entwicklung der Besucherzahlen des Stadttheaters**

Quelle: Stadttheater Klagenfurt

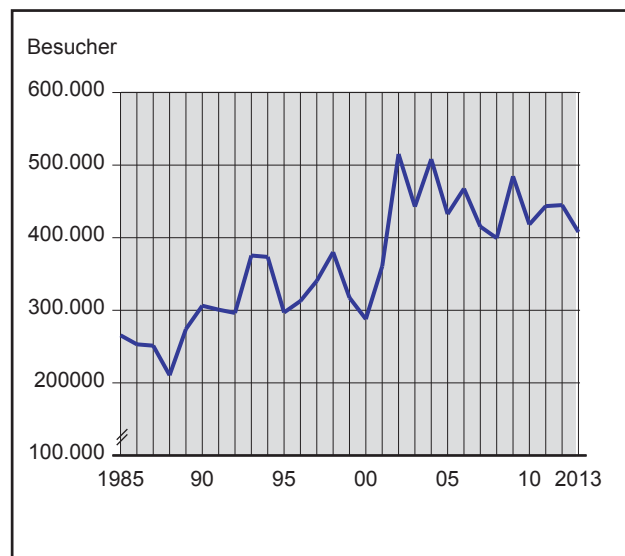
**Grafik 7.14 Entwicklung der Besucherzahlen in den Kinos**

Quelle: Lichtspieltheater

Tab. 8.1 Bedienstete der Stadt <sup>1)</sup>

Jahr	Bedienstete insgesamt					davon in (der)									
	m.	w.	zus.	darunter		allgemeinen Verwaltung			darunter		handwerklicher Verwendung			darunter	
				Sonderverträge	Lehrlinge	m.	w.	zus.	Sonderverträge	Lehrlinge	m.	w.	zus.	Sonderverträge	Lehrlinge
1990	798	529	1.327	28	.	341	311	652	17	.	457	218	675	11	.
2000	869	692	1.561	27	.	369	437	806	20	.	500	255	755	7	.
2005	892	818	1.710	36	.	376	567	943	30	.	516	251	767	6	.
2006	878	834	1.712	32	40	373	583	956	26	15	505	251	756	6	25
2007	902	863	1.765	22	40	391	611	1.002	16	18	511	252	763	6	22
2008	915	897	1.812	35	32	394	642	1.036	27	15	521	255	776	8	17
2009	888	896	1.784	31	36	387	642	1.029	26	19	501	254	755	5	17
2010	901	896	1.797	34	33	374	633	1.007	34	15	527	263	790	-	18
2011	914	893	1.807	29	40	388	640	1.028	23	23	526	253	779	6	17
2012	913	890	1.803	27	35	393	637	1.030	22	21	520	253	773	5	14
2013	917	900	1.817	22	27	383	646	1.029	17	15	534	254	788	5	12

<sup>1)</sup> Stand Mitte Jänner 2012. Bis 2004 ohne Lehrlinge.

In der Auswertung der Bediensteten der Stadt sind Vertretungskräfte nicht enthalten.

Quelle: Magistrat Klagenfurt am Wörthersee, Abt. Personal

8

Tab. 8.2 Bedienstete der Stadt nach Altersgruppen

Altersgruppen	Geschlecht	Bedienstete insgesamt	davon in (der)	
			Allgemeinen Verwaltung	Handwerklicher Verwendung
bis 19	m.	7	2	5
	w.	3	1	2
	zus.	10	3	7
20 bis 24	m.	23	10	13
	w.	50	47	3
	zus.	73	57	16
25 bis 29	m.	39	17	22
	w.	65	60	5
	zus.	104	77	27
30 bis 34	m.	56	26	30
	w.	90	82	8
	zus.	146	108	38
35 bis 39	m.	77	40	37
	w.	82	64	18
	zus.	159	104	55
40 bis 44	m.	111	36	75
	w.	138	97	41
	zus.	249	133	116
45 bis 49	m.	178	64	114
	w.	185	120	65
	zus.	363	184	179
50 bis 54	m.	213	88	125
	w.	165	98	67
	zus.	378	186	192
55 bis 59	m.	165	72	93
	w.	100	63	37
	zus.	265	135	130
60 und dar.	m.	48	28	20
	w.	22	14	8
	zus.	70	42	28
<b>Insgesamt</b>	<b>m.</b>	<b>917</b>	<b>383</b>	<b>534</b>
	<b>w.</b>	<b>900</b>	<b>646</b>	<b>254</b>
	<b>zus.</b>	<b>1.817</b>	<b>1.029</b>	<b>788</b>

Quelle: Magistrat Klagenfurt am Wörthersee, Abt. Personal



**Tab. 8.3 Bedienstete der Stadt nach Abteilungen bzw. Dienststellen <sup>1)</sup>**

Abteilung / Dienststelle	Bedienstete			davon					
				nicht pragmatisierte Bedienstete					
				Allgemeine Verwaltung			Handwerkliche Verwendung		
	insgesamt	davon		insgesamt	darunter		insgesamt	darunter	
m.		w.	teilzeitbesch.		unkündbar	teilzeitbesch.		unkündbar	
Baurecht.Gewerberecht	48	20	28	44	6	39	4	-	2
Berufsfeuerwehr	86	80	6	83	3	71	3	1	2
Beschaffungswesen	35	12	23	15	1	11	20	19	15
Bevölkerungswesen	35	10	25	35	6	23	-	-	-
Entsorgung	197	193	4	30	-	25	167	-	110
Finanzen	5	3	2	5	-	5	-	-	-
Freizeit und Sport	9	3	6	9	-	1	-	-	-
Gesundheit	84	30	54	76	22	46	8	1	7
Hochbau	39	33	6	21	-	11	18	-	13
Information	13	6	7	9	2	5	4	-	3
Jugend und Familie	47	6	41	44	25	25	3	1	3
Kindergärten - Horte	375	2	373	294	185	167	81	33	57
Kontrollamt	9	5	4	9	2	6	-	-	-
Kultur	33	13	20	18	1	9	15	7	10
Magistratsdirektion	32	24	8	31	3	20	1	-	1
Mechanische Werkstätte	25	23	2	5	-	5	20	1	9
Personal	19	8	11	19	5	16	-	-	-
Präsidium	76	37	39	53	14	22	23	3	15
Rechnungswesen	21	13	8	21	3	15	-	-	-
Rechtsmittel, Abgaben- und Gebührenrecht	27	9	18	27	6	19	-	-	-
Schulen	95	25	70	12	6	8	83	28	49
Sekretariat des Bürgermeisters	8	3	5	7	-	1	1	-	-
Soziales	93	18	75	38	5	17	55	7	25
Sport	13	11	2	4	-	2	9	-	2
Stadtgarten	115	87	28	18	1	15	97	2	49
Stadtplanung	12	9	3	12	2	9	-	-	-
Straßenbau und Verkehr	198	192	6	27	1	23	171	1	116
Umweltschutz	21	9	12	21	4	15	-	-	-
Vermessung und Geoinformation	23	21	2	18	1	11	5	-	3
Wohnungen und Besitzverwaltung	11	8	3	11	-	11	-	-	-
Zivilrecht	13	4	9	13	3	11	-	-	-
<b>Insgesamt</b>	<b>1.817</b>	<b>917</b>	<b>900</b>	<b>1.029</b>	<b>307</b>	<b>664</b>	<b>788</b>	<b>104</b>	<b>491</b>

<sup>1)</sup> Ohne Vertretungskräfte.

Quelle: Magistrat Klagenfurt am Wörthersee, Abt. Personal



**Grafik 8.1 Entwicklung des Bedienstetenstandes der Stadt (1973 = 100)**

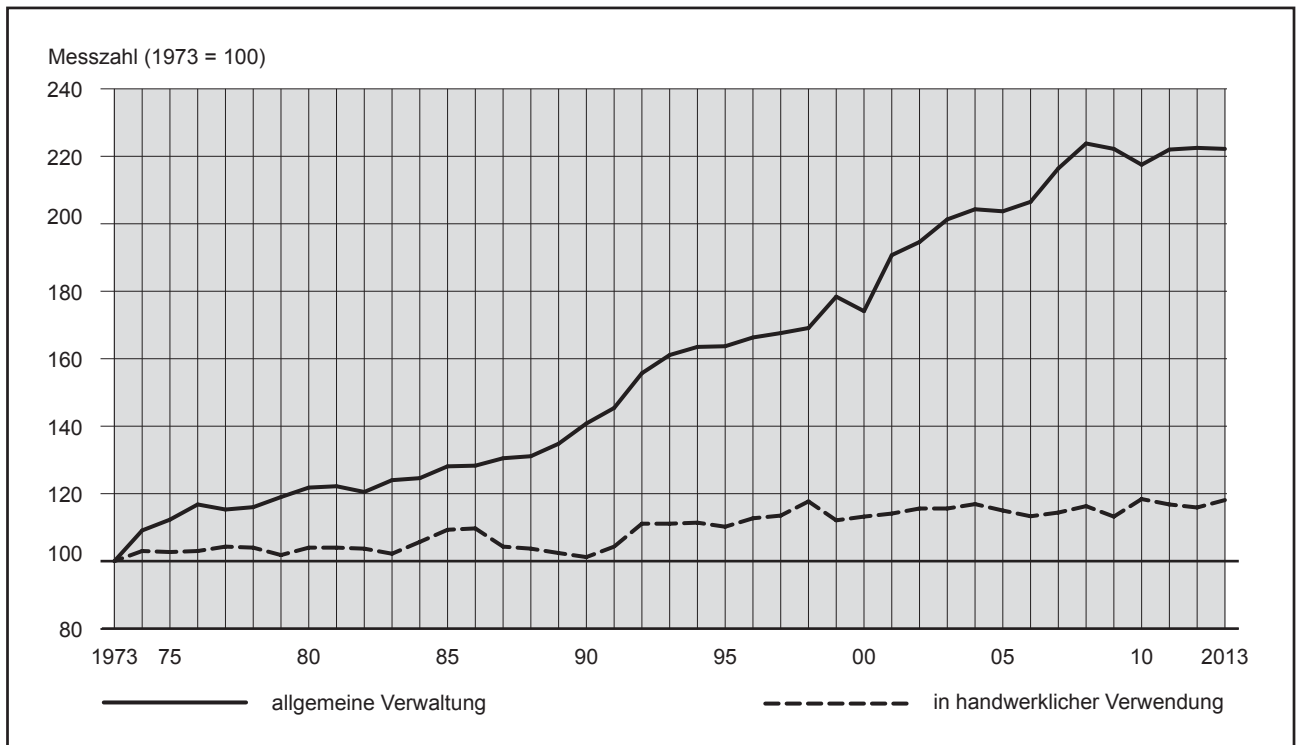

Quelle: Magistrat Klagenfurt am Wörthersee, Abt. Personal

**Grafik 8.2 Bedienstete der Stadt nach Altersgruppen <sup>1)</sup>**

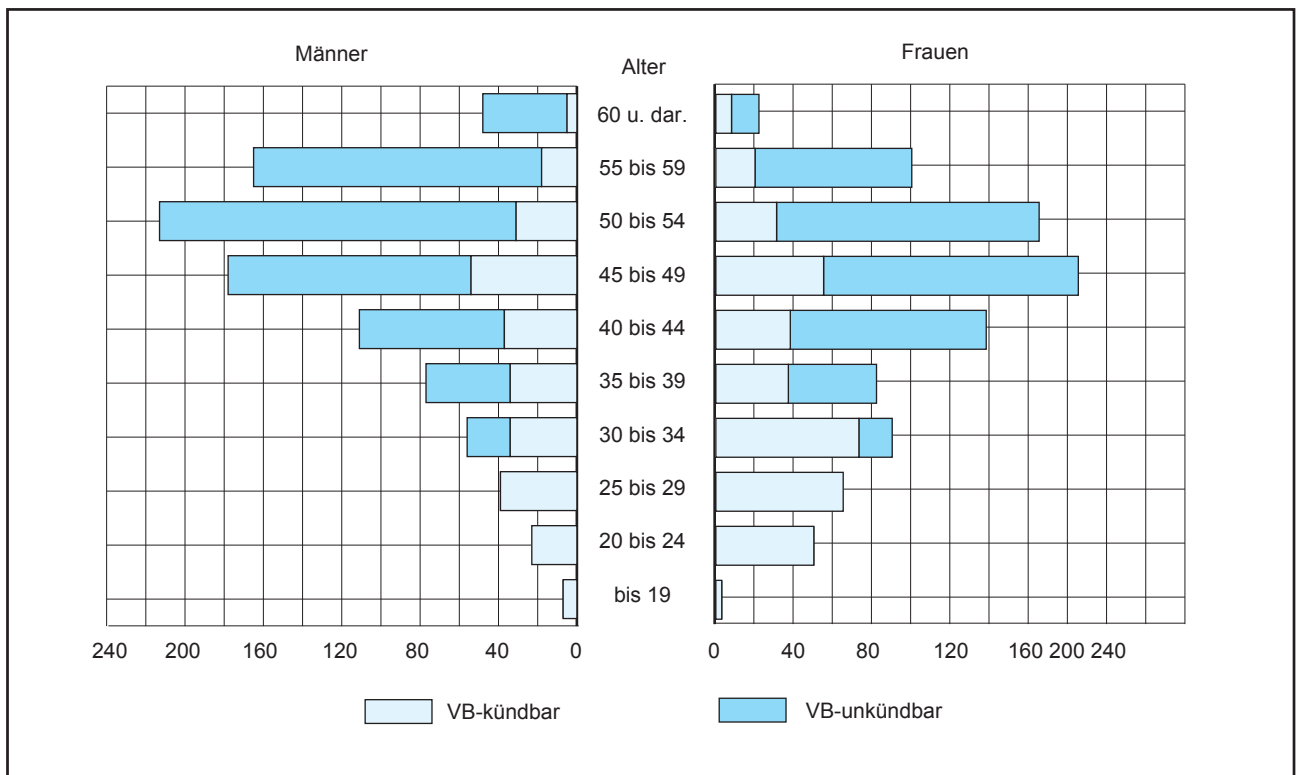

<sup>1)</sup> Ohne Vertretungskräfte.

Quelle: Magistrat Klagenfurt am Wörthersee, Abt. Personal

**Tab. 8.4 Bedienstete der Stadt nach Verwendungsgruppen**

Bez.	Verwendungsgruppe	Bedienstete			Vertragsbedienstete						
		insgesamt	davon		insg.	davon					
			m.	w.		unkündbar	davon		kündbar	davon	
							m.	w.		m.	w.
Allgemeine Verwaltung	A	90	49	41	90	64	38	26	26	11	15
	B	242	128	114	242	178	103	75	64	25	39
	C	286	153	133	286	239	141	98	47	12	35
	D	65	29	36	65	12	7	5	53	22	31
	K	308	2	306	308	170	1	169	138	1	137
	E	6	2	4	6	-	-	-	6	2	4
	Lehrling SV	15	9	6	15	-	-	-	15	9	6
	SV	17	11	6	17	1	1	-	16	10	6
<b>zusammen</b>		<b>1.029</b>	<b>383</b>	<b>646</b>	<b>1.029</b>	<b>664</b>	<b>291</b>	<b>373</b>	<b>365</b>	<b>92</b>	<b>273</b>
Handwerkliche Verwendung	1	147	121	26	147	132	113	19	15	8	7
	2	212	190	22	212	168	152	16	44	38	6
	3	207	103	104	207	148	63	85	59	40	19
	4	155	83	72	155	41	15	26	114	68	46
	5	50	28	22	50	-	-	-	50	28	22
	Lehrling	12	8	4	12	-	-	-	12	8	4
	SV	5	1	4	5	2	1	1	3	-	3
<b>zusammen</b>		<b>788</b>	<b>534</b>	<b>254</b>	<b>788</b>	<b>491</b>	<b>344</b>	<b>147</b>	<b>297</b>	<b>190</b>	<b>107</b>
<b>Insgesamt</b>		<b>1.817</b>	<b>917</b>	<b>900</b>	<b>1.817</b>	<b>1.155</b>	<b>635</b>	<b>520</b>	<b>662</b>	<b>282</b>	<b>380</b>

Quelle: Magistrat Klagenfurt am Wörthersee, Abt. Personal

8

**Tab. 8.5 Bedienstete der Stadt nach der Dauer der Zugehörigkeit**

Dauer der Zugehörigkeit zum städtischen Dienst in Jahren	Vertragsbedienstete						Insgesamt		
	in der allgemeinen Verwaltung			in handwerklicher Verwendung			m.	w.	zus.
	m.	w.	zus.	m.	w.	zus.			
bis 5	55	171	226	142	71	213	197	242	439
6 - 10	41	89	130	54	33	87	95	122	217
11 - 15	48	64	112	56	31	87	104	95	199
16 - 20	46	90	136	111	52	163	157	142	299
21 - 25	58	97	155	88	43	131	146	140	286
26 - 30	61	67	128	47	21	68	108	88	196
31 - 35	39	32	71	29	3	32	68	35	103
36 - 40	23	33	56	6	0	6	29	33	62
über 40	12	3	15	1	0	1	13	3	16
<b>Insgesamt</b>	<b>383</b>	<b>646</b>	<b>1.029</b>	<b>534</b>	<b>254</b>	<b>788</b>	<b>917</b>	<b>900</b>	<b>1.817</b>

Quelle: Magistrat Klagenfurt am Wörthersee, Abt. Personal

Tab. 8.6 Durchschnittsalter der städtischen Bediensteten <sup>1)</sup>

Jahr	Durchschnittsalter der Bediensteten in der allgemeinen Verwaltung			in handwerklicher Verwendung insgesamt
	Männer	Frauen	insgesamt	
1990	41,5	35,0	39,0	40,3
2000	43,7	39,3	41,8	41,9
2005	43,9	38,8	40,8	43,3
2007	45,0	38,8	41,2	44,0
2008	45,5	39,0	41,4	44,4
2009	45,3	39,3	41,5	45,0
2010	45,6	39,8	42,0	44,7
2011	46,0	40,8	42,8	45,9
2012	46,4	41,2	43,2	46,6
2013	46,9	41,6	43,6	46,9

<sup>1)</sup> Bis 2004 ohne Lehrlinge, Vertretungskräfte und Sonderverträge; ab 2005 vom gesamten Personalstand (ohne Vertretungskräfte).

Quelle: Magistrat Klagenfurt am Wörthersee, Abt. Personal

Tab. 8.7 Lehrlinge der Stadt <sup>1)</sup>

Jahr	Lehrlinge insgesamt			davon in (der)					
				allgemeinen Verwaltung			handwerklicher Verwendung		
	m.	w.	zus.	m.	w.	zus.	m.	w.	zus.
1990	.	.	25	.	.	.	.	.	25
2000	.	.	18	.	.	1	.	.	17
2005	18	13	31	5	5	10	13	8	21
2006	20	15	35	5	7	12	15	8	23
2007	18	17	35	5	11	16	13	6	19
2008	16	16	32	4	11	15	12	5	17
2009	15	21	36	6	13	19	9	8	17
2010	13	20	33	4	11	15	9	9	18
2011	21	19	40	10	13	23	11	6	17
2012	19	16	35	12	9	21	7	7	14
2013	17	10	27	9	6	15	8	4	12

<sup>1)</sup> Bis 1997 inkl. Lehrlinge der Stadtwerke. Ohne Lehrlinge in der Behaltefrist.

Quelle: Magistrat Klagenfurt am Wörthersee, Abt. Personal

Tab. 8.8 Pensionsempfänger der Stadt Klagenfurt <sup>1)</sup>

Jahr	Ehemalige Bedienstete	darunter		Witwen und Waisen	Insgesamt	davon Beihilfenempfänger (VB-Zusatzpension)
		Beamte	Mandatäre <sup>2)</sup>			
1990	436	.	.	366	802	224
2000	523	.	.	313	836	307
2005	315	192	27	157	472	253
2006	315	189	27	155	470	254
2007	308	177	25	148	456	254
2008	300	173	24	151	451	254
2009	298	166	24	150	448	258
2010	312	172	25	165	477	280
2011	290	149	24	146	436	263
2012	286	139	23	141	427	265
2013	275	130	22	140	415	263

<sup>1)</sup> Ab 2004 ohne Stadtwerke.

<sup>2)</sup> Inklusive Witwen und Waisen.

Quelle: Magistrat Klagenfurt am Wörthersee, Abt. Personal

**Tab. 8.9 Vereine**

Jahr	Vereine			Vereinssitz- verlegungen	Vereins- umbildungen
	Neubildungen	Auflösungen	am Jahresende		
1990	100	65	1.446	7	53
2000	128	52	1.767	11	69
2005	120	59	1.836	10	77
2006 <sup>1)</sup>	91	123	1.832	8	383
2007	93	66	1.856	17	147
2008	93	68	1.860	16	136
2009	104	104	1.839	3	152
2010	99	70	1.836	14	111
2011	97	63	1.865	8	137
2012	87	77	1.872	8	104
2013	87	114	1.840	5	133

<sup>1)</sup> Inkrafttreten des neuen Vereinsgesetzes.

Quelle: Landespolizeidirektion Kärnten

**8**
**Tab. 8.10 Versammlungen**

Jahr	Öffentliche Aufmärsche	Versammlungen	
		in Lokalen <sup>1)</sup>	unter freiem Himmel
1990	5	853	10
2000	20	649	20
2005	50	.	50
2006	38	1	37
2007	44	.	44
2008	62	.	62
2009	53	.	53
2010	65	.	65
2011	57	1	56
2012	95	.	95
2013	79	.	79

<sup>1)</sup> Ab 2002 nicht mehr meldepflichtig.

Quelle: Landespolizeidirektion Kärnten

**Tab. 8.11 Polizeianhaltezentrum**

Häftlinge <sup>1)</sup> im Berichtsjahr			davon in				Aus- länder	Jugend- liche
m.	w.	zus.	Gerichts- verwahrungs- haft	Schub- haft	Verwaltungs- strafhaft	Verwaltungs- verwahrungs- haft		
716	64	780	101	38	482	159	254	13

<sup>1)</sup> Mehrfachzählungen möglich, da ein und dieselbe Person unterschiedliche Haftstati haben kann.

Quelle: Landespolizeidirektion Kärnten



Tab. 8.12 Justizanstalt

Jahr	Anzahl der Insassen am 31.12. insgesamt			darunter					Beschäftigt	
				Aus- länder	unter 19 Jahre (Jugendliche)		über 65 Jahre		inner- halb	außer- halb
	m.	w.	zus.		m.	w.	m.	w.	der Anstalt	
1992	266	14	280	.	4	-	1	-	140	20
2000	281	13	294	46	7	2	.	.	.	.
2005	339	15	354	127	10	-	6	-	135	51
2006	343	19	362	127	7	-	6	1	198	39
2007	294	12	306	136	26	2	1	-	80	55
2008	274	15	289	110	6	-	6	-	135	54
2009	324	12	336	135	9	-	8	-	112	61
2010	297	14	311	130	2	-	3	-	154	61
2011	296	18	314	110	3	-	3	-	202	19
2012	289	11	300	164	15	-	2	-	153	19
2013	276	16	292	140	14	-	4	-	130	56

Quelle: Justizanstalt

Tab. 8.13 Reisepässe, Personalausweise

Jahr	Reisepässe			Personalausweise Neuausstellungen
	Neuausstellungen		Änderungen bzw. Erweiterungen	
	EU	Notpässe (§ 4a)		
1990		10.808	1.543	750
2000	13.883		1.978	657
2005	5.375		1.371	608
2006	7.543		2.796	894
2007	11.813		1.629	1.100
2008	8.401		1.196	982
2009	10.354		770	1.142
2010	11.673		400	1.387
2011	8.066		250	1.087
2012	9.480		80	1.217
2013	7.050		80	1.222

Quelle: Magistrat Klagenfurt am Wörthersee, Abt. Baurecht.Gewerberecht.Bevölkerungswesen

Tab. 8.14 Waffen- und Sprengmittelangelegenheiten

Bezeichnung		Anzahl
Waffenbesitzkarten	insgesamt	1.477
	im Berichtsjahr	
	ausgestellte abgelehnte Anträge entzogene	59 1 2
Waffenpässe	insgesamt	669
	im Berichtsjahr	
	ausgestellte abgelehnte Anträge entzogene	13 - 1
Waffenscheine	insgesamt	-
	im Berichtsjahr	
	ausgestellte abgelehnte Anträge entzogene	- - -
Waffenverbote		126
Sprengmittel	Sprengmittelbezugsscheine	1
	Sprengmittelbezugsscheinbücher	-
Bewilligungen nach dem Pyrotechnikgesetz		22

Quelle: Landespolizeidirektion Kärnten

**Tab. 8.15 Polizeistrafsachen**

Bezeichnung	Einnahmen für				insgesamt
	Bund	Land	Gemeinde	sonstige	
	in EURO				
Verwaltungsstrafen	748.344	437.981	2.226.370	958.848	4.371.543
Organmandate	101.273	13.018	363.640	1.628	479.558
<b>Insgesamt</b>	<b>849.616</b>	<b>450.999</b>	<b>2.590.010</b>	<b>960.476</b>	<b>4.851.102</b>

Quelle: Landespolizeidirektion Kärnten

**Tab. 8.16 Abgängige Personen**

Jahr	Abgängig angezeigte Personen insgesamt			darunter						Mit widerrufener Anzeige			Ohne widerrufener Anzeige		
				Kinder bis 14 Jahre			Jugendliche von 14 bis 18 Jahre								
	m.	w.	zus.	m.	w.	zus.	m.	w.	zus.	m.	w.	zus.	m.	w.	zus.
1990	118	108	226	10	2	12	56	68	124	118	108	226	-	-	-
2000	142	163	305	23	16	39	48	89	137	142	162	304	-	1	1
2005	121	146	267	12	23	35	48	71	119	109	135	244	12	11	23
2006	126	94	220	29	25	54	49	36	85	103	72	175	23	22	45
2007	174	179	353	27	28	55	99	121	220	174	179	353	-	-	-
2008	164	177	341	85	40	125	54	87	141	164	176	340	-	1	1
2009	119	180	299	14	33	47	107	145	252	109	169	278	10	11	21
2010	155	178	333	22	31	53	133	147	280	148	163	311	7	15	22
2011	140	220	360	15	57	72	71	124	195	129	212	341	11	8	19
2012	232	236	468	14	51	65	155	152	307	226	229	455	6	7	13
2013	367	198	565	67	35	102	169	119	288	358	188	546	9	10	19

Quelle: Landespolizeidirektion Kärnten

**8**
**Tab. 8.17 Funde und Verluste**

Jahr	Verlustanzeigen	Verwahrte Fundstücke (Zuwachs während des Jahres)	Abgang durch				Ausbezahlter Finderlohn in Euro
			Ausföhlung an den Verlustträger	Übergabe an den Finder	Vernichtung wertloser Gegenstände	Veräußerung (Dorotheum)	
1990	815	1.360	892	190	36	205	1.550,47
2000	1.908	1.767	1.060	74	194	603	1.538,92
2005	1.984	3.166	1.497	42	1.363	742	828,50
2006	1.748	4.973	1.521	41	763	65	864,29
2007	1.111	4.796	2.400	65	197	201	586,00
2008	1.647	4.229	2.647	71	1.431	1.021	900,00
2009	1.689	3.982	1.953	67	1.471	670	880,50
2010	1.662	4.029	2.501	93	1.192	547	691,00
2011	1.633	3.855	2.472	72	1.458	621	404,73
2012	1.669	3.751	2.539	81	1.429	136	812,00
2013	1.872	4.155	1.736	66	1.376	297	400,00

Quelle: Magistrat Klagenfurt am Wörthersee, Abt. Präsidium



Tab. 8.18 Delogierungen

Jahr	Anzahl der Delogierungen	
	bewilligt	durchgeführt
1993	281	42
2000	288	98
2005	371	135
2006	445	145
2007	475	144
2008	551	139
2009	498	130
2010	468	125
2011	525	187
2012	465	112
2013	433	111

Quelle: Bezirksgericht

Tab. 8.19 Insolvenzen in Klagenfurt

Jahr	Insolvenzen insgesamt	Betroffene Arbeitnehmer bei		Eröffnete Schuldenregulierungsverfahren (Privatkonkurs)
		bereinigten Ausgleichen	Insolvenzen	
		Landesgericht Klagenfurt		
1990	59	10	700	-
2000	47	-	268	103
2005	45	-	103	186
2006	58	-	230	217
2007	50	1	110	179
2008	57	45	171	214
2009	51	-	123	273
2010	84	-	557	244
2011	56	-	469	263
2012	65	-	234	221
2013	55	-	480	203

Quelle: Kreditschutzverband

Tab. 8.20 Gewerbliche Insolvenzen nach Berufsgruppen

Branchengruppen	Industrie	Handel	Gewerbe	Unselbständige
	Insolvenzen			
Bauwirtschaft	-	-	7	-
Gaststätten, Beherbergung	-	-	13	-
Chemie, Foto, Kunststoffe, Brennstoffe	-	-	-	-
Elektro, Installationen	-	-	1	-
Glas, Parfümeriewaren, Galanterie, Uhren, Schmuck	-	-	-	-
Holz-Möbel	-	-	-	-
Kraftfahrzeuge, -zubehör, Fahrräder	-	-	3	-
Lebens- und Futtermittel, Land- und Forstwirtschaft	-	-	-	-
Metall, Maschinen, technische Artikel	1	-	-	-
Papier, Druck, Verlag	-	2	-	-
Sonstige	-	-	28	-
<b>Insgesamt</b>	<b>1</b>	<b>2</b>	<b>52</b>	<b>-</b>

Quelle: Kreditschutzverband



**Tab. 8.21 Betretungsverbote bzw. Wegweisungen**

Betretungsverbote im Jahr												
2013	2012	2011	2010	2009	2008	2007	2006	2005	2004	2003	2002	2001
74	121	102	82	64	75	63	79	83	53	23	32	59

Quelle: Landespolizeidirektion Kärnten

**Tab. 8.22 Rechtsanwaltschaft und Notariate**

Rechtsanwälte	davon Verteidiger in Strafsachen	Rechtsanwaltsanwärter	Notariate
152	152	42	8

Quelle: Rechtsanwaltskammer und Notariatskammer

**Tab. 8.23 Fremdenpolizei**

Jahr	Anzahl der im Laufe des Berichtsjahres erfassten Fremden	Stand der Fremden zum Jahresende	Erlassene Aufenthaltsverbote	Abschiebungen
1990	5.701	.	157	112
2000	4.609	8.420	263	171
2005	6.350	9.773	341	153
2006	6.360	9.787	173	82
2007	ca. 6.700	10.101	106	32
2008	ca. 7.150	10.739	89	50
2009	ca. 7.400	11.167	91	43
2010	ca. 7.700	11.640	127	62
2011	ca. 8.100	12.246	59	18
2012	ca. 8.800	13.231	91	24
2013	ca. 9.400	14.170	81	33

Quelle: Landespolizeidirektion Kärnten

**8**
**Tab. 8.24 Einbürgerungen**

Jahr	Einbürgerungen insgesamt	davon		darunter nach der bisherigen Staatsbürgerschaft			
		m.	w.	Ägypten	ehem. YU <sup>1)</sup>	Rumänien	Indien
1992	82	45	37	8	10	7	1
2000	81	36	45	10	22	14	4
2005	476	225	251	12	403	5	12
2006	397	185	212	13	305	14	4
2007	220	106	114	4	180	8	6
2008	114	52	62	3	79	4	1
2009	105	53	52	11	68	-	-
2010	154	77	77	9	70	3	1
2011	114	49	65	-	70	-	-
2012	95	41	54	10	33	8	5
2013	129	59	70	-	76	-	1

<sup>1)</sup> Nachfolgestaaten des ehemaligen Jugoslawien: Bosnien-Herzegowina, Kroatien, Mazedonien, Serbien, Montenegro, Slowenien.

Quelle: Statistik Austria



Tab. 8.25 Einbürgerungen nach der bisherigen Staatsbürgerschaft

Bisherige Staatsbürgerschaft	Anzahl	Bisherige Staatsbürgerschaft	Anzahl
<b>Europäische Union insg.</b>	<b>19</b>	<b>Asien insg.</b>	<b>9</b>
dav. Deutschland	1	dav. Afghanistan	5
Kroatien	11	China	1
Moldawien	2	Indien	1
Slowakei	1	Iran - Islamische Republik	1
Slowenien	4	Pakistan	1
<b>Übriges Europa insg.</b>	<b>82</b>	<b>Afrika insg.</b>	<b>7</b>
dav. Bosnien-Herzegowina	52	dav. Marokko	4
Kosovo	17	Nigeria	3
Mazedonien	2	Senegal	
Serbien	7		
Ukraine	4	<b>Amerika/Australien insg.</b>	<b>5</b>
<b>Übriges Europa/Asien insg.</b>	<b>7</b>	dav. Chile	1
dav. Russische Föderation	6	Dominikanische Republik	3
Türkei	1	Mexico	1

Quelle: Statistik Austria

8

Grafik 8.3 Entwicklung der Anzahl der Einbürgerungen

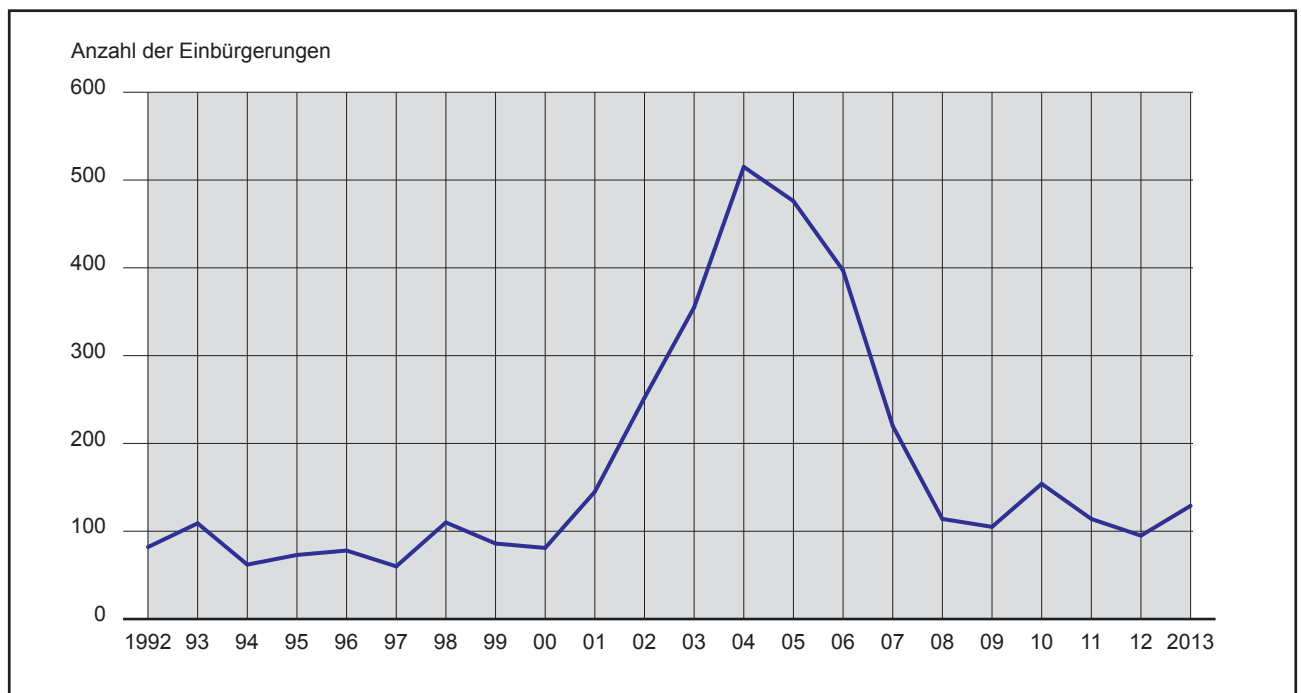

Quelle: Statistik Austria

**Tab. 8.26 Einbürgerungen nach bestimmten Merkmalen**

Bezeichnung		Anzahl	
<b>Einbürgerungen insgesamt</b>		<b>129</b>	
dav.	Konventionsflüchtlinge	17	
	keine Konventionsflüchtlinge	112	
Familienstand	ledig	77	
	verheiratet	45	
	verwitwet	1	
	geschieden	6	
Altersgruppen	0 bis unter 5	11	
	5 bis unter 10	10	
	10 bis unter 15	14	
	15 bis unter 20	17	
	20 bis unter 25	10	
	25 bis unter 30	14	
	30 bis unter 35	18	
	35 bis unter 40	16	
	40 bis unter 45	12	
	45 bis unter 50	3	
	50 bis unter 55	4	
		55 bis unter 60	-
	60 bis unter 65	-	
	65 und älter	-	
Erwerbsgrund	10 (1)	10-jähriger Wohnsitz	39
	11a (1)	Ehe mit Österreicher/in	13
	11a (4) Z1	Ermessensverleihung ab 6-jährigem Wohnsitz und asylberechtigt	6
	11a (4) Z2	Ermessensverleihung ab 6-jährigem Wohnsitz EWR-Staatsangehöriger	4
	11a (4) Z3	Ermessensverleihung ab 6-jährigem Wohnsitz und geboren in Österreich	11
	11a (4) Z4	Ermessensverleihung ab 6-jährigem Wohnsitz und außerordentlichen Leistungen	1
	11a (6)	6-jähriger Wohnsitz, nachgew. Deutschkenntnisse und nachhaltige Integration	1
	11b	Wahlkinder bis 14 Jahre	1
	12 Z1 lt b	15-jähriger Wohnsitz und nachhaltige Integration	3
	12 Z3	Unmöglichkeit der Erstreckung	4
	12 (2)	Außerehliche Kinder bis 14 Jahre	1
	16	Erstreckung der Verleihung auf Ehegatten im gemeinsamen Haushalt	6
	17 (1) Z1	Erstreckung auf eheliche minderjährige Kinder	23
	17 (1) Z2	Erstreckung auf uneheliche minderjährige Kinder der Frau	3
	17 (1) Z1	Erstreckung auf uneheliche minderjährige Kinder der Frau	7
17 (1) Z2	Erstreckung auf uneheliche minderjährige Kinder des Mannes	6	

Quelle: Statistik Austria

8

**Tab. 8.27 Aufrechte Aufenthaltstitel von Drittstaatsangehörigen**

Bezeichnung	Anzahl
Aufenthaltsbewilligung	295
Niederlassungsbewilligung	112
Rot-Weiß-Rot - Karte	21
Rot-Weiß-Rot - Karte plus	800
Blaue Karte EU	2
Familienangehörige	409
Familienangehörige - Österreich	34
Daueraufenthalt EG	2.126
Daueraufenthalt - Familienangehörige	298
Ehem. Niederlassungsnachweis	533
<b>Insgesamt</b>	<b>4.630</b>

Quelle: Bundesministerium für Inneres



Tab. 8.28 Anträge auf Erteilung eines Aufenthaltstitels

Jahr	Anträge insgesamt	davon		
		Erst-anträge	Verlängerungs-anträge	Zweckänderungs-anträge
2012	1.806	364	1.416	26
2013	1.914	379	1.504	31

Quelle: Bundesministerium für Inneres

8

Tab. 8.29 Anträge auf Erteilung eines Aufenthaltstitels nach Staatsangehörigkeit

Staatsangehörigkeit	Erstantrag			Verlängerungsantrag			Zweckänderungsantrag		
	m.	w.	zus.	m.	w.	zus.	m.	w.	zus.
Afghanistan	2	1	3	8	1	9	-	-	-
Ägypten	11	5	16	27	18	45	-	1	1
Albanien	4	-	4	3	5	8	-	-	-
Algerien	1	-	1	-	1	1	-	-	-
Argentinien	-	1	1	-	-	-	-	-	-
Armenien	1	2	3	5	14	19	-	1	1
Aserbajdschan	1	-	1	-	-	-	-	-	-
Australien	2	1	3	3	-	3	-	-	-
Bangladesch	2	4	6	-	-	-	-	-	-
Belarus	1	-	1	2	3	5	-	1	1
Bolivien	1	-	1	-	-	-	-	-	-
Bosnien-Herzegowina	40	31	71	308	294	602	6	6	12
Brasilien	1	4	5	1	6	7	-	-	-
Chile	-	-	-	-	1	1	-	-	-
China Rep. (Taiwan)	10	6	16	2	8	10	-	-	-
China Volksrepublik	6	7	13	6	9	15	-	-	-
Costa Rica	-	1	1	-	-	-	-	-	-
Dominikanische Republik	3	-	3	13	13	26	-	1	1
Ecuador	-	1	1	-	-	-	-	-	-
Georgien	2	-	2	11	8	19	-	-	-
Ghana	2	-	2	3	1	4	-	-	-
Hongkong (GB)	-	-	-	1	-	1	-	-	-
Indien	22	3	25	46	20	66	2	1	3
Indonesien	-	1	1	3	4	7	-	-	-
Irak	-	-	-	1	-	1	-	-	-

Tab. 8.29 Schluss

Staatsangehörigkeit	Erstantrag			Verlängerungsantrag			Zweckänderungsantrag		
	m.	w.	zus.	m.	w.	zus.	m.	w.	zus.
Iran	2	2	4	9	3	12	-	-	-
Japan	-	5	5	-	4	4	-	1	1
Jemen	-	-	-	-	1	1	-	-	-
Jordanien	-	-	-	2	-	2	-	-	-
Kamerun	1	-	1	-	3	3	-	1	1
Kanada	1	-	1	11	4	15	-	-	-
Kasachstan	-	1	1	2	3	5	-	-	-
Kenia	-	-	-	-	4	4	-	-	-
Kirgisistan	-	-	-	1	5	6	-	-	-
Kolumbien	1	-	1	2	-	2	-	-	-
Kongo	2	-	2	-	1	1	-	-	-
Kongo Demokr. Rep.	-	-	-	1	1	2	-	-	-
Korea (Süd, Republik)	3	2	5	3	11	14	-	-	-
Kosovo	7	10	17	54	63	117	-	-	-
Kuba	-	-	-	2	1	3	-	-	-
Libanon	-	-	-	1	-	1	-	-	-
Malaysia	-	-	-	1	3	4	-	-	-
Marokko	1	-	1	2	2	4	-	-	-
Mazedonien	1	8	9	10	15	25	-	-	-
Mexiko	-	1	1	2	1	3	-	-	-
Moldau	-	-	-	1	1	2	-	-	-
Mongolei	3	4	7	4	8	12	-	1	1
Montenegro	2	4	6	5	2	7	-	-	-
Myanmar	-	-	-	-	1	1	-	-	-
Nepal	2	1	3	6	2	8	-	-	-
Neuseeland	-	-	-	1	-	1	-	-	-
Nigeria	8	4	12	16	8	24	-	-	-
Pakistan	16	5	21	12	3	15	-	-	-
Peru	-	-	-	-	2	2	-	-	-
Paraguay	1	-	1	-	-	-	-	-	-
Philippinen	-	-	-	2	1	3	-	-	-
Russische Föderation	9	13	22	21	49	70	-	3	3
Senegal	1	-	1	-	-	-	-	-	-
Serbien	15	10	25	68	71	139	-	2	2
Simbabwe	-	-	-	-	1	1	-	-	-
Somalia	-	-	-	1	-	1	-	-	-
staatenlos	-	-	-	2	1	3	-	-	-
Südafrika	-	-	-	-	1	1	-	-	-
Syrien	3	5	8	6	1	7	2	-	2
Thailand	-	-	-	2	13	15	-	-	-
Togo	-	-	-	1	-	1	-	-	-
Tunesien	2	-	2	3	2	5	-	-	-
Türkei	5	7	12	20	19	39	1	-	1
Turkmenistan	-	1	1	-	1	1	-	-	-
Uganda	1	-	1	-	-	-	-	-	-
Ukraine	6	7	13	13	29	42	-	1	1
USA	6	9	15	10	14	24	-	-	-
Usbekistan	-	-	-	-	1	1	-	-	-
Venezuela	-	-	-	-	2	2	-	-	-
Z Afrika	-	1	1	-	-	-	-	-	-
<b>Insgesamt</b>	<b>211</b>	<b>168</b>	<b>379</b>	<b>740</b>	<b>764</b>	<b>1.504</b>	<b>11</b>	<b>20</b>	<b>31</b>



Tab. 8.30 Polizeiliche Kriminalstatistik – Straftaten, Aufklärungsquote

Jahr	Gewaltkriminalität (§§ 75-95 StGB)			Eigentumsdelikte (§§ 125-168 StGB)		
	absolut	Aufklärungs- quote in %	Gewalt- kriminalitätsrate (Straftaten auf 1.000 EW)	absolut	Aufklärungs- quote in %	Eigentums- deliktrate (Straftaten auf 1.000 EW)
2003	1.806	84,9	19,8	6.482	24,0	71,0
2004	1.850	84,9	20,1	6.310	23,4	68,6
2005	1.924	81,7	20,8	7.330	28,9	79,3
2006	1.891	81,0	20,4	7.106	27,2	76,8
2007	1.797	78,1	19,4	6.951	23,5	74,9
2008	1.894	78,7	20,2	7.334	21,7	78,4
2009	1.932	79,6	20,5	7.325	23,6	77,9
2010	1.626	81,3	17,2	7.229	20,6	76,6
2011	1.664	81,4	17,5	6.580	24,4	69,3
2012	1.753	81,8	18,3	6.821	26,4	71,1
2013	1.729	82,8	17,8	6.373	22,8	65,8

Quelle: Bundesministerium für Inneres

Tab. 8.31 Polizeiliche Kriminalstatistik – Tatverdächtige nach Altersgruppen

Jahr	Tatver- dächtige		davon nach Altersgruppen									
			bis unter 14 Jahre		14 bis unter 18 Jahre		18 bis unter 25 Jahre		25 bis unter 40 Jahre		40 Jahre und älter	
	abs.	in %	abs.	in %	abs.	in %	abs.	in %	abs.	in %	abs.	in %
2003	3.945	100,0	50	1,3	491	12,4	1.095	27,8	1.178	29,9	1.131	28,7
2004	3.847	100,0	94	2,4	509	13,2	961	25,0	1.145	29,8	1.138	29,6
2005	4.165	100,0	117	2,8	476	11,4	1.169	28,1	1.257	30,2	1.146	27,5
2006	4.071	100,0	118	2,9	581	14,3	962	23,6	1.112	27,3	1.298	31,9
2007	4.048	100,0	121	3,0	678	16,7	997	24,6	1.098	27,1	1.154	28,5
2008	4.069	100,0	106	2,6	620	15,2	1.088	26,7	1.056	26,0	1.199	29,5
2009	4.452	100,0	109	2,4	670	15,0	1.197	26,9	1.272	28,6	1.204	27,0
2010	4.194	100,0	99	2,4	495	11,8	1.186	28,3	1.274	30,4	1.140	27,2
2011	4.318	100,0	83	1,9	476	11,0	1.271	29,4	1.259	29,2	1.229	28,5
2012	4.537	100,0	113	2,5	501	11,0	1.099	24,2	1.174	25,9	1.650	36,4
2013	4.503	100,0	99	2,2	456	10,1	1.195	26,5	1.341	29,8	1.412	31,4

Quelle: Bundesministerium für Inneres

Grafik 8.4 Polizeiliche Kriminalstatistik – Tatverdächtige nach Altersgruppen

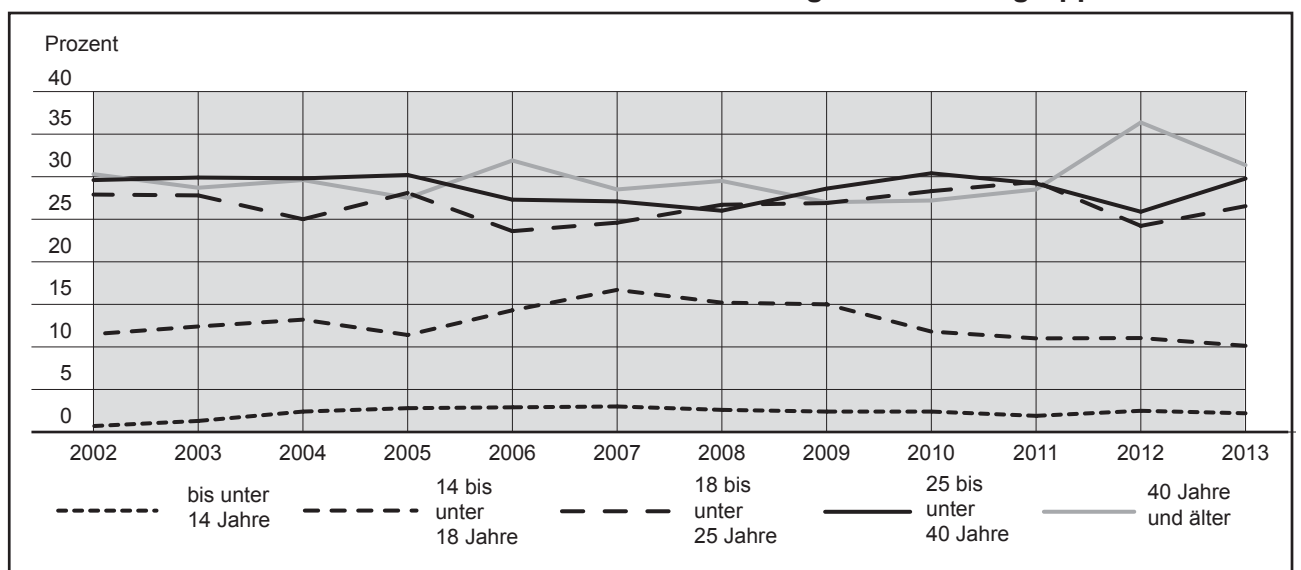

Quelle: Bundesministerium für Inneres

**Tab. 8.32 Polizeiliche Kriminalstatistik – Angezeigte Fälle, Aufklärungsquote**

Straftaten	Angezeigte Fälle	darunter		Aufklärungsquote in %
		Versuche	geklärt	
Strafbare Handlungen gegen Leib und Leben §§ 75 - 95	1.729	8	1.431	82,76
davon Verbrechen	13	2	10	76,92
Vergehen	1.716	6	1.421	82,81
darunter Delikte im Straßenverkehr	758	1	697	91,95
Strafbare Handlungen gegen die Freiheit §§ 99 - 110	279	12	255	91,40
davon Verbrechen	14	2	14	100,00
Vergehen	265	10	241	90,94
Strafbare Handlungen gegen fremdes Vermögen §§ 125 - 168b	6.373	476	1.454	22,82
davon Verbrechen	1.760	359	264	15,00
Vergehen	4.613	117	1.190	25,80
Strafbare Handlungen g. d. sexuelle Integrität u. Selbstbestimmung §§ 201 - 220a	80	3	64	80,00
davon Verbrechen	29	2	25	86,21
Vergehen	51	1	39	76,47
Strafbare Handlungen gegen den Geld- und Zahlungsverkehr §§ 232 - 241g	153	-	6	3,92
davon Verbrechen	142	-	2	1,41
Vergehen	11	-	4	36,36
Sonstige strafbare Handlungen nach dem Strafgesetzbuch	408	20	268	65,69
davon Verbrechen	41	8	37	90,24
Vergehen	367	12	231	62,94
Summe aller strafbarer Handlungen nach strafrechtlichen Nebengesetzen	540	2	521	96,48
davon Verbrechen	54	-	51	94,44
Vergehen	486	2	470	96,71
<b>Gesamtsumme aller gerichtlich strafbaren Handlungen</b>	<b>9.562</b>	<b>521</b>	<b>3.999</b>	<b>41,82</b>
davon Verbrechen	<b>2.053</b>	<b>373</b>	<b>403</b>	<b>19,63</b>
Vergehen	<b>7.509</b>	<b>148</b>	<b>3.596</b>	<b>47,89</b>

Quelle: Bundesministerium für Inneres

8

**Tab. 8.33 Polizeiliche Kriminalstatistik – Straftaten und Aufklärungsquoten**

Straftaten	Angezeigte Fälle	darunter		Aufklärungsquote in %
		Versuch	geklärt	
Mord § 75	2	1	2	100,0
Fahrlässige Tötung im Straßenverkehr § 80	1	-	1	100,0
Fahrl. Tötung u. bes. gef. Verhältnissen - Sonstige Fälle § 81	3	-	2	66,7
Körperverletzung § 83	700	5	527	75,3
Schwere Körperverletzung § 84	65	-	53	81,5
Körperverletzung mit schweren Dauerfolgen § 85	1	-	1	100,0
Absichtliche schwere Körperverletzung § 87	10	1	7	70,0
Fahrlässige Körperverletzung im Straßenverkehr § 88	754	-	694	92,0
Fahrlässige Körperverletzung - Sonstige Fälle § 88	141	-	107	75,9
Gefährdung der körperlichen Sicherheit im Straßenverkehr § 89	2	1	1	50,0
Gefährdung der körperlichen Sicherheit - Sonstige Fälle § 89	17	-	8	47,1
Raufhandel § 91	25	-	21	84,0
Quälen od. vernachl. unm., jüng. od. wehrl. Pers. § 92 - Vergehen	5	-	4	80,0
Imstichlassen eines Verletzten im Straßenverkehr § 94	1	-	1	100,0
Unterlassung der Hilfeleistung - Sonstige Fälle § 95	2	-	2	100,0
Freiheitsentziehung § 99 - Vergehen	4	-	3	75,0
Nötigung § 105	53	6	47	88,7
Schwere Nötigung § 106	14	2	14	100,0
Gefährliche Drohung § 107	173	2	162	93,6
Beharrliche Verfolgung § 107a	15	-	11	73,3
Fortgesetzte Gewaltausübung § 107b - Vergehen	9	-	9	100,0



Tab. 8.33 Schluss

Straftaten	Angezeigte Fälle	darunter		Aufklärungsquote in %
		Versuch	geklärt	
Täuschung § 108	3	-	1	33,3
Hausfriedensbruch § 109	8	2	8	100,0
Sachbeschädigung § 125	1.215	7	226	18,6
Schwere Sachbeschädigung § 126 - Vergehen	84	-	18	21,4
Datenbeschädigung § 126a - Vergehen	3	-	1	33,3
Störung d. Funktionsfähigkeit e. Computersystems §126b - Vergehen	6	1	1	16,7
Störung d. Funktionsfähigkeit e. Computersystems §126b - Verbrechen	1	-	-	0,0
Missbrauch v. Computerprogrammen od. d. Zugangsdat. § 126c	3	-	-	0,0
Diebstahl § 127	2.599	35	456	17,5
Schwerer Diebstahl § 128 - Vergehen	55	1	15	27,3
Schwerer Diebstahl § 128 - Verbrechen	2	-	-	0,0
Diebstahl durch Einbruch oder mit Waffen § 129	1.557	323	131	8,4
Gewerbsm. Diebstahl im Rahmen einer krim. Vereinigung § 130	54	2	49	90,7
Räuberischer Diebstahl § 131	10	2	6	60,0
Entziehung von Energie § 132 - Vergehen	6	-	5	83,3
Veruntreuung § 133 - Vergehen	42	1	37	88,1
Veruntreuung § 133 - Verbrechen	2	-	2	100,0
Unterschlagung § 134 - Vergehen	46	1	15	32,6
Dauernde Sachentziehung § 135 - Vergehen	10	-	8	80,0
Unbefugter Gebrauch von Fahrzeugen § 136	15	1	9	60,0
Entwendung § 141	144	12	141	97,9
Raub § 142	29	6	12	41,4
Schwerer Raub § 143	11	2	7	63,6
Erpressung § 144	6	1	6	100,0
Schwere Erpressung § 145	1	-	-	0,0
Betrug § 146	292	49	183	62,7
Schwerer Betrug § 147 - Vergehen	62	9	46	74,2
Schwerer Betrug § 147 - Verbrechen	8	-	7	87,5
Gewerbsmässiger Betrug § 148	70	23	35	50,0
Betrügerischer Datenverarbeitungsmissbrauch § 148a - Verg.	1	-	-	0,0
Untreue § 153 - Vergehen	5	-	5	100,0
Untreue § 153 - Verbrechen	3	-	3	100,0
Vorenthalten von Dienstnehmerbeiträgen zur Sozialvers. § 153c	2	-	2	100,0
Betr. Vorenthalten von Beiträgen u. Zuschlägen § 153d - Verg.	1	-	-	0,0
Organisierte Schwarzarbeit § 153e	1	-	1	100,0
Betrügerische Krida § 156	3	-	3	100,0
Grob fahrl. Beeinträchtigung von Gläubigerinteressen § 159	4	-	4	100,0
Hehlerei § 164 - Vergehen	11	-	11	100,0
Geldwäscherei § 165 - Vergehen	6	-	6	100,0
Geldwäscherei § 165 - Verbrechen	3	-	3	100,0
Brandstiftung § 169	4	2	2	50,0
Fahrlässige Herbeiführung einer Feuersbrunst § 170 - Vergehen	2	-	2	100,0
Vorsätzliche Gemeingefährdung § 176	1	-	1	100,0
Fahrlässige Gemeingefährdung § 177 - Vergehen	3	-	3	100,0
Vergewaltigung § 201	12	2	10	83,3
Sex. Missbrauch einer wehrl. od. psych. beeintr. Person § 205	2	-	1	50,0
Schwerer sexueller Missbrauch von Unmündigen § 206	7	-	7	100,0
Sexueller Missbrauch von Unmündigen § 207	7	-	6	85,7
Pornographische Darstellung mit Unmündigen § 207a - Verg.	14	-	11	78,6
Sexueller Missbrauch von Jugendlichen § 207b	3	-	3	100,0
Sittliche Gefährdung von Personen unter 16 Jahren § 208	4	-	1	25,0
Anbahnung von Sexualkontakten zu Unmündigen § 208a	1	-	1	100,0
Missbrauch eines Autoritätsverhältnisses § 212	1	-	1	100,0
Entgeltliche Vermittlung von Sexualkontakten - § 214 Vergehen	1	1	1	100,0
Zuführen zur Prostitution § 215	1	-	1	100,0
Grenzüberschreitender Prostitutionshandel § 217	1	-	1	100,0
Sexuelle Belästigung und öffentliche geschl. Handlungen § 218	26	-	20	76,9
Kriminelle Vereinigung § 278	1	-	1	100,0
Fremdenpolizeigesetz	2	-	2	100,0
Suchtmittelgesetz	527	-	512	97,2
Waffengesetz § 50	24	-	23	95,8

Quelle: Bundesministerium für Inneres



**Tab. 8.34 Polizeiliche Kriminalstatistik – Tatverdächtige nach Altersgruppen (Mehrfachzählungen)**

Straftaten	Tatverdächtige			davon nach Altersgruppen												darunter Fremde			
				unter 10 Jahre		10 bis unter 14 Jahre		14 bis unter 18 Jahre		18 bis unter 21 Jahre		21 bis unter 25 Jahre		25 bis unter 40 Jahre				40 Jahre und älter	
	m.	w.	zus.	m.	w.	m.	w.	m.	w.	m.	w.	m.	w.	m.	w.	m.	w.		
Mord § 75	4	-	4	-	-	-	-	2	-	1	-	-	-	-	-	1	-	-	-
Fahrlässige Tötung im Straßenverkehr § 80	1	-	1	-	-	-	-	-	-	-	-	-	-	-	-	1	-	-	-
Fahrl. Tötung u. bes. gef. Verhältnissen - Sonstige Fälle § 81	1	1	2	-	-	-	-	-	-	-	-	-	-	1	1	-	-	-	-
Körperverletzung § 83	512	94	606	5	-	25	6	54	8	56	10	78	9	158	37	136	24	114	22
Schwere Körperverletzung § 84	62	8	70	-	-	1	-	8	-	4	2	17	1	18	3	14	2	24	1
Körperverletzung mit schweren Dauerfolgen § 85	1	-	1	-	-	-	-	-	-	-	-	-	-	-	-	1	-	-	-
Absichtliche schwere Körperverletzung § 87	5	5	10	-	-	-	-	2	4	1	-	-	1	1	-	1	-	2	-
Fahrlässige Körperverletzung im Straßenverkehr § 88	543	337	880	-	-	1	-	18	8	49	27	58	32	138	84	279	186	72	46
Fahrlässige Körperverletzung - Sonstige Fälle § 88	76	34	110	-	-	5	-	9	-	2	-	3	2	22	5	35	27	7	2
Gefährdung der körperlichen Sicherheit im Straßenverkehr § 89	-	1	1	-	-	-	-	-	-	-	-	-	-	-	-	-	1	-	-
Gefährdung der körperlichen Sicherheit - Sonstige Fälle § 89	7	1	8	-	-	-	-	-	-	1	-	2	-	2	-	2	1	1	-
Raufhandel § 91	51	13	64	-	-	-	-	8	1	10	9	13	1	20	2	-	-	6	1
Quälen od. vernachl. unm., jüng. od. wehrl. Pers. § 92 - Verg.	4	2	6	-	-	-	-	-	-	-	1	2	-	1	-	1	1	-	-
Imstichlassen eines Verletzten im Straßenverkehr § 94	1	-	1	-	-	-	-	-	-	-	-	-	-	-	-	1	-	-	-
Unterlassung der Hilfeleistung - Sonstige Fälle § 95	4	-	4	-	-	-	-	1	-	2	-	-	-	1	-	-	-	1	-
Freiheitsentziehung § 99 - Vergehen	3	1	4	-	-	-	-	-	-	1	1	-	-	1	-	1	-	1	1
Nötigung §105	46	12	58	-	-	-	1	4	1	2	-	8	1	11	3	21	6	9	2
Schwere Nötigung § 106	14	-	14	-	-	-	-	-	-	-	-	2	-	8	-	4	-	9	-
Gefährliche Drohung § 107	151	21	172	-	-	1	1	7	4	10	1	18	2	46	3	69	0	36	6
Beharrliche Verfolgung § 107a	8	3	11	-	-	-	-	-	-	-	-	-	1	1	-	7	2	1	-
Fortgesetzte Gewaltausübung § 107b - Vergehen	9	1	10	-	-	-	-	-	-	-	1	1	-	4	-	4	-	3	-
Täuschung § 108	1	-	1	-	-	-	-	-	-	-	-	-	-	-	-	1	-	-	-
Hausfriedensbruch § 109	7	1	8	-	-	-	-	-	-	3	-	-	1	2	-	2	-	2	-
Sachbeschädigung § 125	240	36	276	1	-	11	4	31	-	51	4	37	4	68	7	41	17	40	2
Schwere Sachbeschädigung § 126 - Vergehen	22	3	25	1	-	1	-	3	-	11	1	1	2	2	-	3	-	1	-
Datenbeschädigung § 126a - Vergehen	1	-	1	-	-	-	-	-	-	-	-	-	-	-	-	1	-	-	-
Störung d. Funktionsfähigkeit e. Computersystems §126b - Verg.	1	-	1	-	-	-	-	-	-	-	-	-	-	-	-	1	-	-	-
Diebstahl § 127	377	162	539	-	-	7	9	50	16	49	23	76	22	120	43	75	49	130	43
Schwerer Diebstahl § 128 - Vergehen	19	2	21	-	-	-	-	1	-	2	-	1	-	8	-	7	2	12	-
Diebstahl durch Einbruch oder mit Waffen § 129	224	12	236	-	-	3	-	113	3	16	1	39	2	43	4	10	2	49	1
Gewerbsm. Diebstahl im Rahmen einer krim. Vereinigung § 130	53	25	78	-	-	-	-	5	2	6	1	9	1	25	12	8	9	31	10
Räuberischer Diebstahl § 131	5	1	6	-	-	-	-	-	-	-	-	1	-	2	-	2	1	2	1
Entziehung von Energie § 132 - Vergehen	3	3	6	-	-	-	-	-	-	-	1	-	-	-	1	3	1	-	-
Veruntreuung § 133 - Vergehen	31	11	42	-	-	-	-	-	-	-	1	2	4	11	2	18	4	7	2
Veruntreuung § 133 - Verbrechen	2	1	3	-	-	-	-	-	-	-	-	-	-	1	-	1	1	-	-
Unterschlagung § 134 - Vergehen	7	9	16	-	-	-	-	2	-	-	1	-	2	1	2	4	4	1	1
Dauernde Sachentziehung § 135 - Vergehen	5	4	9	-	-	-	1	-	-	-	1	1	-	2	2	2	-	2	-
Unbefugter Gebrauch von Fahrzeugen § 136	11	-	11	-	-	-	-	4	-	1	-	1	-	2	-	3	-	1	-
Entwendung § 141	89	68	157	-	-	1	8	7	10	13	4	10	6	31	15	27	25	39	15
Raub § 142	12	1	13	-	-	-	-	1	-	2	-	3	-	4	1	2	-	3	-
Schwerer Raub § 143	8	-	8	-	-	-	-	-	-	1	-	4	-	3	-	-	-	4	-



Tab. 8.34 Schluss

Straftaten	Tatverdächtige			davon nach Altersgruppen														darunter Fremde	
				unter 10 Jahre		10 bis unter 14 Jahre		14 bis unter 18 Jahre		18 bis unter 21 Jahre		21 bis unter 25 Jahre		25 bis unter 40 Jahre		40 Jahre und älter			
	m.	w.	zus.	m.	w.	m.	w.	m.	w.	m.	w.	m.	w.	m.	w.	m.	w.		
Epressung § 144	6	1	7	-	-	-	-	2	-	2	-	-	1	-	-	2	-	2	-
Betrug § 146	161	41	202	-	-	-	-	13	-	8	3	18	9	55	12	67	17	34	7
Schwerer Betrug § 147 - Vergehen	47	13	60	-	-	-	-	-	-	1	5	2	6	3	36	7	7	4	
Schwerer Betrug § 147 - Verbrechen	8	1	9	-	-	-	-	-	-	1	-	-	1	-	6	1	-	1	
Gewerbmässiger Betrug § 48§ 1	45	14	59	-	-	-	-	-	-	2	1	7	2	18	6	18	5	18	5
Untreue § 153 - Vergehen	3	3	6	-	-	-	-	-	-	-	-	1	-	1	2	2	-	1	
Untreue § 153 - Verbrechen	3	2	5	-	-	-	-	-	-	-	-	-	-	1	-	2	2	-	
Vorenthalten von Dienstnehmerbeiträgen zur Sozialvers. § 153c	2	-	2	-	-	-	-	-	-	-	-	1	-	-	1	-	1	-	
Betr. Vorenthalten von Beiträgen u. Zuschlägen § 153d - Verg.	1	2	3	-	-	-	-	-	-	-	-	-	-	1	1	1	-	-	
Organisierte Schwarzarbeit § 153e	1	-	1	-	-	-	-	-	-	-	-	-	-	-	1	-	-	-	
Betrügerische Krida § 156	5	-	5	-	-	-	-	-	-	-	-	-	-	2	-	3	-	-	
Grob fahrl. Beeinträchtigung von Gläubigerinteressen § 159	6	1	7	-	-	-	-	-	-	-	-	-	-	1	-	5	1	-	
Hehlerei § 164 - Vergehen	12	3	15	-	-	-	-	3	-	2	-	-	2	7	-	1	5	-	
Geldwäscherei § 165 - Vergehen	5	3	8	-	-	-	-	-	-	-	-	1	2	1	3	1	2	3	
Geldwäscherei § 165 - Verbrechen	4	-	4	-	-	-	-	-	-	-	-	-	-	-	4	-	2	-	
Brandstiftung § 169	2	-	2	-	-	1	-	1	-	-	-	-	-	-	-	-	-	-	
Fahrlässige Herbeiführung einer Feuersbrunst § 170 - Vergehen	2	-	2	-	-	-	-	1	-	-	-	-	-	-	-	1	-	-	
Vorsätzliche Gemeingefährdung § 176	1	-	1	-	-	-	-	-	-	-	-	-	1	-	-	-	-	-	
Fahrlässige Gemeingefährdung § 177 - Vergehen	3	-	3	-	-	-	-	-	-	-	-	1	-	1	-	1	-	-	
Vergewaltigung § 201	10	-	10	-	-	-	-	-	-	2	-	2	-	6	-	-	-	5	
Sex. Missbrauch einer wehrl. od. psych. beeintr. Person § 205	1	-	1	-	-	-	-	-	-	-	-	-	-	1	-	-	-	1	
Schwerer sexueller Missbrauch von Unmündigen § 206	7	-	7	-	-	1	-	-	-	-	-	2	-	2	-	2	-	1	
Sexueller Missbrauch von Unmündigen § 207	6	-	6	-	-	-	-	1	-	-	-	1	-	2	-	2	-	-	
Pornographische Darstellung mit Unmündigen § 207a - Verg.	13	2	15	-	-	2	1	2	1	1	-	2	-	6	-	-	-	4	
Pornographische Darstellung mit Unmündigen § 207a - Verbr.	-	-	-	-	-	-	-	-	-	-	-	-	-	-	-	-	-	-	
Sexueller Missbrauch von Jugendlichen § 207b	3	-	3	-	-	-	-	-	-	-	-	1	-	2	-	-	-	-	
Sittliche Gefährdung von Personen unter 16 Jahren § 208	1	-	1	-	-	1	-	-	-	-	-	-	-	-	-	-	-	1	
Anbahnung von Sexualkontakten zu Unmündigen § 208a	1	-	1	-	-	-	-	-	-	-	-	1	-	-	-	-	-	-	
Missbrauch in sonstigen Verhältnissen § 208b	1	-	1	-	-	-	-	-	-	-	-	-	-	-	1	-	-	-	
Entgeltliche Vermittlung von Sexualkontakten - § 214 Vergehen	-	1	1	-	-	-	-	-	-	-	-	-	1	-	-	-	-	-	
Entgeltliche Vermittlung von Sexualkontakten § 214 - Verbrechen	-	-	-	-	-	-	-	-	-	-	-	-	-	-	-	-	-	-	
Zuführen zur Prostitution § 15 2	1	1	2	-	-	-	-	-	-	-	-	-	-	-	-	1	1	-	
Grenzüberschreitender Prostitutionshandel § 217	1	-	1	-	-	-	-	-	-	-	-	1	-	-	-	-	-	1	
Sexuelle Belästigung und öffentliche geschl. Handlungen § 218	19	-	19	-	-	-	-	3	-	-	-	-	-	2	-	14	-	5	
Kriminelle Vereinigung § 278	2	-	2	-	-	-	-	-	-	-	-	1	-	1	-	-	-	2	
Fremdenpolizeigesetz	1	1	2	-	-	-	-	-	-	-	-	-	-	1	1	-	-	1	
Suchtmittelgesetz	416	96	512	-	-	-	-	26	14	71	18	115	29	180	28	24	7	81	
Waffengesetz § 50	22	2	24	-	-	-	-	2	-	9	-	2	1	5	1	4	-	2	
<b>2013</b>	<b>3.443</b>	<b>1.060</b>	<b>4.503</b>	<b>7</b>	<b>-</b>	<b>61</b>	<b>31</b>	<b>384</b>	<b>72</b>	<b>391</b>	<b>113</b>	<b>549</b>	<b>142</b>	<b>1.060</b>	<b>281</b>	<b>991</b>	<b>421</b>	<b>785</b>	<b>187</b>
<b>%-Anteile</b>	<b>100,0</b>	<b>100,0</b>	<b>100,0</b>	<b>0,2</b>	<b>0,0</b>	<b>1,8</b>	<b>0,7</b>	<b>11,2</b>	<b>1,6</b>	<b>11,4</b>	<b>2,5</b>	<b>15,9</b>	<b>3,2</b>	<b>30,8</b>	<b>6,2</b>	<b>28,8</b>	<b>9,3</b>	<b>22,8</b>	<b>4,2</b>
2012	3.501	1.036	4.537	17	4	65	27	394	107	406	104	433	156	907	267	1.279	371	947	169
Veränderung 2013 ggü. 2012 in %	-1,7	2,3	-0,7	-58,8	-100,0	-6,2	14,8	-2,5	-32,7	-3,7	8,7	26,8	-9,0	16,9	5,2	-22,5	13,5	-17,1	10,7

Quelle: Bundesministerium für Inneres

Tab. 8.35 Wahlergebnisse in Klagenfurt seit 1945 (Europawahlen, Nationalratswahlen)

Wahl-termin	Wahl-berechtig-te	Abgegebene Stimmen								Von den abgegebenen gültigen Stimmen entfielen auf															
		insgesamt (Wahlbe-teilig.)		davon						SPÖ		ÖVP		FPÖ (WdU, VdU)		BZÖ		GRÜNE		LIBERALES FORUM		KPÖ (VO, KLS, Linksblock)		Sonstige Parteien	
				ungültige		gültige																			
		abs.	%	abs.	%	abs.	%	abs.	%	abs.	%	abs.	%	abs.	%	abs.	%	abs.	%	abs.	%	abs.	%		
<b>EUROPAWAHLEN</b>																									
13.10.1996	68.944	43.452	63,0	1.150	2,6	42.302	97,4	12.340	29,2	8.172	19,3	16.519	39,1	x	x	2.509	5,9	1.570	3,7	163	0,4	1.029	<sup>5)</sup> 2,4		
13.06.1999	68.864	27.787	40,4	619	2,2	27.168	97,8	8.328	30,7	5.876	21,6	9.232	34,0	x	x	2.479	9,1	605	2,2	150	0,6	498	<sup>6)</sup> 1,8		
13.06.2004	69.910	23.222	33,2	549	2,4	22.673	97,6	6.666	29,4	4.773	21,1	4.507	19,9	x	x	3.468	15,3	x	x	229	<sup>8)</sup> 1,0	3.030	<sup>9)</sup> 13,4		
07.06.2009	73.053	24.384	33,4	433	1,8	23.951	98,2	5.163	21,6	4.736	19,8	1.696	7,1	4.422	18,5	3.199	13,4	x	x	196	0,8	4.539	<sup>13)</sup> 19,0		
25.05.2014	74.052	29.213	39,4	812	2,8	28.401	97,2	8.478	29,9	4.932	17,4	5.012	17,6	323	1,1	5.419	19,1	x	x	x	x	4.237	<sup>15)</sup> 14,9		
<b>NATIONALRATSWAHLEN</b>																									
25.11.1945	26.041	23.693	91,0	471	2,0	23.222	98,0	12.482	53,8	7.511	32,3	x	x	x	x	x	x	x	x	1.836	7,9	1.393	6,0		
09.10.1949	37.793	36.469	96,5	759	2,1	35.710	97,9	15.214	42,6	11.283	31,6	7.528	21,1	x	x	x	x	x	x	1.558	4,4	127	0,4		
22.02.1953	41.664	39.154	94,0	2.234	5,7	36.920	94,3	17.118	46,4	10.842	29,4	6.584	17,8	x	x	x	x	x	x	1.800	4,9	576	1,6		
13.05.1956	43.237	41.939	97,0	1.326	3,2	40.613	96,8	17.896	44,1	14.855	36,6	6.383	15,7	x	x	x	x	x	x	1.477	3,6	2	x		
10.05.1959	46.238	42.388	91,7	569	1,3	41.819	98,7	18.973	45,4	14.868	35,6	6.060	14,5	x	x	x	x	x	x	1.279	3,1	639	1,5		
18.11.1962	47.408	44.432	93,7	491	1,1	43.941	98,9	19.778	45,0	16.679	38,0	5.260	12,0	x	x	x	x	x	x	1.860	4,2	364	0,8		
06.03.1966	50.353	45.831	91,0	593	1,3	45.238	98,7	20.517	45,4	18.574	41,1	5.173	11,4	x	x	x	x	x	x	x	x	974	2,2		
01.03.1970	53.577	47.664	89,0	453	1,0	47.211	99,0	23.584	50,0	18.412	39,0	4.397	9,3	x	x	x	x	x	x	712	1,5	106	0,2		
10.10.1971	52.980	46.302	87,4	560	1,2	45.742	98,8	23.697	51,8	16.992	37,1	4.239	9,3	x	x	x	x	x	x	814	1,8	x	x		
05.10.1975	59.175	52.447	88,6	588	1,1	51.859	98,9	26.853	51,8	19.342	37,3	4.906	9,5	x	x	x	x	x	x	758	1,5	x	x		
06.05.1979	61.874	54.925	88,8	683	1,2	54.242	98,8	28.755	53,0	19.902	36,7	4.931	9,1	x	x	x	x	x	x	654	1,2	x	x		
24.04.1983	63.997	56.761	88,7	840	1,5	55.921	98,5	28.272	50,6	19.609	35,1	5.190	9,3	x	x	x	x	x	x	483	0,9	2.367	<sup>1)</sup> 4,2		
23.11.1986	66.376	60.471	91,1	1.597	2,6	58.874	97,4	26.140	44,4	17.192	29,2	12.281	20,9	x	x	2.616	4,4	x	x	413	0,7	232	<sup>2)</sup> 0,4		
07.10.1990	67.987	57.594	84,7	1.839	3,2	55.755	96,8	23.452	42,1	9.828	17,6	18.708	33,6	x	x	2.033	3,6	x	x	255	0,5	1.479	<sup>3)</sup> 2,7		
09.10.1994	68.896	51.250	74,4	1.011	2,0	50.239	98,0	17.586	35,0	7.473	14,9	18.037	35,9	x	x	3.736	7,4	2.731	5,4	83	0,2	593	<sup>4)</sup> 1,2		
17.12.1995	68.742	54.937	79,9	1.284	2,3	53.653	97,7	20.282	37,8	9.993	18,6	17.983	33,5	x	x	2.280	4,2	2.412	4,5	107	0,2	596	<sup>7)</sup> 1,1		
03.10.1999	69.067	50.560	73,2	882	1,7	49.678	98,3	15.807	31,8	7.943	16,0	19.441	39,1	x	x	4.055	8,2	1.648	3,3	197	0,4	587	<sup>10)</sup> 1,2		
24.11.2002	68.928	53.265	77,3	1.084	2,0	52.181	98,0	18.152	34,8	17.051	32,7	11.309	21,7	x	x	4.748	9,1	636	1,2	285	0,5	x	x		
01.10.2006	70.528	49.809	70,6	1.056	2,1	48.753	97,9	15.351	31,5	10.137	20,8	3.533	7,2	11.786	24,2	5.931	12,2	x	x	553	1,1	1.462	<sup>11)</sup> 3,0		
28.09.2008	73.010	53.737	73,6	1.172	2,2	52.565	97,8	12.526	23,8	7.669	14,6	3.933	7,5	19.173	36,5	6.475	12,3	959	1,8	404	0,8	1.426	<sup>12)</sup> 2,7		
29.09.2013	73.937	50.725	68,6	777	1,5	49.948	98,5	14.858	29,7	6.755	13,5	7.608	15,2	5.098	10,2	9.309	18,6	x	x	450	0,9	5.870	<sup>14)</sup> 11,8		

<sup>1)</sup> Alternative Liste Österreich (ALÖ): 700 Stimmen; Vereinte Grüne Österreichs (VGÖ): 1.667 Stimmen. <sup>2)</sup> Kärntner Grüne VGÖ-VÖGA, Unabhängige Gemeinderäte. <sup>3)</sup> Verband der Sozialversicherten (VDS): 400 Stimmen; Kärntner Grüne VGÖ-VÖGA, Unabhängige Gemeinderäte: 1.079 Stimmen. <sup>4)</sup> Nein – Bürgerinitiative gegen den Verkauf Österreichs (NEIN): 288 Stimmen; Die Beste Partei (DBP): 152 Stimmen; Vereinte Grüne Österreichs, Liste Adi Pinter (VGÖ): 153 Stimmen. <sup>5)</sup> Die Neutralen – Bürgerinitiative (N): 360 Stimmen; Forum Handicap: 669 Stimmen. <sup>6)</sup> Christlich Soziale Allianz (Liste Karl Habsburg) - (CSA). <sup>7)</sup> Bürgerinitiative Nein zur EU – Austritt jetzt (NEIN): 396 Stimmen; Die Beste Partei – Reinhard Eberhart (DBP): 200 Stimmen <sup>8)</sup> Opposition für ein solidarisches Europa - Europäische Linke, KPÖ, Unabhängige (LINKE). <sup>9)</sup> Liste Dr. Hans-Peter Martin - Für echte Kontrolle in Brüssel (MARTIN). <sup>10)</sup> Nein zu NATO und EU Neutrales Österreich Bürgerinitiative (NEIN): 148 Stimmen; Die Unabhängigen - Liste Lugner (DU): 439 Stimmen. <sup>11)</sup> Liste Stark (STARK): 81 Stimmen; Liste Dr. Martin - für Demokratie, Kontrolle, Gerechtigkeit (MATIN): 965 Stimmen; EU-Austritt - Neutrales Freies Österreich (NFÖ): 204 Stimmen; Sicher - Absolut - Unabhängig Franz Radinger (SAU): 212 Stimmen. <sup>12)</sup> Dipl.-Ing. Karlheinz H. Klement: 76 Stimmen; Unabhängige Bürgerinitiative Rettet Österreich (RETTÖ): 417 Stimmen; Die Christen (DC): 273 Stimmen; Liste Stark (STARK): 78 Stimmen; Bürgerforum Österreich Liste Franz Dinkhauser (FRITZ): 582 Stimmen. <sup>13)</sup> Liste "Dr. Martin - Für Demokratie, Kontrolle, Gerechtigkeit": 4.365 Stimmen; Junge Liberale Österreich (JuLis): 174 Stimmen. <sup>14)</sup> Team Frank Stronach (FRANK): 3.000 Stimmen; Das Neue Österreich und Liberales Forum (NEOS): 2.448 Stimmen; Piratenpartei Österreichs (PIRAT): 422 Stimmen. <sup>15)</sup> NEOS - Das Neue Österreich und Liberales Forum: 2.151 Stimmen; REKOS - Die Reformkonservativen - Liste Ewald Stadler: 318 Stimmen; ANDERS - Europa Anders - KPÖ, Piratenpartei und Unabhängige: 633 Stimmen; EUSTOP - EU-Austritt, Direkte Demokratie, Neutralität: 1.135 Stimmen.



Tab. 8.36 Wahlergebnisse in Klagenfurt seit 1945 (Landtagswahlen)

Wahl-termin	Wahl-berechtig-te	Abgegebene Stimmen						Von den abgegebenen gültigen Stimmen entfielen auf																	
		insgesamt (Wahlbe-teiligung)		davon				SPÖ		ÖVP		FPK		FPÖ (WdU, VdU)		GRÜNE		BZÖ		TS		Sonstige Parteien			
				ungültige		gültige																			
		abs.	%	abs.	%	abs.	%	abs.	%	abs.	%	abs.	%	abs.	%	abs.	%	abs.	%	abs.	%				
<b>LANDTAGSWAHLEN</b>																									
25.11.1945	26.041	23.665	90,9	545	2,3	23.120	97,7	12.445	53,8	7.472	32,3			x	x	x	x	x	x	x	x	3.203	13,9		
09.10.1949	37.793	36.273	96,0	740	2,0	35.533	98,0	15.226	42,9	11.054	31,1			x	x	7.470	21,0	x	x	x	x	1.783	5,0		
22.02.1953	41.664	38.948	93,5	1.731	4,4	37.217	95,6	17.525	47,1	10.469	28,1			x	x	6.910	18,6	x	x	x	x	2.313	6,2		
13.05.1956	43.237	41.677	96,4	1.031	2,5	40.646	97,5	17.799	43,8	14.441	35,5			x	x	6.737	16,6	x	x	x	x	1.669	4,1		
06.03.1960	47.316	40.337	85,3	623	1,5	39.714	98,5	17.903	45,1	14.519	36,6			x	x	5.669	14,3	x	x	x	x	1.623	4,1		
14.03.1965	50.208	42.574	84,8	947	2,2	41.627	97,8	18.454	44,3	15.896	38,2			x	x	5.500	13,2	x	x	x	x	1.777	4,3		
22.02.1970	53.568	44.399	82,9	560	1,3	43.839	98,7	21.438	48,9	15.689	35,8			x	x	5.467	12,5	x	x	x	x	1.245	2,8		
02.03.1975	59.345	51.558	86,9	618	1,2	50.940	98,8	24.850	48,8	18.156	35,6			x	x	5.987	11,8	x	x	x	x	1.947	3,8		
07.10.1979	62.243	49.913	80,2	642	1,3	49.271	98,7	25.505	51,8	17.185	34,9			x	x	5.643	11,5	x	x	x	x	938	1,9		
30.09.1984	65.069	50.910	78,2	882	1,7	50.028	98,3	24.370	48,7	15.335	30,7			x	x	7.663	15,3	x	x	x	x	2.660	5,3		
12.03.1989	67.527	59.196	87,7	1.840	3,1	57.356	96,9	24.009	41,9	12.334	21,5			x	x	17.867	31,2	906	1,6	x	x	2.240	3,9		
13.03.1994	68.316	56.431	82,6	1.150	2,0	55.281	98,0	18.520	33,5	13.546	24,5			x	x	19.193	34,7	1.188	2,1	x	x	2.834	5,1		
07.03.1999	68.462	51.990	75,9	1.061	2,0	50.929	98,0	15.321	30,1	11.211	22,0			x	x	21.388	42,0	x	x	x	x	3.009	5,9		
07.03.2004	68.769	51.417	74,8	971	1,9	50.446	98,1	17.738	35,2	5.067	10,0			x	x	20.723	41,1	6.548	13,0	x	x	370	0,7		
01.03.2009	72.166	53.065	73,5	1.006	1,9	52.059	98,1	13.732	26,4	8.663	16,6			x	x	2.524	4,8	5.267	10,1	21.252	40,8	621	1,2		
03.03.2013	73.070	52.713	72,1	781	1,5	51.932	98,5	21.200	40,8	6.139	11,8	5.941	11,4			x	x	9.559	18,4	2.973	5,7	5.054	9,7	1.066	2,1

<sup>1)</sup> VGÖ: 1.605 Stimmen; KPÖ: 434 Stimmen; Sonstige Parteien: 621 Stimmen.

<sup>2)</sup> VGÖ: 1.381 Stimmen; KPÖ: 407 Stimmen; Liste Parteilooser Kandidaten: 452 Stimmen.

<sup>3)</sup> VGÖ: 419 Stimmen; Liberales Forum (LIF): 2.062 Stimmen; Liste Parteilooser Kandidaten (LPK): 353 Stimmen.

<sup>4)</sup> KPÖ: 229 Stimmen; Demokratie 99 - Das Wahlbündnis: Die Grünen, Liberales Forum, Enotna Lista/Einheitsliste und VereinteGrüne Österreichs (D): 2.780 Stimmen.

<sup>5)</sup> KPÖ: 370 Stimmen.

<sup>6)</sup> KPÖ: 385 Stimmen; Liste Stark (STARK): 119 Stimmen; Gaddafi Partei Österreichs - Die Weiße Partei (GPÖ): 117 Stimmen.

<sup>7)</sup> Piraten Partei Österreichs (PIRAT): 524 Stimmen; Allianz Soziales Kärnten / Aliansa Socialna Koroska (ASOK): 122 Stimmen; Liste Stark (STARK): 93 Stimmen; Lebenswerte Partei Österreichs (LPÖ): 327 Stimmen.

Tab. 8.37 Wahlergebnisse in Klagenfurt seit 1945 (Gemeinderatswahlen)



Wahl-termin	Wahl-berechtig-te	Abgegebene Stimmen								Von den abgegebenen gültigen Stimmen entfielen auf															
		insgesamt (Wahlbe-teiligung)		davon						SPÖ		ÖVP		FPÖ (WdU, VdU)		VGÖ		GRÜNE		BZÖ		KPÖ (VO, KLS, Linksblock)		Sonstige Parteien	
				ungültige		gültige																			
		abs.	%	abs.	%	abs.	%	abs.	%	abs.	%	abs.	%	abs.	%	abs.	%	abs.	%	abs.	%	abs.	%		
<b>GEMEINDERATSWAHLEN</b>																									
25.11.1945	26.041	23.693	91,0	471	2,0	23.222	98,0	12.482	53,8	7.511	32,3	x	x	x	x	x	x	x	x	1.836	7,9	1.393	6,0		
09.10.1949	37.793	35.861	94,9	666	1,9	35.195	98,1	15.101	42,9	11.073	31,5	7.480	21,3	x	x	x	x	x	x	1.541	4,4	x	x		
22.02.1953	41.664	38.370	92,1	1.831	4,8	36.539	95,2	16.885	46,2	10.162	27,8	6.778	18,6	x	x	x	x	x	x	1.786	4,9	928	2,5		
06.10.1957	43.327	38.287	88,4	897	2,3	37.390	97,7	17.603	47,1	13.434	35,9	5.366	14,4	x	x	x	x	x	x	987	2,6	x	x		
07.10.1962	47.470	39.102	82,4	1.137	2,9	37.965	97,1	17.177	45,2	13.456	35,4	5.528	14,6	x	x	x	x	x	x	1.804	4,8	x	x		
08.10.1967	50.168	41.438	82,6	643	1,6	40.795	98,4	22.007	53,9	12.866	31,5	4.483	11,0	x	x	x	x	x	x	1.064	2,6	375	0,9		
25.03.1973	58.702	48.896	83,3	934	1,9	47.962	98,1	21.279	44,4	16.573	34,6	8.703	18,1	x	x	x	x	x	x	1.407	2,9	x	x		
25.03.1979	61.689	51.575	83,6	614	1,2	50.961	98,8	22.468	44,1	22.897	44,9	4.195	8,2	515 <sup>1)</sup>	1,0	x	x	x	x	755	1,5	131	0,3		
17.03.1985	65.219	50.101	76,8	897	1,8	49.204	98,2	18.848	38,3	23.025	46,8	4.850	9,9	1.165	2,4	772	1,6	x	x	394	0,8	150	0,3		
10.03.1991	67.628	56.037	82,9	2.804	5,0	53.233	95,0	21.406	40,2	16.666	31,3	11.223	21,1	2.237	4,2	838	1,6	x	x	147	0,3	716 <sup>2)</sup>	1,3		
09.03.1997	69.022	48.133	69,7	1.259	2,6	46.874	97,4	14.193	30,3	13.476	28,7	13.755	29,3	2.603	5,6	1.205	2,6	x	x	205 <sup>3)</sup>	0,4	1.437 <sup>4)</sup>	3,0		
09.03.2003	71.475	44.758	62,6	1.457	3,3	43.301	96,7	15.879	36,7	13.497	31,2	8.573	19,8	x	x	4.360	10,1	x	x	804	1,9	188 <sup>5)</sup>	0,4		
01.03.2009	74.828	53.672	71,7	1.275	2,4	52.397	97,6	12.329	23,5	9.712	18,5	1.586	3,0	x	x	6.110	11,7	20.151	38,5	406	0,8	2.103 <sup>6)</sup>	4,0		

1) GLK = Grüne Liste Klagenfurt.  
 2) Freie Bürger/innen Klagenfurts für Kultur und Umwelt (FBK): 247 Stimmen; Liste Stop (L.S.): 98 Stimmen, Stadt Alternative Oberh ammer: 119 Stimmen; Enotna Lista - Einheitsliste (EL): 252 Stimmen.  
 3) Soziale Initiative Klagenfurt (SIK).  
 4) Liberales Forum (LIF): 863 Stimmen; Reinhard Eberhart - Die Beste Partei (DBP): 287 Stimmen; Liste Mitteregger und Co.: 287 Stimmen.  
 5) Grüne Hahn (GRH).  
 6) Gaddafi Partei Österreich "Die weiße Partei" (GPÖ): 147 Stimmen; TAXI4 - Verlässlich - Herzog Bernhard (TAXI4):150 Stimmen; Lis te Partl Christlich - Bürgerlich - Sozial (PARTL): 330 Stimmen; EW'09 Liste Ewald Wiedenbauer (EW'09): 1.476 Stimmen.



**Grafik 8.5 Wahlbeteiligung in Klagenfurt seit 1945**

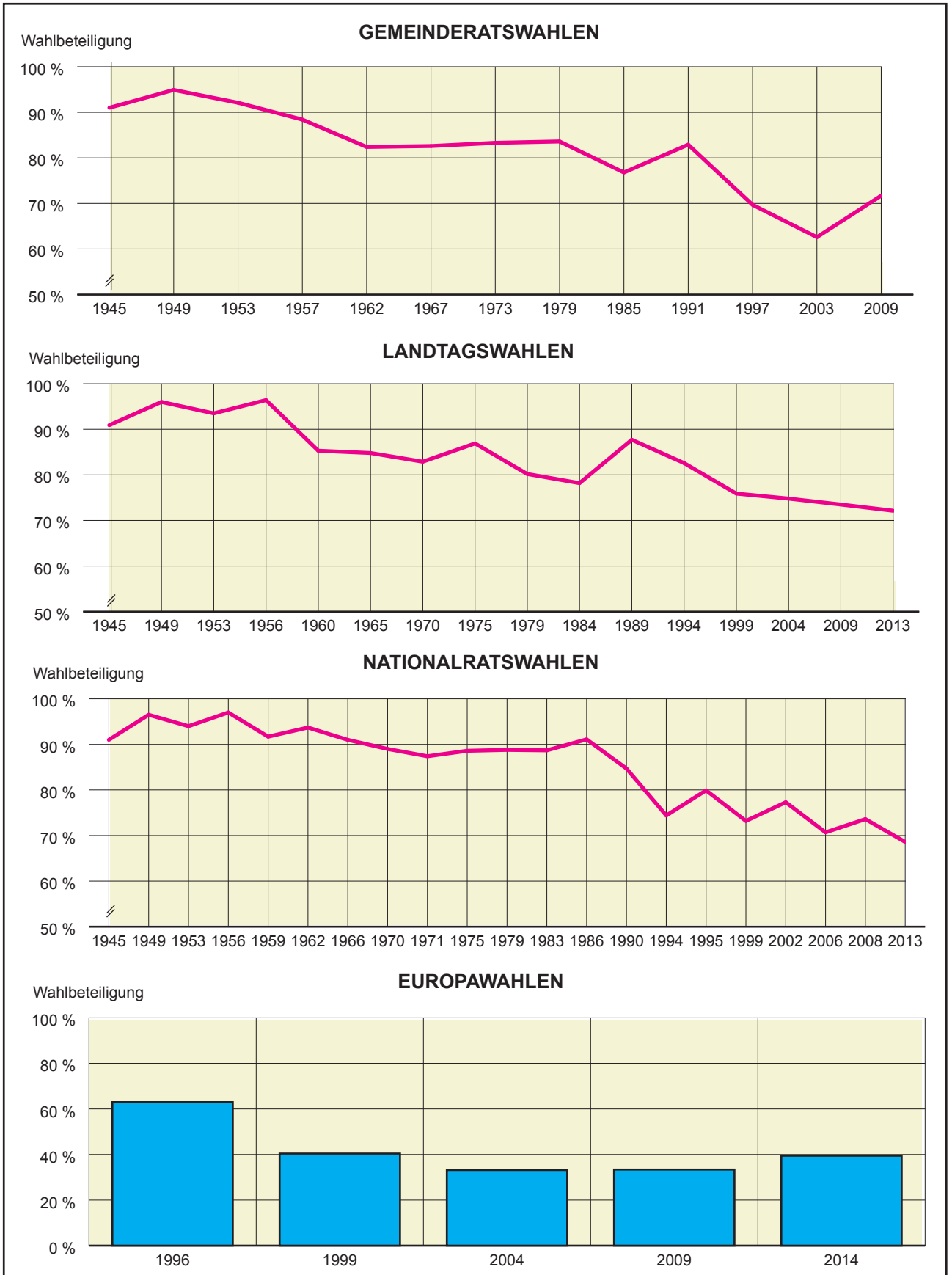

Quelle: Magistrat Klagenfurt am Wörthersee, Abt. Bevölkerungswesen

**Tab. 8.38 Bundespräsidentenwahl am 25. April 2010**

Bezeichnung	Ergebnis in					
	Klagenfurt		Kärnten		Österreich	
	abs.	%	abs.	%	abs.	%
Wahlberechtigte	73.418	x	447.679	x	6.355.800	x
Abgegebene Stimmen / Wahlbeteiligung	34.138	46,50	223.968	50,03	3.404.646	53,57
Ungültige Stimmen	2.373	6,95	16.980	7,58	242.682	7,13
Gültige Stimmen	31.765	93,05	206.988	92,42	3.161.964	92,87
Von den abgegebenen gültigen Stimmen entfielen auf:						
Dr. Heinz Fischer	24.478	77,06	152.798	73,82	2.508.373	79,33
Dr. Rudolf Gehring	1.733	5,46	12.060	5,83	171.668	5,43
Barbara Rosenkranz	5.554	17,48	42.130	20,35	481.923	15,24

Quelle: Bundesministerium für Inneres

**Tab. 8.39 Europawahl am 25. Mai 2014**

Bezeichnung	Ergebnis in					
	Klagenfurt		Kärnten		Österreich	
	abs.	%	abs.	%	abs.	%
Wahlberechtigte	74.052	x	445.394	x	6.410.602	x
Abgegebene Stimmen / Wahlbeteiligung	29.213	39,4	173.654	39,0	2.909.497	45,4
Ungültige Stimmen	812	2,8	5.288	3,0	85.936	3,0
Gültige Stimmen	28.401	97,2	168.366	97,0	2.823.561	97,0
Von den abgegebenen gültigen Stimmen entfielen auf:						
Österreichische Volkspartei - Liste Othmar Karas (ÖVP)	4.932	17,4	33.586	19,9	761.896	27,0
Sozialdemokratische Partei Österreichs (SPÖ)	8.478	29,9	55.158	32,8	680.180	24,1
Freiheitliche Partei Österreichs (FPÖ) - Die Freiheitlichen	5.012	17,6	34.002	20,2	556.835	19,7
Die Grünen - Die Grüne Alternative (GRÜNE)	5.419	19,1	20.987	12,5	410.089	14,5
BZÖ - Liste Mag. Werthmann	323	1,1	2.391	1,4	13.208	0,5
NEOS - Das Neue Österreich und Liberales Forum	2.151	7,6	11.035	6,6	229.781	8,1
REKOS - Die Reformkonservativen - Liste Ewald Stadler	318	1,1	1.853	1,1	33.224	1,2
ANDERS - Europa Anders - KPÖ, Piratenpartei, Wandel u. Unabhängige	633	2,2	2.369	1,4	60.451	2,1
EUSTOP - EU-Austritt, Direkte Demokratie, Neutralität	1.135	4,0	6.985	4,1	77.897	2,8

Quelle: Bundesministerium für Inneres



Tab. 8.40 Nationalratswahl am 29. September 2013

Bezeichnung	Ergebnis in					
	Klagenfurt		Kärnten		Österreich	
	abs.	%	abs.	%	abs.	%
Wahlberechtigte	73.937	.	444.586	.	6.384.331	.
Abgegebene Stimmen / Wahlbeteiligung	50.725	68,6	321.193	72,2	4.751.321	74,42
Ungültige Stimmen	777	1,5	6.265	2,0	89.021	1,87
Gültige Stimmen	49.948	98,5	314.928	98,0	4.662.300	98,13
Von den abgegebenen gültigen Stimmen entfielen auf:						
Sozialdemokratische Partei Österreichs (SPÖ)	14.858	29,7	102.079	32,4	1.252.430	26,86
Österreichische Volkspartei (ÖVP)	6.755	13,5	47.974	15,2	1.119.499	24,01
Freiheitliche Partei Österreichs (FPÖ)	7.608	15,2	56.396	17,9	958.295	20,55
BZÖ - Liste Josef Bucher (BZÖ)	5.098	10,2	34.023	10,8	164.599	3,53
Die Grünen - Die Grüne Alternative (GRÜNE)	9.309	18,6	37.018	11,8	575.195	12,34
Team Frank Stronach (FRANK)	3.000	6,0	21.836	6,9	267.444	5,74
Das neue Österreich und Liberales Forum (NEOS)	2.448	4,9	11.587	3,7	229.692	4,93
Kommunistische Partei Österreichs (KPÖ)	450	0,9	1.953	0,6	47.679	1,02
Piratenpartei Österreichs (PIRAT)	422	0,8	2.062	0,7	35.896	0,77
Christliche Partei Österreichs (CPÖ)	.	.	.	.	6.628	0,14
Der Wandel (WANDL)	.	.	.	.	3.011	0,06
EU-Austrittspartei (EUAUS)	.	.	.	.	508	0,01
Männerpartei (M)	.	.	.	.	488	0,01
Sozialistische Linkspartei (SLP)	.	.	.	.	936	0,02

Quelle: Bundesministerium für Inneres

8

Grafik 8.6 Nationalratswahl am 29. September 2013

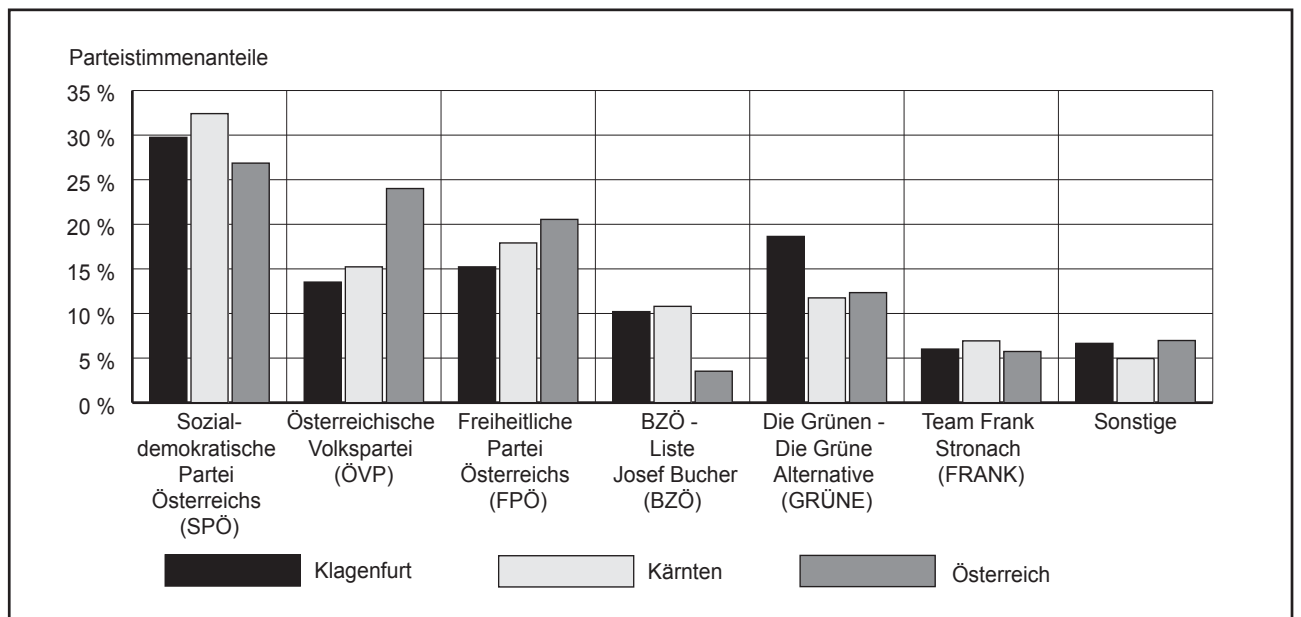

Quelle: Bundesministerium für Inneres



**Tab. 8.41 Landtagswahl am 3. März 2013**

Bezeichnung	Ergebnis in			
	Klagenfurt		Kärnten	
	abs.	%	abs.	%
Wahlberechtigte	73.070	x	440.748	x
Abgegebene Stimmen / Wahlbeteiligung	52.713	72,14	331.207	75,15
Ungültige Stimmen	781	1,48	6.924	2,09
Gültige Stimmen	51.932	98,52	324.283	97,91
Von den abgegebenen gültigen Stimmen entfielen auf:				
Sozialdemokratische Partei Österreichs - SPÖ - Peter Kaiser	21.200	40,82	120.396	37,13
Die Grünen - Die Grüne Alternative Kärnten - Rolf Holub	9.559	18,41	39.241	12,10
Gabriel Obernosterer, Dr. Wolfgang Waldner - ÖVP Kärnten	6.139	11,82	46.696	14,40
Die Freiheitlichen in Kärnten - FPK - Liste Gerhard Dörfler	5.941	11,44	54.634	16,85
Team Stronach für Kärnten - TS	5.054	9,73	36.256	11,18
BZÖ - Liste Josef Bucher	2.973	5,72	20.745	6,40
Piraten Partei Österreich - PIRAT	524	1,01	3.199	0,99
Lebenswerte Partei Österreich - LPÖ	327	0,63	1.881	0,58
Allianz Soziales Kärnten/Aliansa Socialna Koroska - ASOK	122	0,23	747	0,23
Liste Stark - STARK	93	0,18	488	0,15

Quelle: Bundesministerium für Inneres

8

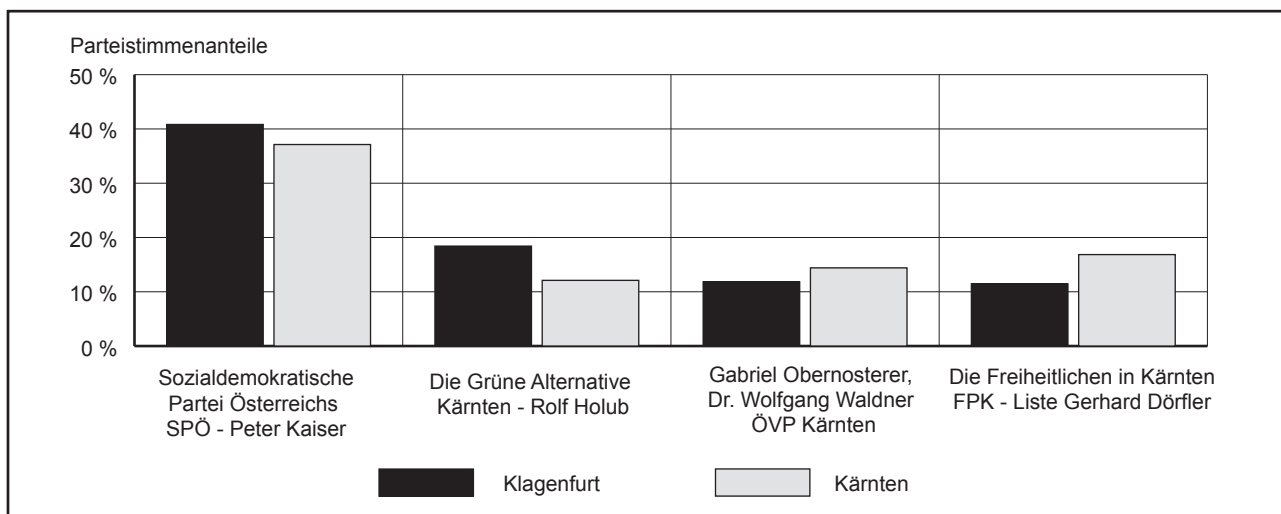
**Grafik 8.7 Landtagswahl am 3. März 2013**

Quelle: Bundesministerium für Inneres



Tab. 8.42 Mandatsverteilung im Klagenfurter Gemeinderat und Stadtsenat seit 1946

Jahr	Gemeinderat									Stadtsenat					
	Gesamtzahl der Mitglieder	davon entfielen auf die								Gesamtzahl der Mitglieder	davon entfielen auf die				
		SPÖ	ÖVP	FPÖ	BZÖ	KPÖ	VGÖ	GRÜNE	EW'09		SPÖ	ÖVP	FPÖ	BZÖ	GRÜNE
1946 <sup>1)</sup>	24	14	8	x	x	2	x	x	x	7	5	2	x	x	x
1948	36	21	12	x	x	3	x	x	x	7	5	2	x	x	x
1949	36	16	11	8	x	1	x	x	x	7	4	2	1	x	x
1953	36	18	10	7	x	1	x	x	x	7	4	2	1	x	x
1957	36	17	13	5	x	1	x	x	x	7	4	3	-	x	x
1962	36	17	13	5	x	1	x	x	x	7	4	3	-	x	x
1967	36	20	12	4	x	-	x	x	x	7	4	2	1	x	x
1973	45	20	16	8	x	1	x	x	x	9	4	3	2	x	x
1979	45	21	21	3	x	-	x	x	x	9	4	5 <sup>2)</sup>	-	x	x
1985	45	18	22	4	x	-	1	-	x	9	4	4	1	x	-
1991	45	19	14	10	x	-	2	-	x	9	4	3	2	x	-
1997	45	14	14	14	x	-	2	1	x	9	3	3	3	x	-
2003	45	17	15	9	x	-	x	4	x	9	3	3	2	x	1
2009	45	11	9	1	18	-	x	5	1	9	2	2	-	4	1

<sup>1)</sup> Auf Grund des Ergebnisses der Nationalratswahl 1945.

<sup>2)</sup> 1 Stadtsenatsmitglied an die FPÖ abgetreten.

Quelle: Magistrat Klagenfurt am Wörthersee, Abt. Bevölkerungswesen

8

Tab. 8.43 GRW 2009 – Ermittlung der Mandate

Teilungsfaktor	BZÖ		SPÖ		ÖVP		GRÜNE	
	Erzielte Stimmen	Ordnungsziffer	Erzielte Stimmen	Ordnungsziffer	Erzielte Stimmen	Ordnungsziffer	Erzielte Stimmen	Ordnungsziffer
1	20.151	1	12.329	2	9.712	4	6.110	7
2	10.075 1/2	3	6.164 1/2	6	4.856	9	3.055	15
3	6.717	5	4.109 2/3	10	3.237 1/3	13	2.036 2/3	22
4	5.037 3/4	8	3.082 1/4	14	2.428	19	1.527 1/2	32
5	4.030 1/5	11	2.465 4/5	18	1.942 2/5	24	1.222	40
6	3.358 1/2	12	2.054 5/6	21	1.618 2/3	28	1.018 1/3	
7	2.878 5/7	16	1.761 2/7	26	1.387 3/7	35		
8	2.518 7/8	17	1.541 1/8	31	1.214	41		
9	2.239	20	1.369 8/9	36	1.079 1/9	45		
10	2.015 1/10	23	1.232 9/10	39	971 1/5			
11	1.831 10/11	25	1.120 9/11	43				
12	1.679 1/4	27	1.027 5/12					
13	1.550 1/13	30						
14	1.439 5/14	34						
15	1.343 2/5	37						
16	1.259 7/16	38						
17	1.185 6/17	42						
18	1.119 1/2	44						
19	1.060 11/19							
	GPÖ		TAXI4		PARTL		FPÖ	
1	147	-	150	-	330	-	1.586	29
2	73 1/2		75		165		793	
	EW'09		KPÖ					
1	1.476	33	406	-				
2	738		203					

Quelle: Magistrat Klagenfurt am Wörthersee, Abt. Bevölkerungswesen

**Tab. 8.44 Ergebnisse der Bürgermeisterwahlen**

Wahltermin	Wahlberechtigte	Abgegebene Stimmen						Erzielter Stimmenanteil		
		insgesamt		davon				Name	absolut	%
		absolut	%	ungültig		gültig				
				absolut	%	absolut	%			
1. Wahlgang 10.3.1991	67.628	56.037	82,9	2.592	4,6	53.445	95,4	Leopold Guggenberger	24.379	45,6
								Dr. Michael Ausserwinkler	22.246	41,6
2. Wahlgang 24.3.1991	67.628	53.644	79,3	1.341	2,5	52.303	97,5	Leopold Guggenberger	27.579	52,7
								Dr. Michael Ausserwinkler	24.724	47,3
1. Wahlgang 9.3.1997	69.022	48.133	69,7	2.139	4,4	45.994	95,6	Siegbert Metelko	12.898	28,0
								Harald Scheucher	18.604	40,4
2. Wahlgang 23.3.1997	69.022	37.445	54,3	1.600	4,3	35.845	95,7	Harald Scheucher	24.302	67,8
								Siegbert Metelko	11.543	32,2
1. Wahlgang 9.3.2003	71.475	44.758	62,6	2.671	6,0	42.087	94,0	Ewald Wiedenbauer	14.034	33,3
								Mario Canori	7.108	16,9
2. Wahlgang 23.3.2003	71.475	38.695	54,1	788	2,0	37.917	98,0	Harald Scheucher	19.317	50,9
								Ewald Wiedenbauer	18.600	49,1
1. Wahlgang 1.3.2009	74.828	53.664	71,7	2.199	4,1	51.465	95,9	Dr. Mathiaschitz Maria-Luise	12.358	24,0
								Dkfm. Scheucher Harald	11.385	22,1
2. Wahlgang 15.3.2009	74.828	42.585	56,9	931	2,2	41.654	97,8	Scheider Christian	26.654	64,0
								Dr. Mathiaschitz Maria-Luise	15.000	36,0

Quelle: Magistrat Klagenfurt am Wörthersee, Magistratsdirektion - Stabsstelle Informationstechnologie

**Grafik 8.8 Bürgermeisterwahl 2003 und 2009 (1. und 2. Wahlgang)**

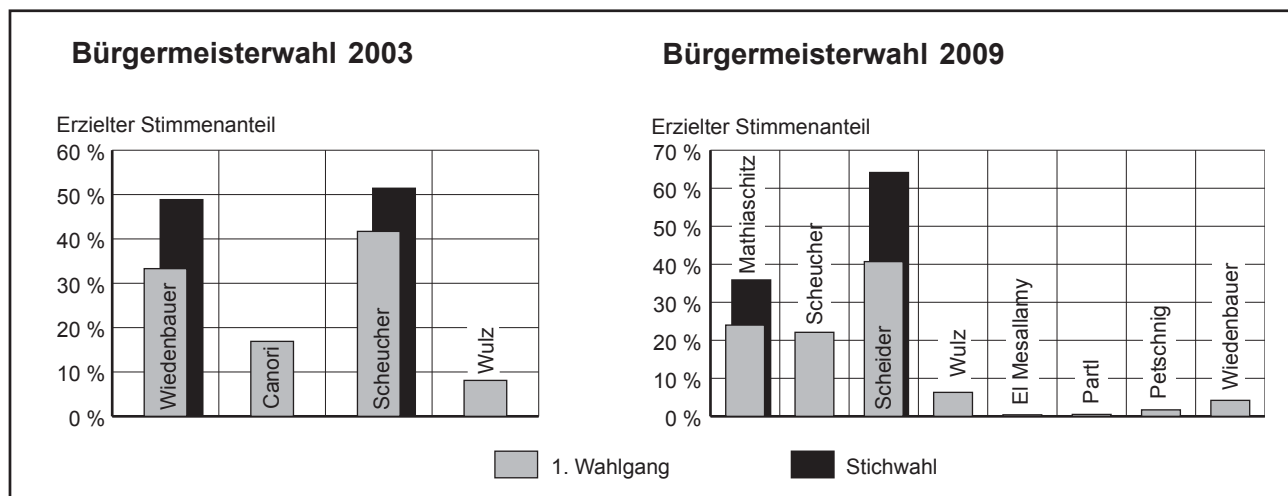

Quelle: Magistrat Klagenfurt am Wörthersee, Magistratsdirektion - Stabsstelle Informationstechnologie



Tab. 8.45 Ergebnisse der Bundespräsidentenwahlen

Wahltermin	Wahlbe- rechtigte	Abgegebene Stimmen						Erzielter Stimmenanteil			
		insgesamt		davon				Name	absolut	%	
				ungültig		gültig					
		absolut	%	absolut	%	absolut	%				
1951	1. Wahlgang 6.5.1951	40.240	39.131	97,2	1.055	2,7	38.076	97,3	Dr. Burghard Breitner	11.681	30,7
									Gottlieb Fiala	1.694	4,4
									Dr. Heinrich Gleißner	9.832	25,8
									Ludovica Hainisch	19	0,0
									Dr. h.c. Theodor Körner	14.836	39,0
									Dr. Johannes Ude	14	0,0
	2. Wahlgang 27.5.1951	40.240	38.856	96,6	3.490	9,0	35.366	91,0	Dr. Heinrich Gleißner	13.838	39,1
									Dr. h.c. Theodor Körner	21.528	60,9
5.5.1957		44.228	42.827	96,8	1.041	2,4	41.786	97,6	Dr. Wolfgang Denk	19.061	45,6
									Dr. Adolf Schärf	22.725	54,4
28.4.1963		48.291	46.494	96,3	3.011	6,5	43.483	93,5	Dr. Josef Kimmel	1.513	3,5
									Ing. Julius Raab	15.800	36,3
									Dr. Adolf Schärf	26.170	60,2
23.5.1965		50.018	47.329	94,6	1.492	3,2	45.837	96,8	Dr. Alfons Gorbach	20.941	45,7
									Franz Jonas	24.896	54,3
25.4.1971		53.782	50.034	93,0	1.145	2,3	48.889	97,7	Franz Jonas	26.695	54,6
									Dr. Kurt Waldheim	22.194	45,4
23.6.1974		59.159	54.620	92,3	1.683	3,1	52.937	96,9	Dr. Rudolf Kirchschräger	28.108	53,1
									Dr. Alois Lugger	24.829	46,9
18.5.1980		62.416	55.965	89,7	3.804	6,8	52.161	93,2	Dr. Norbert Burger	2.060	3,9
									Dr. Wilfried Gredler	13.038	25,0
									Dr. Rudolf Kirchschräger	37.063	71,1
1986	1. Wahlgang 4.5.1986	66.041	61.305	92,8	2.871	4,7	58.434	95,3	Dr. Kurt Steyrer	25.902	44,3
									Dr. Kurt Waldheim	27.055	46,3
									Dr. Otto Scrinzi	1.885	3,2
									Freda Blau-Meissner	3.592	6,1
	2. Wahlgang 8.6.1986	66.041	58.857	89,1	3.297	5,6	55.560	94,4	Dr. Kurt Steyrer	26.638	47,9
									Dr. Kurt Waldheim	28.922	52,1
1992	1. Wahlgang 26.4.1992	68.070	59.250	87,0	2.637	4,5	56.613	95,5	Dr. Rudolf Streicher	21.092	37,3
									Dr. Thomas Klestil	14.284	25,2
									Dr. Heide Schmidt	18.128	32,0
									Robert Jungk	3.109	5,5
	2. Wahlgang 24.5.1992	68.070	56.050	82,3	2.684	4,8	53.366	95,2	Dr. Rudolf Streicher	21.946	41,1
									Dr. Thomas Klestil	31.420	58,9
19.4.1998		69.286	47.246	68,2	2.057	4,4	45.189	95,6	Mag. Gertraud Knoll	6.072	13,4
									Dr. Heide Schmidt	5.116	11,3
									Dr. Thomas Klestil	28.895	63,9
									Ing. Richard Lugner	4.494	9,9
									Karl Nowak	612	1,4
25.4.2004		70.002	44.290	63,3	1.571	3,5	42.719	96,5	Dr. Heinz Fischer	23.564	55,2
									Dr. Benita Ferrero-Waldner	19.155	4,8
25.4.2010		73.418	34.138	46,5	2.373	7,0	31.765	93,0	Dr. Heinz Fischer	24.478	77,06
									Dr. Rudolf Gehring	1.733	5,5
									Barbara Rosenkranz	5.554	17,48

Quelle: Magistrat Klagenfurt am Wörthersee, Magistratsdirektion - Stabsstelle Informationstechnologie

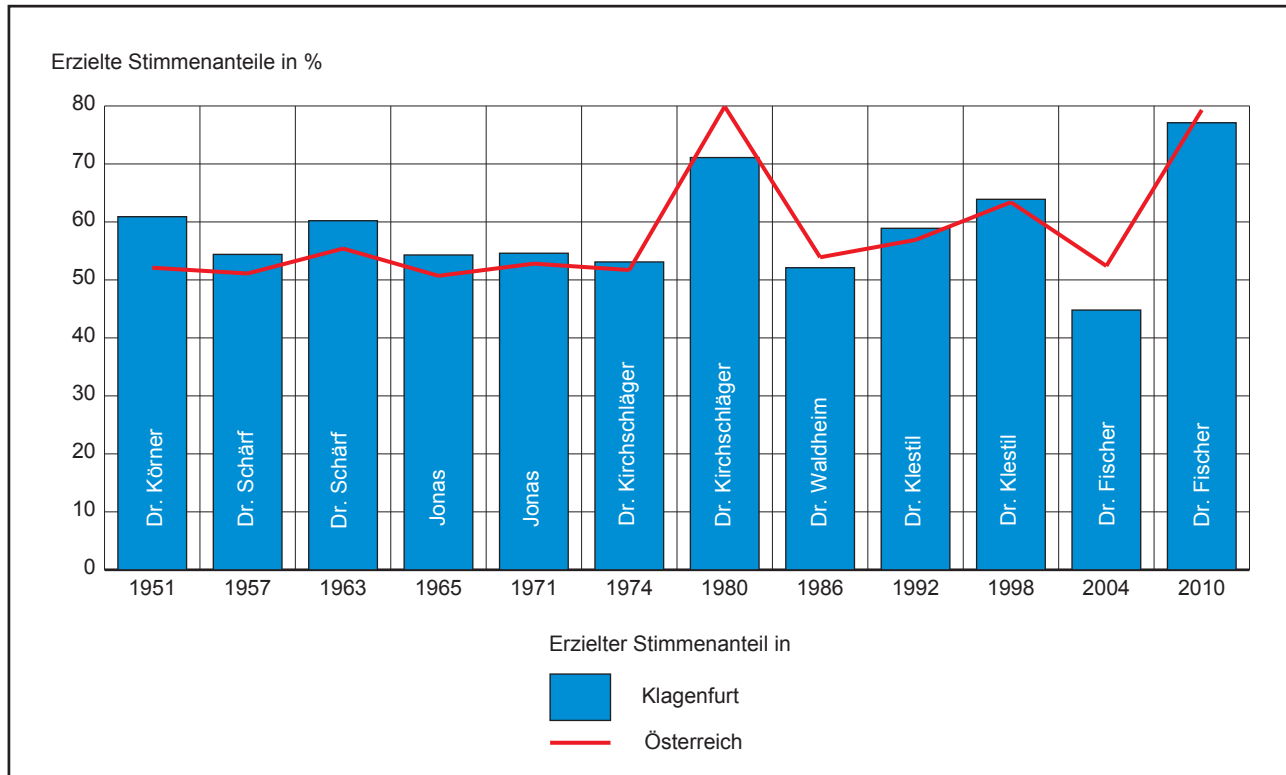
**Grafik 8.9 Bundespräsidentenwahlen – Erzielter Stimmenanteil des gewählten Kandidaten**

Quelle: Bundesministerium für Inneres

**Tab. 8.46 Gemeindevolksbegehren**

Jahr	Angelegenheit	Stimm-berechtigte	Anzahl der erforderlichen Unterschriften <sup>1)</sup>	Gültige Eintragungen	Eintragungen in % der Stimm-berechtigten
1993	NEIN zum Kreuzbergtunnel	67.365	3.368	6.175	9,2
2000	Wasser ist Leben - Ausverkauf der Stadtwerke - Nein danke!	69.118	3.456	4.941	7,1

<sup>1)</sup> Bei Gemeindevolksbegehren 5 % der Wahlberechtigten.

Quelle: Magistrat Klagenfurt am Wörthersee, Abt. Bevölkerungswesen



Tab. 8.47 Volksbegehren – Ergebnisse

Termin	Volksbegehren (Angelegenheit)	Stimm- berech- tigte	Gültige Eintragungen von/durch ... (in Klagenfurt abgegebene Unterschriften)					Rang nach % der Stimm- berech- tigten
			Klagen- furtern beim Volks- begeh- ren	Unter- stüt- zungs- erklä- rungen	Nicht- Klagen- furtern (mit Stimm- karte)	zusammen		
						absolut	in % der Stimm- berech- tigten	
5.10.1964 - 12.10.1964	Rundfunkgesetz	48.598	5.871	.	-	5.871	12,1	5
4. 5.1969 - 11.5.1969	Arbeitszeitgesetz	52.899	5.997	.	155	6.152	11,6	6
12.5.1969 - 19.5.1969	Schulgesetz	52.902	3.694	.	46	3.740	7,1	12
24.11.1975 - 1.12.1975	Gesetz betr. Schutz d. menschl. Lebens	59.026	1.118	.	76	1.194	2,0	29
3.11.1980 - 10.11.1980	Pro-Zwentendorf	62.752	4.473	.	157	4.630	7,4	11
3.11.1980 - 10.11.1980	Kontra-Zwentendorf	62.752	1.499	.	104	1.603	2,6	26
10.5.1982 - 17.5.1982	Konferenzentrums-Einsparungsgesetz	63.419	10.533	.	182	10.715	16,9	2
24.8.1984 - 31.8.1984	Minderheiten-Schulgesetz	65.077	5.775	.	5	5.780	8,9	9
4.3.1985 - 11.3.1985	Konrad Lorenz	65.330	2.596	.	102	2.698	4,1	19
22.4.1985 - 29.4.1985	Verlängerung des Zivildienstes	65.433	1.956	.	57	2.013	3,1	24
4.11.1985 - 11.11.1985	Abfangjäger-Ankauf	65.784	489	.	74	563	0,9	35
21.3.1986 - 28.3.1986	Bergbauern	66.005	1.053	.	-	1.053	1,6	31
12.6.1987 - 19.6.1987	Objektivierungsgesetz	66.657	3.622	.	6	3.628	5,4	15
22.6.1987 - 29.6.1987	Anti-Privilegien	66.657	3.858	.	8	3.866	5,8	14
29.5.1989 - 5.6.1989	Senkung der Klassenschülerzahl	67.509	2.331	.	6	2.337	3,5	22
27.11.1989 - 4.12.1989	Sicherung der Rundfunkfreiheit	67.501	2.349	.	1	2.350	3,5	21
11.11.1991-18.11.1991	Volksabstimmung über EWR-Beitritt	67.567	661	.	7	668	1,0	34
25.1.1993 - 1.2.1993	Österreich zuerst	67.375	9.152	.	31	9.183	13,6	3
12.6.1995 - 19.6.1995	Pro Motorrad	68.090	271	26	1	298	0,4	37
18.3.1996 - 25.3.1996	Tierschutz	68.172	3.229	.	10	3.239	4,8	18
18.3.1996 - 25.3.1996	Sicherung der Neutralität	68.172	1.518	76	2	1.596	2,3	27
7.4.1997 - 14.4.1997	Gentechnik	67.994	11.960	.	54	12.014	17,7	1
7.4.1997 - 14.4.1997	Frauen	67.994	6.611	.	36	6.647	9,8	7
24.11.1997 - 1.12.1997	Schilling	67.509	3.620	.	6	3.626	5,4	16
24.11.1997 - 1.12.1997	Atomfreies Österreich	67.509	2.585	.	3	2.588	3,8	20
9.9.1999 - 16.9.1999	Familien	67.926	1.405	24	4	1.433	2,1	28
29.11.2000 - 6.12.2000	Neue EU-Abstimmung	67.774	2.102	87	2	2.191	3,2	23
6.11.2001 - 13.11.2001	Bildungsoffensive und Studiengebühren	67.749	1.057	694	9	1.760	2,6	25
14.1.2002-21.1.2002	Veto gegen Temelin	68.354	9.104	5	25	9.134	13,4	4
3.4.2002 - 10.4.2002	Sozialstaat Österreich	68.304	5.794	490	18	6.302	9,2	8
29.7.2002 - 5.8.2002	Gegen Abfangjäger	68.134	5.991	13	19	6.023	8,8	10
10.6.2003 - 17.6.2003	Atomfreies Europa	69.355	743	41	-	784	1,1	32
22.3.2004 - 29.3.2004	Pensions-Volksbegehren	68.869	3.678	.	6	3.684	5,3	17
6.3.2006 - 13.3.2006	Österreich bleib frei	69.497	1.285	65	3	1.353	1,9	30
27.7.2009 - 3.8.2009	Stopp dem Postraub	72.259	270	31	-	301	0,4	38
28.2.2011 - 7.3.2011	Raus aus Euratom	72.657	265	11	-	276	0,4	39
3.11.2011 - 10.11.2011	Bildungsinitiative	72.733	4.269	670	-	4.939	6,8	13
15.4.2013 - 22.4.2013	Gegen Kirchenprivilegien	72.972	447	52	3	502	0,7	36
15.4.2013 - 22.4.2013	Demokratie Jetzt!	72.972	634	85	3	722	1,0	33

Quelle: Magistrat Klagenfurt am Wörthersee, Abt. Bevölkerungswesen

**Tab. 8.48 Volksabstimmungsergebnisse**

Termin	Angelegenheit	Stimm- berech- tigte	Abge- gebene Stimmen		davon				Von den abgegebenen gültigen Stimmen entfielen auf			
					gültig		ungültig		JA		NEIN	
			insg.	%	abs.	%	abs.	%	abs.	%	abs.	%
05.11.1978	Atomkraftwerk Zwentendorf	60.664	40.298	66,4	39.304	97,5	994	2,5	19.469	49,5	19.835	50,5
12.06.1994	Beitritt zur Europäischen Union	69.005	53.085	76,9	52.580	99,0	505	1,0	36.724	69,8	15.856	30,2

Quelle: Magistrat Klagenfurt am Wörthersee, Abt. Bevölkerungswesen

**Tab. 8.49 Volksbefragungsergebnisse auf Landesebene**

Termin	Angelegenheit	Stimm- berech- tigte	Abgegebene Stimmen		davon				Von den abgegebenen gültigen Stimmen entfielen auf			
					gültig		ungültig		JA		NEIN	
			insg.	%	abs.	%	abs.	%	abs.	%	abs.	%
07.12.1980	Nockalm <sup>1)</sup>	62.752	14.185	22,6	14.145	99,7	40	0,3	13.605	96,2	540	3,8
05.10.1997	Olymp. Winterspiele 2006 <sup>2)</sup>	67.683	23.832	35,2	23.727	99,6	105	0,4	18.172	76,6	5.555	23,4

<sup>1)</sup> „Soll zur Erhaltung des Nockgebietes die freie Landschaft im Bereich der Nockalmstraße zum Schutzgebiet (Landschafts- bzw. Naturschutzgebiet) erklärt werden?“

<sup>2)</sup> „Soll sich Kärnten gemeinsam mit Friaul-Julisch Venetien und Slowenien um die Durchführung der Olympischen Winterspiele 2006 bewerben?“

Quelle: Magistrat Klagenfurt am Wörthersee, Abt. Bevölkerungswesen

**Tab. 8.50 Volksbefragungsergebnisse auf Bundesebene**

Termin	Angelegenheit	Stimm- berech- tigte	Abgegebene Stimmen		davon				Von den abgegebenen gültigen Stimmen entfielen auf			
					gültig		ungültig		Berufsheer <sup>1)</sup>		allgemeine Wehrpflicht <sup>2)</sup>	
			insg.	%	abs.	%	abs.	%	abs.	%	abs.	%
20.01.2013	Wehrpflicht - Berufsheer	73.719	36.206	49,1	35.419	97,8	787	2,2	15.011	42,4	20.408	57,6

<sup>1)</sup> Sind Sie für die Einführung eines Berufsheeres und eines bezahlten freiwilligen Sozialjahres?

<sup>2)</sup> Sind Sie für die Beibehaltung der allgemeinen Wehrpflicht und des Zivildienstes?

Quelle: Magistrat Klagenfurt am Wörthersee, Abt. Bevölkerungswesen

**Tab. 8.51 Urabstimmung über das neue Tourismusgesetz**

Termin	Wahl- berechtigte	Abgegebene Stimmen		davon		Von den abgegebenen gültigen Stimmen entfielen auf	
		insgesamt	in %	gültig	ungültig	JA	NEIN
17.06.2012	6.539	398	6,1	395	3	344	51

Quelle: Magistrat Klagenfurt am Wörthersee, Abt. Bevölkerungswesen



Tab. 8.52 Arbeiterkammerwahlen

Jahr	Wahlberechtigte	Abgegebene Stimmen			Von den abgegebenen gültigen Stimmen entfielen auf											
		abs.	%	davon gültig	FSG		FPÖ		ÖAAB		GLB		GRÜNE		BZÖ	
					abs.	%	abs.	%	abs.	%	abs.	%	abs.	%	abs.	%
2000	27.493	18.397	66,9	17.819	11.976	67,2	3.082	17,3	2.549	14,3	212	1,2	x x		x	x
2004	26.939	16.822	62,4	16.411	11.720	71,4	2.495	15,2	1.387	8,5	58	0,4	751	4,6	x x	
2009	26.708	14.500	54,3	14.266	9.480	66,5	335	2,3	1.127	7,9	73	0,5	779	5,5	2.472	17,3
2014 <sup>1)</sup>	29.997	14.728	49,1	14.399	10.961	76,1	839	5,8	1.007	7,0	x x		1.088	7,6	504	3,5

- 1) FSG = Fraktion Sozialdemokratischer GewerkschafterInnen in der AK - Goach  
 FPÖ = Freiheitliche Arbeitnehmer - FPÖ  
 ÖAAB = ÖAAB - Christliche GewerkschafterInnen  
 GRÜNE = Grüne und unabhängige GewerkschafterInnen  
 BZÖ = Arbeitnehmer

Quelle: Arbeiterkammer Kärnten

Tab. 8.53 Landwirtschaftskammerwahlen

Wahltermin	Wahlberechtigte	Abgegebene Stimmen			Von den abgegebenen gültigen Stimmen entfielen auf													
		insgesamt	% (Wahlbeteiligung)	davon	Kärntner Bauernbund		Freiheitliche und Unabhängige Bauernschaft		SPÖ-Bauern Kärnten		SJK <sup>1)</sup> - Südkärntner Bäuerinnen und Bauern		Die Grünen Bäuerinnen und Bauern		FPÖ Bauern - Liste Jannach			
					ung.	gültig	abs.	%	abs.	%	abs.	%	abs.	%	abs.	%	abs.	%
16.11.1986	1.168	78	5	67,2	11	774	514	66,4	111	14,3	129	16,7	20	2,6	x	x	x	x
01.12.1991	1.375	74	7	54,3	8	739	337	45,6	279	37,8	104	14,1	19	2,6	x	x	x	x
17.11.1996	1.387	65	5	47,2	5	650	312	48,0	224	34,5	99	15,2	15	2,3	x	x	x	x
18.11.2001	1.753	75	3	43,0	8	745	342	45,9	257	34,5	95	12,8	20	2,7	31	4,2	x	x
05.11.2006	1.876	64	5	34,4	3	642	346	53,9	121	18,8	69	10,7	37	5,8	39	6,1	30	4,7
06.11.2011	1.978	45	3	22,9	6	447	249	55,7	98	21,9	64	14,3	36	8,1	x	x	x	x

- 1) SJK - Skupnost juznokoroskih kmetic in kmetov.

Quelle: Landwirtschaftskammer Kärnten

Tab. 8.54 Landarbeiterkammerwahl in Kärnten

Jahr	Wahlberechtigte	Abgegebene Stimmen			Von den abgegebenen gültigen Stimmen entfielen auf								
		absolut	%	davon gültig	ÖVP			SPÖ			BZÖ (FPÖ)		
					abs.	%	Man-date	abs.	%	Man-date	abs.	%	Man-date
2000 <sup>1)</sup>	3.495	1.347	38,5	1.337	828	61,9	14	285	21,3	4	224	16,8	3
2005 <sup>2)</sup>	3.685	1.935	52,5	1.902	1.187	62,4	14	487	25,6	5	228	12,0	2
2010 <sup>3)</sup>	3.913	1.865	47,7	1.826	1.102	60,4	13	492	26,9	6	232	12,7	2

- 1) ÖVP = Gemeinschaftsliste Sepp Winkler (ÖVP).  
 SPÖ = Liste der Gewerkschafter und freien Arbeiter und Angestellten in der Land- und Forstwirtschaft (FSG - SPÖ).  
 FPÖ = Liste der freiheitlichen Arbeiter und Angestellten in der Land- und Forstwirtschaft (FPÖ).  
 2) ÖVP = Gemeinschaftsliste Sepp Winkler (ÖVP).  
 SPÖ = Liste der Sozialdemokratischen GewerkschafterInnen in der Landarbeiterkammer Kärnten - Luschin (FSG).  
 FPÖ = Die Freiheitlichen in Kärnten (BZÖ).  
 3) ÖVP = Gemeinschaftsliste Harald Sucher (ÖVP).  
 SPÖ = Liste der Sozialdemokratischen GewerkschafterInnen in der Landarbeiterkammer Kärnten (FSG-LAK).  
 FPÖ = Die Freiheitlichen und Unabhängigen.

Die Landarbeiterkammerwahl 2005 wurde erstmals als Briefwahl durchgeführt, Bezirksergebnisse liegen nicht vor.

Quelle: Landarbeiterkammer Kärnten



**Tab. 9.1 Rechnungsabschluss 2013 – Ordentlicher Haushalt**

Gruppe / Jahr	Ordentlicher Haushalt				
	Ein- nahmen	Ausgaben			Überschuss (+) Abgang (-)
		Personal- ausgaben	Sonstige Ausgaben	insge- samt	
EURO					
0 Vertretungskörper und allgemeine Verwaltung	3.103.484	23.218.291	9.744.586	32.962.877	- 29.859.393
1 Öffentliche Ordnung und Sicherheit	1.323.823	8.681.428	2.076.602	10.758.030	- 9.434.207
2 Unterricht, Erziehung, Sport und Wissenschaft	10.818.064	19.667.893	22.095.048	41.762.941	- 30.944.877
3 Kunst, Kultur und Kultus	1.414.283	1.551.595	9.370.434	10.922.029	- 9.507.746
4 Soziale Wohlfahrt und Wohnbauförderung	1.109.884	3.997.888	25.858.383	29.856.271	- 28.746.387
5 Gesundheit	1.902.284	4.136.654	18.552.557	22.689.211	- 20.786.927
6 Straßen- und Wasserbau, Verkehr	11.095.706	5.550.632	19.053.390	24.604.022	- 13.508.316
7 Wirtschaftsförderung	385.098	390.714	2.490.746	2.881.460	- 2.496.362
8 Dienstleistungen	71.073.472	27.092.032	60.002.467	87.094.499	- 16.021.027
9 Finanzwirtschaft	181.038.597	3.632.346	16.101.007	19.733.353	+ 161.305.244
<b>Insgesamt</b>	<b>283.264.695</b>	<b>97.919.473</b>	<b>185.345.220</b>	<b>283.264.693</b>	<b>-</b>
2012	276.561.607	95.583.356	180.978.251	276.561.607	-
2011	267.715.029	83.513.958	184.201.071	267.715.029	-
2010	264.058.371	80.498.330	183.560.041	264.058.371	-
2009	256.006.784	81.614.938	174.391.846	256.006.784	-
2008	250.147.304	78.665.973	171.481.331	250.147.304	-
2007	238.820.624	72.603.184	166.217.441	238.820.624	-
2006	232.574.383	70.217.240	162.357.143	232.574.383	-
2005	219.792.662	67.344.709	152.447.952	219.792.662	-
2000	186.296.011	59.094.569	127.201.442	186.296.011	-
1990	114.495.396	36.536.631	77.958.765	114.495.396	-

Quelle: Magistrat Klagenfurt am Wörthersee, Abt. Finanzen

9

**Tab. 9.2 Rechnungsabschluss 2013 – Außerordentlicher Haushalt**

Gruppe / Jahr	Außerordentlicher Haushalt		
	Einnahmen	Ausgaben	Überschuss (+) Abgang (-)
	in EURO		
0 Vertretungskörper und allgemeine Verwaltung	-	710.400	- 710.400
1 Öffentliche Ordnung und Sicherheit	6.525	565.776	- 559.251
2 Unterricht, Erziehung, Sport und Wissenschaft	1.197.781	9.560.200	- 8.362.419
3 Kunst, Kultur und Kultus	2.836.689	3.198.112	- 361.423
4 Soziale Wohlfahrt und Wohnbauförderung	-	-	-
5 Gesundheit	471.554	2.436.358	- 1.964.804
6 Straßen- und Wasserbau, Verkehr	343.718	9.292.404	- 8.948.686
7 Wirtschaftsförderung	-	123.778	- 123.778
8 Dienstleistungen	3.430.855	1.798.512	+ 1.632.343
9 Finanzwirtschaft	12.015.169	12.015.169	-
<b>Insgesamt</b>	<b>20.302.291</b>	<b>39.700.709</b>	<b>- 19.398.418</b>
2012	31.919.192	24.406.618	+ 7.512.574
2011	27.426.076	27.505.533	- 79.457
2010	24.420.966	28.259.455	- 3.838.489
2009	55.587.206	49.943.365	+ 5.643.841
2008	28.452.109	33.422.097	- 4.969.988
2007	76.177.138	66.261.501	+ 9.915.637
2006	116.751.752	124.839.879	- 8.088.127
2005	25.043.536	23.012.829	+ 2.030.707
2000	14.143.151	19.934.594	- 5.791.444
1990	12.065.653	25.846.239	- 13.780.586

Quelle: Magistrat Klagenfurt am Wörthersee, Abt. Finanzen

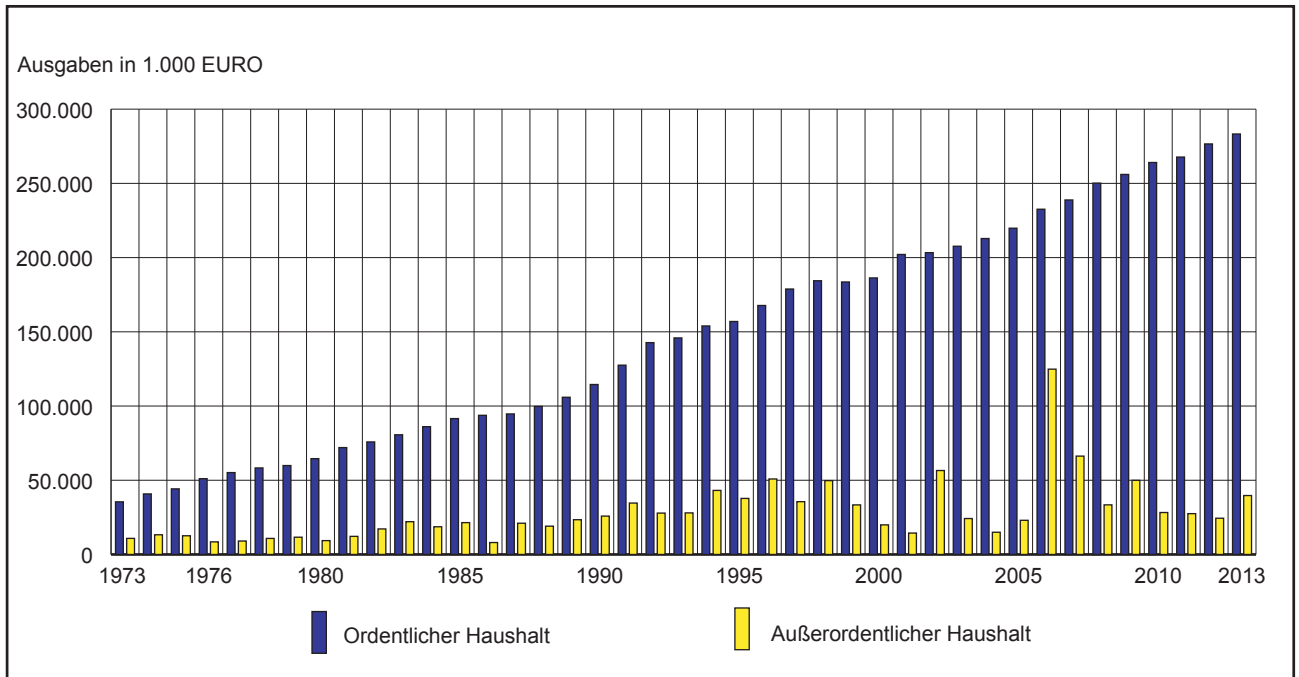

**Grafik 9.1 Entwicklung der Ausgaben im ordentlichen und außerordentlichen Haushalt**

9

**Tab. 9.3 Abgaben, Ertragsanteile, Zuweisungen (Rechnungsabschluss 2013)**

Bezeichnung	Betrag in EURO
Grundsteuer A + B	9.629.636
Gewerbsteuer nach Ertrag und Kapital	4.095
Kommunalsteuer	40.288.436
Fremdenverkehrsabgaben (inkl. Orts- und Kurtaxen)	931.943
Abgaben auf die Veräußerung von Getränken und Speiseeis	- 17.473
Lustbarkeitsabgaben (Vergnügungssteuer) ohne Zweckbindung des Ertrages	521.016
Abgaben für das Halten von Tieren	129.441
Abgaben für den Gebrauch von öffentlichem Grund	6.115.293
Sonstige Abgaben, (Zweitwohnsitzabgabe)	204.056
Nebenansprüche	223.976
Interessentenbeiträge von Grundstückseigentümern und Anrainern	2.059.499
Gebühren für die Benützung von Gemeindeeinrichtungen und -anlagen	37.293.220
Verwaltungsabgaben	699.899
Kommissionsgebühren	37.966
Sonstige Abgaben (Ausgleichsabgabe)	10.896
<b>Summe Gemeindeabgaben</b>	<b>98.131.899</b>
Ertragsanteile ohne Spielbankabgabe	107.150.650
Finanzzuweisungen nach § 20, 21, 22, FAG 2008 (Nahverkehr), Abs. 1, 2 und 15	1.971.712
Zweckzuschuss nach § 13 F-VG (Pflegefondsgesetz) und § 23 Abs. 1, FAG 2008 (Stadttheater)	2.441.427
Bedarfszuweisungen des Landes (für den eigenen Haushalt)	1.451.441
<b>Insgesamt</b>	<b>211.147.129</b>

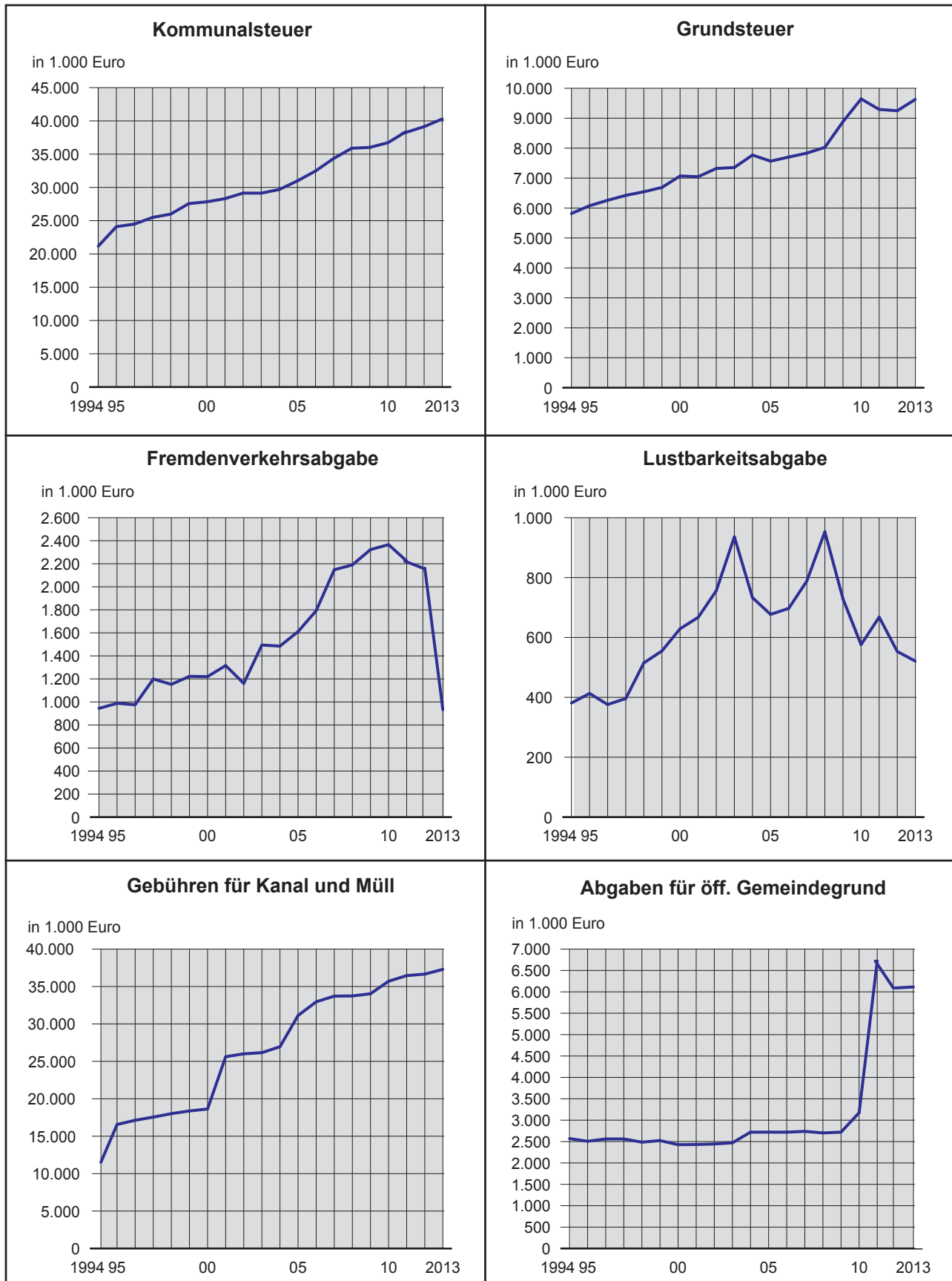
Quelle: Magistrat Klagenfurt am Wörthersee, Abt. Finanzen

**Grafik 9.2** Entwicklung von ausgewählten Gemeindeabgaben

Quelle: Magistrat Klagenfurt am Wörthersee, Abt. Finanzen



Tab. 9.4 Abgaben, Ertragsanteile, Zuweisungen (Rechnungsabschluss)

Jahr	Ertragsanteile		Finanzzuweisungen u. Bundeszuschüsse		Bedarfszuweisungen		Gemeindeabgaben	
	insgesamt	pro Kopf der Wohnbevölkerung	insgesamt	pro Kopf der Wohnbevölkerung	insgesamt	pro Kopf der Wohnbevölkerung	insgesamt	pro Kopf der Wohnbevölkerung
	EURO							
1990	42.043.923	474,03	1.161.675	13,10	-	-	43.812.708	493,97
2000	71.699.236	786,90	1.736.590	19,06	3.657.769	40,14	64.376.285	706,53
2005	76.828.756	831,44	1.696.696	18,36	4.049.351	43,82	77.340.032	836,98
2006	79.278.628	856,66	1.697.388	18,34	3.486.574	37,67	81.748.864	883,35
2007	84.923.051	914,51	1.639.504	17,66	3.513.465	37,84	85.846.586	924,45
2008	96.320.470	1.029,53	1.649.041	17,63	-	-	87.960.517	940,17
2009	91.571.578	974,69	1.622.735	17,27	-	-	87.493.447	931,29
2010	90.745.004	961,45	1.937.048	20,52	-	-	92.251.772	977,42
2011	93.432.561	984,72	1.359.761	14,33	1.199.878	12,65	97.058.489	1.022,94
2012	102.718.163	1.070,78	1.842.407	19,21	868.038	9,05	96.809.222	1.009,19
2013	107.150.650	1.105,59	1.971.712	20,34	1.451.441	14,98	98.131.900	1.012,54

Quelle: Magistrat Klagenfurt am Wörthersee, Abt. Finanzen

Tab. 9.5 Aufwand für Personal und Pensionen in der Hoheitsverwaltung (Rechnungsabschluss)

Jahr	Aufwand in EURO für					
	aktives Personal		Pensionen		Personal insgesamt	
	absolut	in % der Gesamtausgaben	absolut	in % der Gesamtausgaben	absolut	in % der Gesamtausgaben
1990	36.536.703	31,9	7.601.651	6,6	44.138.355	38,6
2000	59.094.569	31,7	8.894.356	4,8	67.988.925	36,5
2005	67.344.709	30,6	9.755.054	4,4	77.099.763	35,1
2006	70.217.240	30,2	9.744.349	4,2	79.961.589	34,4
2007	72.603.184	30,4	9.576.175	4,0	82.179.359	34,4
2008	78.665.972	31,4	9.594.647	3,8	88.260.619	35,3
2009	81.614.937	31,9	9.669.760	3,8	91.284.697	35,7
2010	80.498.330	30,5	9.910.806	3,8	90.409.136	34,2
2011	83.513.958	31,2	9.892.793	3,7	93.406.750	34,9
2012	85.948.792	31,1	9.634.564	3,5	95.583.356	34,6
2013	88.750.397	31,3	9.169.078	3,2	97.919.475	34,6

Quelle: Magistrat Klagenfurt am Wörthersee, Abt. Finanzen

Grafik 9.3 Entwicklung des Personal- und Pensionsaufwandes (Rechnungsabschluss)

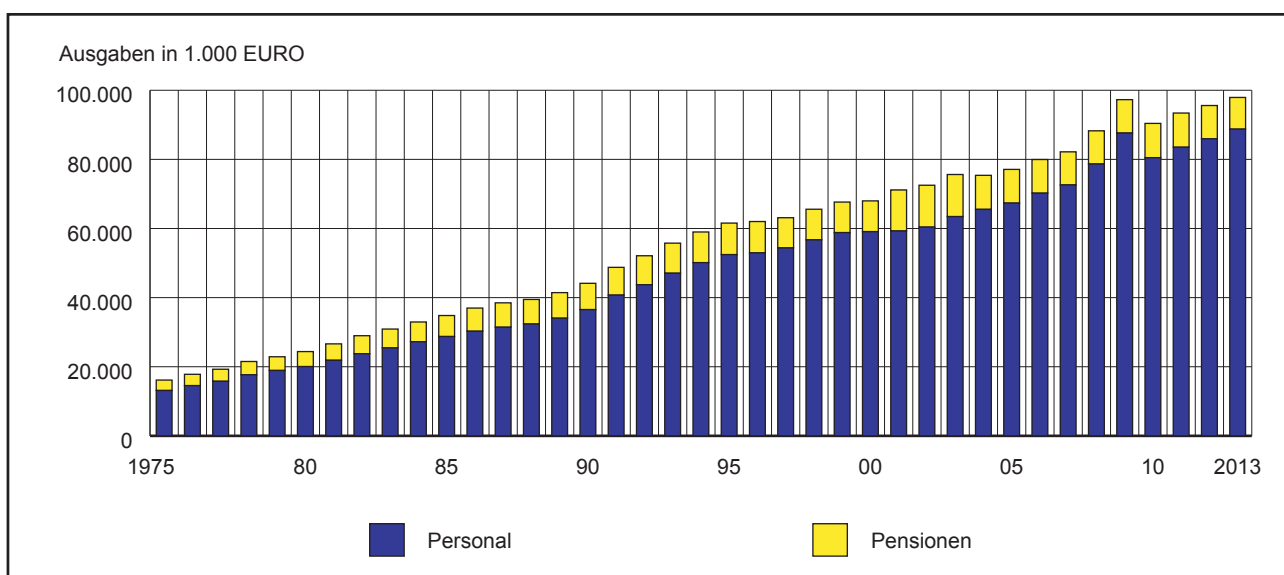

Quelle: Magistrat Klagenfurt am Wörthersee, Abt. Finanzen

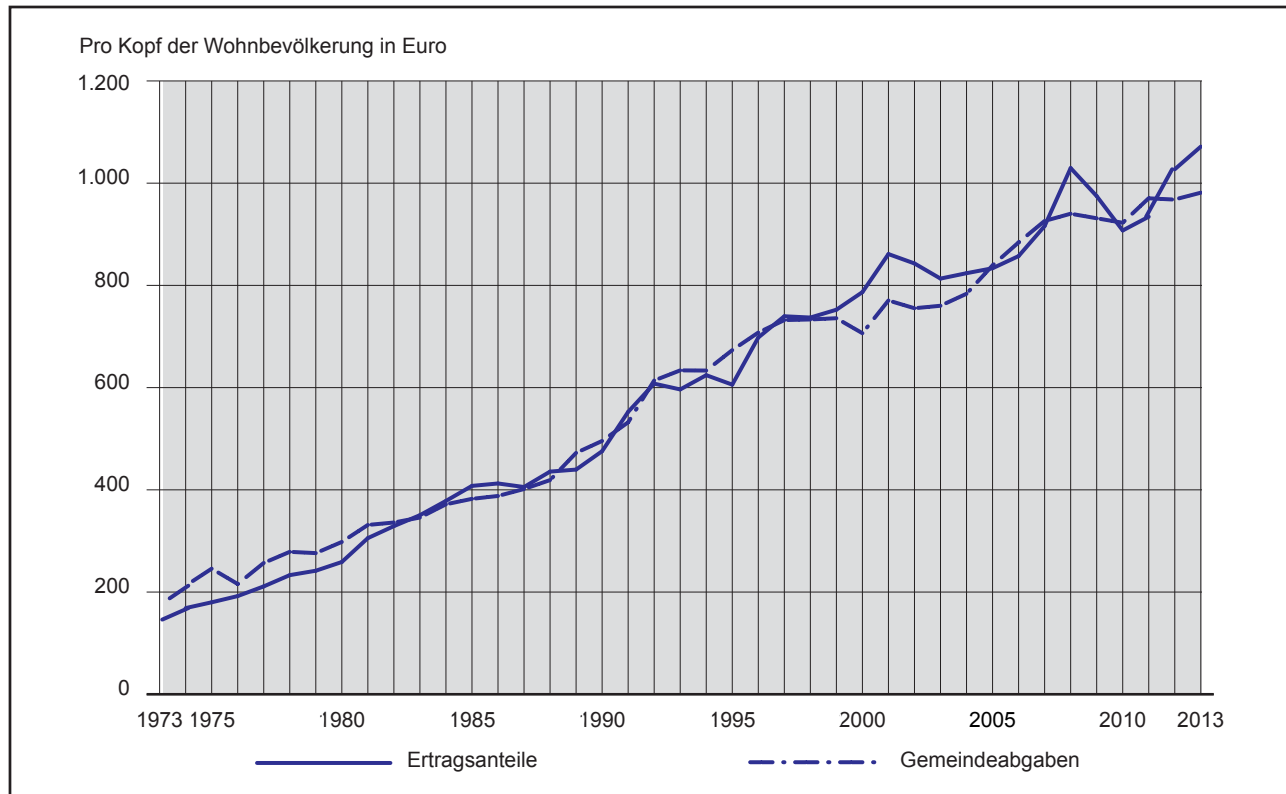
**Grafik 9.4 Ertragsanteile und Gemeindeabgaben pro Kopf der Wohnbevölkerung**

Quelle: Magistrat Klagenfurt am Wörthersee, Abt. Finanzen

9

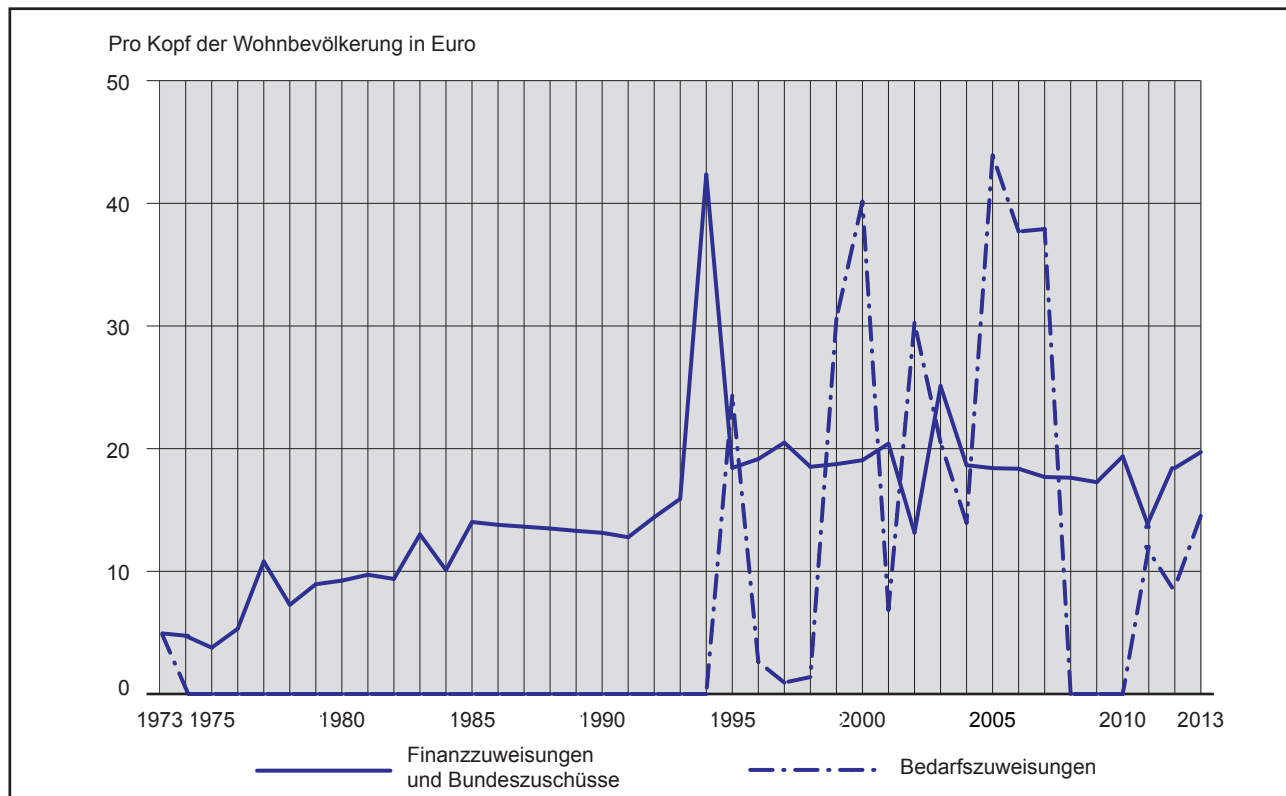
**Grafik 9.5 Finanz- und Bedarfszuweisungen pro Kopf der Wohnbevölkerung**

Quelle: Magistrat Klagenfurt am Wörthersee, Abt. Finanzen

**Tab. 9.6 Rentierliche und unrentierliche Schulden in der Hoheitsverwaltung (Rechnungsabschluss) <sup>1)</sup>**

Jahr	Schuldenstand				Schuldendienst				Anteil des Schuldendienstes an den Gesamtausgaben
	insgesamt	pro Kopf der WB	davon durch Beiträge, Zuschüsse, Gebühren und Mietzinse gedeckt		insgesamt	davon durch Beiträge, Zuschüsse, Gebühren und Mietzinse gedeckt			
1990	62.122.773	700,4	42.356.998	68,2	8.896.463	4.368.146	49,1	7,8	
2000	109.059.105	1.196,9	54.236.826	49,7	11.358.473	5.078.232	44,7	6,1	
2005	101.743.020	1.101,1	54.351.610	53,4	11.839.531	4.553.651	38,5	5,4	
2006	96.228.128	1.039,8	33.614.136	34,9	17.218.951	8.216.915	47,7	7,4	
2007	101.830.142	1.096,6	31.822.311	31,3	11.548.016	2.511.433	21,7	4,8	
2008	93.668.512	1.001,2	30.020.528	32,0	11.338.853	2.511.241	22,1	4,5	
2009	101.294.651	1.078,2	42.009.247	41,5	11.618.244	3.928.893	33,8	4,5	
2010	91.677.865	971,3	44.430.353	48,5	12.829.168	4.391.047	34,2	4,9	
2011	92.393.334	973,8	41.342.752	44,7	11.649.905	4.105.311	35,2	4,4	
2012	93.155.024	971,1	38.115.266	40,9	11.599.788	3.950.564	34,1	4,2	
2013	83.644.303	863,1	34.754.066	41,5	11.585.516	3.912.456	33,8	4,1	

<sup>1)</sup> Ohne Abzug der Kostenersätze (Gesamtschuldendienst).

Quelle: Magistrat Klagenfurt am Wörthersee, Abt. Finanzen

**Tab. 9.7 Schuldendienst**

Jahr	Schuldendienst insgesamt	davon		Ersätze	Nettoschuldendienst
		Tilgung	Zinsen		
	EURO				
1990	8.896.463	5.908.374	2.988.089	2.628.431	6.268.032
2000	11.358.473	7.546.783	3.811.690	1.908.389	9.450.085
2005	11.839.531	9.368.528	2.471.003	927.411	10.912.120
2006	17.218.951	14.591.153	2.627.798	691.169	16.527.782
2007	11.548.016	8.534.328	3.013.688	400.976	11.147.040
2008	11.338.853	8.165.743	3.173.110	390.154	10.948.699
2009	11.618.244	9.296.367	2.321.877	1.847.930	9.770.314
2010	12.829.168	10.408.318	2.420.850	2.423.310	10.405.858
2011	11.649.905	9.284.531	2.365.375	2.186.240	9.463.665
2012	11.599.788	9.238.311	2.361.477	2.150.004	9.449.784
2013	11.585.516	9.510.720	2.074.795	2.142.173	9.443.342

Quelle: Magistrat Klagenfurt am Wörthersee, Abt. Finanzen

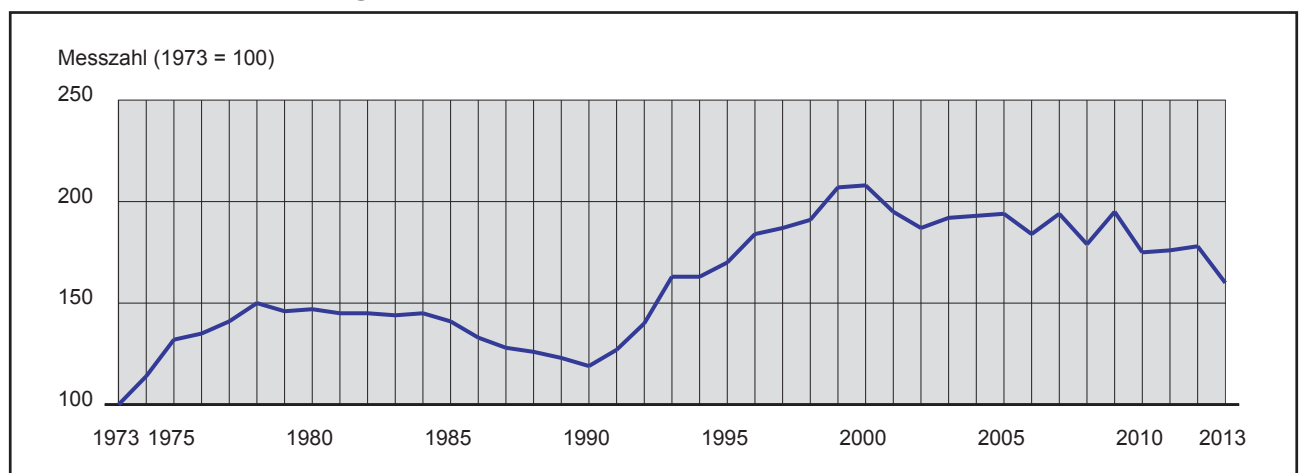
**Grafik 9.6 Entwicklung des Schuldenstandes (1973 = 100)**

Quelle: Magistrat Klagenfurt am Wörthersee, Abt. Finanzen

**Tab. 9.8 Voranschlag für das Jahr 2014 – Ordentlicher Haushalt**

Gruppe	Ordentlicher Haushalt				
	Einnahmen	Ausgaben			Überschuss (+) Abgang (-)
		Personal- ausgaben <sup>1)</sup>	Sonstige Ausgaben	insgesamt	
in EURO					
0 Vertretungskörper und allg. Verwaltung	4.929.100	16.736.300	15.825.500	32.561.800	- 27.632.700
1 Öffentliche Ordnung und Sicherheit	1.102.400	8.886.900	2.474.800	11.361.700	- 10.259.300
2 Unterricht, Erziehung, Sport u. Wissenschaft	11.869.700	18.508.500	25.026.000	43.534.500	- 31.664.800
3 Kunst, Kultur und Kultus	1.281.100	1.542.800	9.504.900	11.047.700	- 9.766.600
4 Soziale Wohlfahrt und Wohnbauförderung	1.010.100	3.861.100	28.493.700	32.354.800	- 31.344.700
5 Gesundheit	1.809.600	4.019.300 19.	984.100 24.	003.400	- 22.193.800
6 Straßen- und Wasserbau, Verkehr	11.155.100	5.634.800	18.162.300	23.797.100	- 12.642.000
7 Wirtschaftsförderung	1.228.600	370.900 2.	491.400 2.	862.300	- 1.633.700
8 Dienstleistungen	71.069.100 25.	437.600 62.	035.900 87.	473.500	- 16.404.400
9 Finanzwirtschaft	183.514.300	3.763.400 16.	208.900 19.	972.300	163.542.000
<b>Insgesamt</b>	<b>288.969.100</b>	<b>88.761.600</b>	<b>200.207.500</b>	<b>288.969.100</b>	-

<sup>1)</sup> Leistungen für Personal nach der Postenklasse 5.

Quelle: Magistrat Klagenfurt am Wörthersee, Abt. Finanzen

**Tab. 9.9 Voranschlag für das Jahr 2014 – Außerordentlicher Haushalt**

Gruppe	Außerordentlicher Haushalt		
	Einnahmen	Ausgaben	Überschuss (+) Abgang (-)
	in EURO		
0 Vertretungskörper und allgemeine Verwaltung	350.000	350.000	-
1 Öffentliche Ordnung und Sicherheit	1.070.000	1.070.000	-
2 Unterricht, Erziehung, Sport und Wissenschaft	6.482.800	6.372.800	110.000
3 Kunst, Kultur und Kultus	200.000	200.000	-
4 Soziale Wohlfahrt und Wohnbauförderung	-	-	-
5 Gesundheit	2.578.600	2.214.300	364.300
6 Straßen- und Wasserbau, Verkehr	7.587.400	8.081.200	- 493.800
7 Wirtschaftsförderung	355.000	355.000	-
8 Dienstleistungen	5.862.700	5.843.200	19.500
9 Finanzwirtschaft	13.496.300	13.496.300	-
<b>Insgesamt</b>	<b>37.982.800</b>	<b>37.982.800</b>	-

Quelle: Magistrat Klagenfurt am Wörthersee, Abt. Finanzen



Tab. 9.10 Gemeindeabgaben, Ertragsanteile und Zuweisungen (Voranschlag 2014)

Bezeichnung	Betrag in EURO
Grundsteuer A + B	9.444.500
Gewerbesteuer nach Ertrag und Kapital	100
Kommunalsteuer	40.300.000
Fremdenverkehrsabgabe (inkl. Ortstaxen und Kurtaxen)	321.000
Abgaben auf die Veräußerung von Getränken und Speiseeis	-
Lustbarkeitsabgaben (Vergnügungssteuer) ohne Zweckbindung des Ertrages	550.000
Abgaben für das Halten von Tieren	128.000
Abgaben für den Gebrauch von öffentlichem Grund	6.300.000
Sonstige Abgaben (Zweitwohnsitzabgabe)	195.000
Nebenansprüche	260.000
Interessentenbeiträge von Grundstückseigentümern und Anrainern	1.700.000
Gebühren für die Benützung von Gemeindeeinrichtungen und -anlagen	36.561.000
Verwaltungsabgaben	762.500
Kommissionsgebühren	48.400
Sonstige Abgaben (Ausgleichsabgabe)	9.000
<b>Summe Gemeindeabgaben</b>	<b>96.579.500</b>
Ertragsanteile an gemeinschaftlichen Bundesabgaben	108.747.700
Finanzzuweisung nach §20, Abs. 1 u. 2, FAG 2008 (Nahverkehr)	600.000
Finanzzuweisung nach §21, Abs. 11, FAG 2008	1.407.700
Zweckzuschuss nach § 23 Abs. 1, FAG 2008 (Stadttheater)	1.199.800
Zweckzuschuss nach § 13 F-VG (Pflegefondsgesetz)	1.218.000
<b>Insgesamt</b>	<b>209.752.700</b>

Quelle: Magistrat Klagenfurt am Wörthersee, Abt. Finanzen

9

Tab. 9.11 Abschreibung und offene Forderungen

Abschreibungsjahr	Gesamteinnahmen jährlich	davon offene Forderungen jährlich
2000	8.179.042	476.425
2005	9.226.173	1.175.604
2006	10.695.977	363.339
2007	10.828.365	129.918
2008	10.220.982	56.152
2009	10.539.977	184.338
2010	11.148.819	56.604
2011	11.354.030	7.181
2012	11.507.865	123.666
2013	11.870.299	30.592

Quelle: Magistrat Klagenfurt am Wörthersee, Abt. Wohnungen und Besitzverwaltung / IVK

Tab. 9.12 Dividenden<sup>1)</sup>

Jahr	Gewinnausschüttung in EURO
2002	1.816.814,17
2005	2.000.006,36
2006	63.988.382,57
2007	17.976.381,00
2008	10.900,00
2009	10.968,00
2010	10.214,00
2011	19,03
2012	-
2013	-

<sup>1)</sup> Auszahlung erfolgt immer für das vorangegangene Jahr.

Quelle: Magistrat Klagenfurt am Wörthersee, Abt. Finanzen



Tab. 9.13 Stadtwerke Klagenfurt AG – Bilanzen

Bezeichnung	Wert in 1.000 EURO	Bezeichnung	Wert in 1.000 EURO
<b>Vermögen</b>		<b>Erfolg</b>	
Anlagevermögen	205.843	Umsatz	168.393
Umlaufvermögen	49.588	Aktivierete Eigenleistungen	2.258
Aktive Rechnungsabgrenzung	1.519	Sonstige betriebliche Erträge	3.821
<b>Summe Aktiva</b>	<b>256.950</b>	<b>Betriebsertrag</b>	<b>174.472</b>
Eigenkapital	38.711	Materialaufwand	93.648
Unversteuerte Rücklagen	962	Personalaufwand	48.314
Baukostenzuschüsse	37.560	Abschreibungen	16.481
Rückstellungen	97.914	Sonstiger Aufwand	15.351
Verbindlichkeiten	79.499	<b>Betriebsaufwand</b>	<b>173.794</b>
Passive Rechnungsabgrenzung	2.305	<b>Betriebserfolg</b>	<b>678</b>
<b>Summe Passiva</b>	<b>256.951</b>	Finanzertrag	1.246
<b>Finanzen</b>		Finanzaufwand	1.400
<b>Langfristige Darlehen per 1.1.</b>	<b>48.936</b>	<b>Finanzerfolg</b>	<b>-154</b>
Zinsaufwand	633	<b>EGT</b> <sup>1)</sup>	<b>524</b>
Tilgung/Aufnahme	3.551	Außerordentliches Ergebnis	-
Schuldendienst	4.184	Steuern von Einkommen und Ertrag	78
<b>Langfristige Darlehen per 31.12.</b>	<b>44.752</b>	<b>Jahresüberschuss (Fehlbetrag)</b>	<b>446</b>
		<b>Bilanzgewinn</b>	<b>2.077</b>

<sup>1)</sup> Ergebnis der gewöhnlichen Geschäftstätigkeit.

Quelle: Stadtwerke Klagenfurt AG

Tab. 9.14 Währungen und Währungsumstellungen seit 1800 in Österreich

Währung	Ab- kürzung	Unterteilung	Umrechnung	Anlass/Anmerkung	Gültigkeit
Gulden	fl / kr	1 Gulden = 60 Kreuzer	-	Gulden - Conventionsmünze (seit 1756)	bis 1857
Gulden	fl / kr	1 Gulden = 100 Kreuzer	1 fl (Conv) = 2,5 fl (WW)	Vereinigung von Wiener Währung (WW) und Conventionsmünze	1858 - 1899
Kronen	Kr / h	1 Krone = 100 Heller	1 Kr = 0,5 fl	Wechsel auf Golddeckung (bereits seit 1892)	1900 - 1924
(Alt)Schilling	S / g	1 Schilling = 100 Groschen	1 S = 10.000 Kr	Hyperinflation nach Ende des 1. Weltkrieges, Stabilisierung durch Völkerbundanleihe	1925 - 25.4.1938
Reichsmark	RM / Pf	1 Reichsmark = 100 Pfennig	1 RM = 1,5 S	Besetzung Österreichs und Eingliederung ins Deutsche Reich	26.4.1938 - 1945
Militärschilling	MilS / g	1 Schilling = 100 Groschen	1 MilS = 1 RM	Provisorische Währung Allierter Militärschilling nach der Befreiung Österreichs	1945
Schilling	S, ATS / g	1 Schilling = 100 Groschen	1 ATS = 1 MilS	Schillinggesetz vom 1.12.1945	21.12.1945 - 1998
Euro	€ / c	1 Euro = 100 Eurocent	1 € = 13,7603 ATS	Beginn (der 3. Stufe) der Währungsunion zunächst mit elf Staaten, festgelegt im Vertrag von Maastricht, die Wechselkurse wurden am 31.12.1998 eingefroren	ab 1.1.1999, Euro als Bargeld ab 1.1.2002

Quelle: Wikipedia

**Tab. 10.1 Entwicklung der Anzahl der Arbeitsstätten und Beschäftigten nach Beschäftigtengrößengruppen <sup>1)</sup> (Arbeitsstättenzählung 2011)**

Insgesamt	davon in Betrieben mit										
	0	1	2 bis 4	5 bis 9	10 bis 19	20 bis 49	50 bis 99	100 bis 249	250 bis 499	500 bis 999	1000 und mehr
	unselbständig Beschäftigten										
	<b>Arbeitsstätten</b>										
<b>8.832</b>	3.657	1.459	1.692	984	492	332	115	68	24	6	3
	<b>Beschäftigte</b>										
<b>71.140</b>	3.742	2.175	5.427	6.605	6.754	10.008	8.292	9.787	8.259	4.205	5.886

<sup>1)</sup> Beschäftigtengrößengruppen haben sich gegenüber den vorherigen Arbeitsstättenzählungen geändert (siehe Tab. 10.2).

Quelle: Statistik Austria

**Tab. 10.2 Entwicklung der Anzahl der Arbeitsstätten und Beschäftigten nach Beschäftigtengrößengruppen (Arbeitsstättenzählung 1981, 1991 und 2001) <sup>1)</sup>**

Jahr	Insgesamt	davon in Betrieben mit										
		0	1	2 bis 4	5 bis 9	10 bis 19	20 bis 49	50 bis 99	100 bis 199	200 bis 499	500 bis 999	1000 und mehr
		unselbständig Beschäftigten										
		<b>Arbeitsstätten</b>										
1981	<b>4.361</b>	713	831	1.268	732	383	243	105	57	24	4	1
1991	<b>4.872</b>	903	870	1.460	751	421	275	88	73	27	3	1
2001	<b>6.184</b>	1.555	1.059	1.649	897	494	329	102	66	30	2	1
		<b>Beschäftigte</b>										
1981	<b>51.956</b>	944	1.425	4.393	5.249	5.291	7.190	7.204	7.748	7.559	2.284	2.669
1991	<b>56.504</b>	1.071	1.411	4.938	5.236	5.823	8.447	6.018	9.868	8.263	1.810	3.619
2001	<b>63.618</b>	1.807	1.859	5.719	6.303	6.878	10.176	7.396	8.722	9.052	1.251	4.455

<sup>1)</sup> Ohne Arbeitsstätten der Land- und Forstwirtschaft

Quelle: Statistik Austria

**Tab. 10.3 Beschäftigte nach dem Geschlecht (Arbeitsstättenzählung 2011)**

Geschlecht	Beschäftigte insgesamt	davon		dar. ausländische unselbständig Beschäftigte
		selbständig	unselbständig	
m.	34.915	3.529	31.386	2.522
w.	36.225	1.988	34.237	2.803
<b>zus.</b>	<b>71.140</b>	<b>5.517</b>	<b>65.623</b>	<b>5.325</b>

Quelle: Statistik Austria

**Tab. 10.4 Beschäftigte nach der Stellung im Beruf (Arbeitsstättenzählung 2011)**

Stellung im Beruf	Beschäftigte				Veränderung 2011 ggü. 2001 in %
	1981	1991	2001	2011	
Selbständig beschäftigt	2.757	2.747	4.275	5.517	+ 29,1
Angestellte und Beamte	29.083	34.578	40.674	46.176	+ 13,5
Arbeiter	16.331	16.332	16.114	16.939	+ 5,1
Lehrlinge	3.081	2.134	2.196	2.508	+ 14,2
Sonstige <sup>1)</sup>	704	713	359	.	-
<b>Insgesamt</b>	<b>51.956</b>	<b>56.504</b>	<b>63.618</b>	<b>71.140</b>	<b>+ 11,8</b>

<sup>1)</sup> Mithelfende Familienangehörige und Heimarbeiter

Quelle: Statistik Austria

**Tab. 10.5 Arbeitsstätten und Beschäftigte nach ÖNACE 2008  
(Arbeitsstättenzählung 2011)**

ÖNACE Abschnitte bzw. Abteilungen 2008	Arbeits- stätten insge- samt	davon mit					Beschäf- tigte insge- samt	dar. unselb- ständig Beschäf- tigte
		0 - 4	5 - 19	20 - 99	100 - 249	250 und mehr		
		unselbständig Beschäftigten						
<b>A Land- und Forstwirtschaft</b>	<b>234</b>	<b>228</b>	<b>5</b>	<b>-</b>	<b>-</b>	<b>1</b>	<b>842</b>	<b>555</b>
<b>B Bergbau</b>	<b>3</b>	<b>2</b>	<b>1</b>	<b>-</b>	<b>-</b>	<b>-</b>	<b>17</b>	<b>13</b>
8 Gewinnung v. Steinen; sonst. Bergbau	3	2	1	-	-	-	17	13
<b>C Herstellung von Waren</b>	<b>389</b>	<b>244</b>	<b>93</b>	<b>42</b>	<b>8</b>	<b>2</b>	<b>5.050</b>	<b>4.832</b>
10 H. v. Nahrungs- und Futtermittel	50	31	12	5	2	-	680	655
11 Getränkeherstellung	6	2	1	3	-	-	144	143
13 H. v. Textilien	11	10	-	1	-	-	36	27
14 H. v. Bekleidung	18	17	1	-	-	-	44	29
15 H. v. Leder/-waren und Schuhen	7	6	-	-	-	1	272	267
16 H. v. Holzwaren; Korbwaren	16	13	3	-	-	-	53	44
17 H. v. Papier/Pappe und Waren daraus	3	1	-	2	-	-	116	114
18 H. v. Druckerzeugnissen	24	12	8	4	-	-	266	254
20 H. v. chemischen Erzeugnissen	10	5	5	-	-	-	68	63
21 H. v. pharmazeutischen Erzeugnissen	4	2	2	-	-	-	23	21
22 H. v. Gummi- und Kunststoffwaren	13	5	6	2	-	-	203	200
23 H. v. Glas/-waren, Keramik u. Ä.	20	13	4	1	2	-	412	402
24 Metallerzeugung und -bearbeitung	4	1	1	2	-	-	181	181
25 H. v. Metallerzeugnissen	51	33	11	7	-	-	440	404
26 H. v. Datenverarbeitungsgeräten	16	11	2	1	2	-	317	308
27 H. v. elektrischen Ausrüstungen	10	5	3	1	1	-	253	250
28 Maschinenbau	27	13	8	4	1	1	780	769
29 H. v. Kraftwagen und -teilen	3	2	-	1	-	-	74	72
30 Sonst. Fahrzeugbau	1	1	-	-	-	-	3	3
31 H. v. Möbeln	25	16	8	1	-	-	145	132
32 H. v. sonst. Waren	38	24	11	3	-	-	245	215
33 Reparatur/Instalation v. Maschinen	32	21	7	4	-	-	295	279
<b>D Energieversorgung</b>	<b>16</b>	<b>6</b>	<b>4</b>	<b>3</b>	<b>1</b>	<b>2</b>	<b>1.062</b>	<b>1.059</b>
<b>E Wasserversorgung und Abfallentsorgung</b>	<b>10</b>	<b>2</b>	<b>2</b>	<b>5</b>	<b>-</b>	<b>1</b>	<b>572</b>	<b>569</b>
<b>F Bau</b>	<b>353</b>	<b>241</b>	<b>82</b>	<b>26</b>	<b>3</b>	<b>1</b>	<b>2.986</b>	<b>2.783</b>
<b>G Handel</b>	<b>1.791</b>	<b>1.251</b>	<b>430</b>	<b>99</b>	<b>10</b>	<b>1</b>	<b>11.434</b>	<b>10.562</b>
45 Kfz-Handel und -reparatur	159	88	48	21	2	-	1.552	1.485
46 Großhandel	541	407	98	31	5	-	3.503	3.251
47 Einzelhandel	1.091	756	284	47	3	1	6.379	5.826
<b>H Verkehr</b>	<b>269</b>	<b>195</b>	<b>44</b>	<b>27</b>	<b>3</b>	<b>-</b>	<b>2.320</b>	<b>2.154</b>
49 Landverkehr	186	143	26	15	2	-	1.325	1.189
50 Schifffahrt	3	1	2	-	-	-	17	17
51 Luftfahrt	5	3	1	1	-	-	87	85
52 Dienstleistungen für den Verkehr	35	18	10	7	-	-	474	467
53 Post- und Kurierdienste	40	30	5	4	1	-	417	396
<b>I Beherbergung und Gastronomie</b>	<b>636</b>	<b>470</b>	<b>138</b>	<b>28</b>	<b>-</b>	<b>-</b>	<b>3.150</b>	<b>2.723</b>
<b>J Information und Kommunikation</b>	<b>358</b>	<b>280</b>	<b>59</b>	<b>16</b>	<b>3</b>	<b>-</b>	<b>2.160</b>	<b>1.949</b>
<b>K Finanz- und Versicherungsleistungen</b>	<b>334</b>	<b>251</b>	<b>54</b>	<b>20</b>	<b>6</b>	<b>3</b>	<b>3.795</b>	<b>3.630</b>
64 Finanzdienstleistungen	97	49	32	9	4	3	2.585	2.573
65 Versicherungen und Pensionskassen	23	6	4	11	2	-	797	795
66 Sonst. Finanz-/Versicherungsleistungen	214	196	18	-	-	-	413	262
<b>L Grundstücks- und Wohnungswesen</b>	<b>406</b>	<b>377</b>	<b>24</b>	<b>4</b>	<b>1</b>	<b>-</b>	<b>1.073</b>	<b>828</b>



Tab. 10.5 Schluss

ÖNACE Abschnitte bzw. Abteilungen 2008	Arbeits- stätten insge- samt	davon mit					Beschäf- tigte insge- samt	dar. unselb- ständig Beschäf- tigte
		0 - 4	5 - 19	20 - 99	100 - 249	250 und mehr		
		unselbständig Beschäftigten						
<b>M Freiberufliche/techn. Dienstleistungen</b>	1.532	1.327	185	19	1	-	4.361	3.217
<b>N Sonstige wirtschaftl. Dienstleistungen</b>	300	206	67	21	3	3	4.393	4.235
<b>O Öffentliche Verwaltung</b>	96	23	18	34	11	10	7.507	7.507
<b>P Erziehung und Unterricht</b>	279	182	47	36	9	5	8.965	8.834
<b>Q Gesundheits- und Sozialwesen</b>	859	710	99	42	5	3	7.445	6.777
<b>R Kunst, Unterhaltung und Erholung</b>	250	202	38	9	-	1	1.284	1.130
<b>S Sonst. Dienstleistungen</b>	717	611	86	16	4	-	2.724	2.266
94 Interessenvertretungen und Vereine	194	134	43	14	3	-	1.428	1.423
95 Reparatur v. Gebrauchsgütern	34	30	3	1	-	-	102	77
96 Sonst. Dienstleistungen	489	447	40	1	1	-	1.194	766
<b>Insgesamt</b>	<b>8.832</b>	<b>6.808</b>	<b>1.476</b>	<b>447</b>	<b>68</b>	<b>33</b>	<b>71.140</b>	<b>65.623</b>

Quelle: Statistik Austria

10

Grafik 10.1 Arbeitsstättenzählung 2011 - %-Anteil der Arbeitsstätten und Beschäftigten nach der Größe

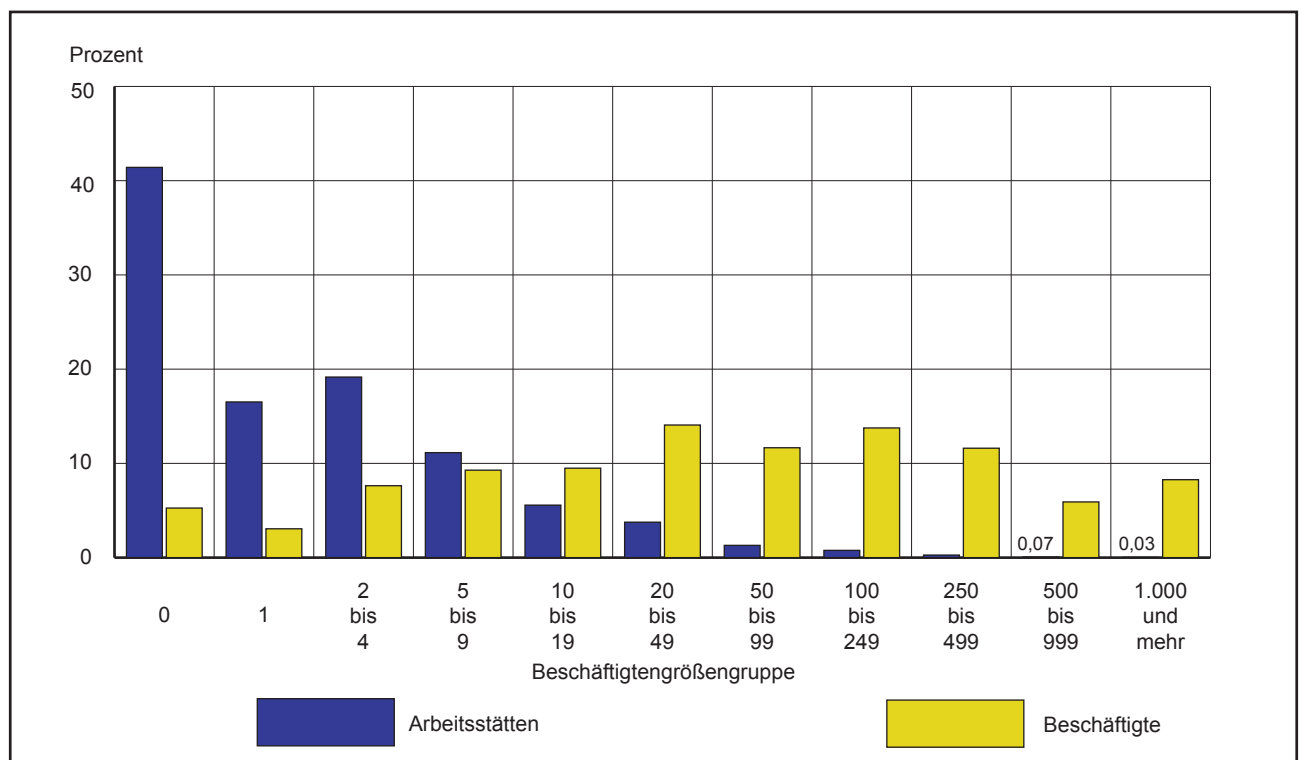

Quelle: Statistik Austria

**Tab. 10.6 Förderungen nach Bezirken <sup>1)</sup>**

Region	2013					Ø 2009 - 2012 <sup>2)</sup>				
	Fälle	in %	Förderbarwert	in %	Förderbarwert pro Fall	Fälle	in %	Förderbarwert	in %	Förderbarwert pro Fall
Klagenfurt (Stadt)	159	24,5	18.032.631	36,3	113.413	210	19,5	10.315.008	22,7	49.061
Villach (Stadt)	59	9,1	1.477.546	3,0	25.043	118	10,9	5.794.088	12,8	49.207
Hermagor	34	5,2	402.166	0,8	11.828	59	5,5	3.270.121	7,2	55.192
Klagenfurt Land	45	6,9	2.067.480	4,2	45.944	79	7,3	2.774.069	6,1	35.226
St. Veit / Glan	63	9,7	5.150.435	10,4	81.753	106	9,9	4.931.403	10,9	46.413
Spittal / Drau	103	15,9	3.300.640	6,7	32.045	181	16,8	7.080.983	15,6	39.230
Villach Land	55	8,5	1.089.150	2,2	19.803	111	10,3	3.664.220	8,1	33.160
Völkermarkt	45	6,9	12.892.400	26,0	286.498	87	8,1	3.526.851	7,8	40.655
Wolfsberg	62	9,6	4.635.426	9,3	74.765	90	8,4	2.424.645	5,3	26.940
Feldkirchen	23	3,5	563.225	1,1	24.488	36	3,4	1.632.590	3,6	45.037
<b>Insgesamt</b>	<b>648</b>	<b>100,0</b>	<b>49.611.099</b>	<b>100,0</b>	<b>76.560</b>	<b>1.077</b>	<b>100,0</b>	<b>45.413.978</b>	<b>100,0</b>	<b>42.196</b>

<sup>1)</sup> Ohne Doppelzählung durch "Konjunkturbonus".

<sup>2)</sup> Durchschnitt der Vergleichsperiode 2009-2012; rundungsbedingte Differenzen.

Quelle: Kärntner Wirtschaftsförderungsfonds

**Tab. 10.7 Unternehmensneugründungen nach Regionen**

Region	2013	2012	2011	2010	2009	2008	2007	2006
Klagenfurt (Stadt)	522	464	444	404	380	393	429	377
Villach (Stadt)	220	225	203	242	193	224	203	217
Hermagor	70	82	45	73	63	54	59	51
Klagenfurt Land	253	250	230	207	184	172	183	184
St. Veit / Glan	246	197	250	209	134	150	157	141
Spittal / Drau	307	286	235	252	207	214	187	205
Villach Land	265	244	239	244	182	198	237	193
Völkermarkt	175	141	136	126	112	88	141	103
Wolfsberg	272	244	181	163	156	171	156	175
Feldkirchen	164	158	177	115	88	107	93	111
Kärnten	2.492	2.289	2.139	2.033	1.889	2.039	1.843	1.758
<b>Österreich</b>	<b>36.946</b>	<b>35.638</b>	<b>35.279</b>	<b>37.125</b>	<b>32.712</b>	<b>40.331</b>	<b>30.304</b>	<b>29.109</b>

Quelle: Kärntner Wirtschaftsförderungsfonds

**Tab. 10.8 Gründungsintensität je 1.000 Einwohner nach Regionen in %**

Region	2013	2012	2011	2010	2009	2008	2007	2006
Klagenfurt (Stadt)	5,5	4,9	4,7	4,3	4,1	4,2	4,6	4,1
Villach (Stadt)	3,7	3,8	3,4	4,1	3,3	3,8	3,5	3,7
Hermagor	3,8	4,4	2,4	3,8	3,3	2,8	3,1	2,6
Klagenfurt Land	4,3	4,3	3,9	3,5	3,1	2,9	3,2	3,2
St. Veit / Glan	4,4	3,5	4,4	3,7	2,3	2,6	2,7	2,4
Spittal / Drau	4,0	3,6	3,0	3,2	2,6	2,7	2,3	2,5
Villach Land	4,1	3,8	3,7	3,8	2,8	3,0	3,7	3,0
Völkermarkt	4,2	3,3	3,2	2,9	2,6	2,0	3,3	2,4
Wolfsberg	5,1	4,5	3,3	3,0	2,8	3,1	2,8	3,1
Feldkirchen	5,4	5,2	5,8	3,8	2,9	3,5	3,0	3,6
Kärnten	4,5	4,1	3,8	3,6	3,4	3,6	3,3	3,1
<b>Österreich</b>	<b>4,4</b>	<b>4,2</b>	<b>4,2</b>	<b>4,4</b>	<b>3,9</b>	<b>4,8</b>	<b>3,7</b>	<b>3,5</b>

Quelle: Kärntner Wirtschaftsförderungsfonds



Tab. 10.9 Bevölkerung nach Erwerbsstatus 2011 (Registerzählung 2011)

Erwerbstätige nach Stellung im Beruf und wirtschaftlicher Zugehörigkeit (Merkmal)	Insgesamt	in %	Männer	Frauen
<b>Bevölkerung</b>	<b>94.483</b>	<b>100,0</b>	<b>44.168</b>	<b>50.315</b>
in %	100,0		46,7	53,3
<b>Erwerbsstatus</b>				
Erwerbspersonen	47.296	50,1	23.885	23.411
erwerbstätig	43.954	46,5	22.086	21.868
arbeitslos	3.342	3,5	1.799	1.543
Nicht-Erwerbspersonen	47.187	49,9	20.283	26.904
Personen unter 15 Jahre	12.525	13,3	6.443	6.082
Personen mit Pensionsbezug	23.120	24,5	9.480	13.640
Schülerinnen, Schüler, Studierende <sup>1)</sup>	4.480	4,7	1.994	2.486
sonstige Nicht- Erwerbspersonen <sup>2)</sup>	7.062	7,5	2.366	4.696
<b>Erwerbstätige</b>	<b>43.954</b>	<b>100,0</b>	<b>22.086</b>	<b>21.868</b>
nach Stellung im Beruf <sup>3)</sup>				
unselbständige Erwerbstätige	39.816	90,6	19.373	20.443
selbständig Erwerbstätige, mithelfende Familienangehörige	4.138	9,4	2.713	1.425
<b>nach wirtschaftlicher Zugehörigkeit (ÖNACE-Abschnitte) <sup>4)</sup></b>				
Land- und Forstwirtschaft	336	0,8	188	148
Bergbau	23	0,1	22	-
Herstellung von Waren	3.814	8,7	2.734	1.080
Energieversorgung	613	1,4	453	160
Wasserversorgung und Abfallentsorgung	382	0,9	355	27
Bau	2.066	4,7	1.756	310
Handel	6.722	15,3	3.139	3.583
Verkehr	1.607	3,7	1.246	361
Beherbergung und Gastronomie	2.539	5,8	1.143	1.396
Information und Kommunikation	1.226	2,8	781	445
Finanz- und Versicherungsleistungen	2.021	4,6	1.062	959
Grundstücks- und Wohnungswesen	804	1,8	351	453
Freiberufliche/technische Dienstleistungen	2.789	6,3	1.427	1.362
Sonstige wirtschaftliche Dienstleistungen	2.848	6,5	1.482	1.366
Öffentliche Verwaltung	4.339	9,9	2.152	2.187
Erziehung und Unterricht	5.636	12,8	1.750	3.886
Gesundheits- und Sozialwesen	3.307	7,5	879	2.428
Kunst, Unterhaltung und Erholung	891	2,0	465	426
Sonstige Dienstleistungen	1.492	3,4	433	1.059
Private Haushalte	93	0,2	24	69
Unbekannte Wirtschaftstätigkeit <sup>5)</sup>	405	0,9	243	162
<b>Quoten in %</b>				
Allgemeine Erwerbsquote	50,1		54,1	46,5
Erwerbsquote der 15 - 64 Jährigen	72,7		76,4	69,3
Erwerbstätigenquote der 15 - 64 Jährigen	67,5		70,5	64,7

<sup>1)</sup> Ohne Personen mit Ausbildung im Ausland, Ausbildung unbekannt.

<sup>2)</sup> Ausschließlich im Haushalt Tätige und Personen, die aus anderen Gründen nicht erwerbstätig oder arbeitslos sind, keine österreichischen Pensionen beziehen und keine österreichische Schule oder Hochschule besuchen. Personen unter 15 Jahren sind ausgenommen.

<sup>3)</sup> Temporär Abwesenden wird die Stellung im Beruf der zuletzt ausgeübten Erwerbstätigkeit zugeordnet.

<sup>4)</sup> Zuordnung der Erwerbstätigen auf Arbeitsstättenebene. Temporär Abwesenden wird die ÖNACE der Arbeitsstätte der zuletzt ausgeübten Erwerbstätigkeit zugeordnet.

<sup>5)</sup> Enthält sowohl Personen, die an einer Arbeitsstätte im Ausland beschäftigt sind, als auch temporär Abwesende, deren Arbeitsstätte der zuletzt ausgeübten Erwerbstätigkeit nicht bekannt ist.

**Tab. 10.10 Erwerbs- und Schulpendinger/-innen nach Entfernungskategorie 2011  
(Registerzählung 2011)**

Entfernungskategorie	Erwerbstätige	Schülerinnen, Schüler und Studierende
<b>Am Wohnort</b>	<b>43.954</b>	<b>11.705</b>
Nichtpendler und Nichtpendlerinnen	2.575	-
Gemeindebinnenpendler und -pendlerinnen	29.989	10.464
<b>Auspendler und Auspendlerinnen</b>	<b>10.495</b>	<b>1.239</b>
in eine andere Gemeinde des Politischen Bezirks	.	.
in einen anderen Politischen Bezirk des Bundeslandes	6.958	548
in ein anderes Bundesland	3.132	691
ins Ausland	405	- <sup>3)</sup>
<b>Einpendler und Einpendlerinnen</b>	<b>35.654</b>	<b>9.528</b>
aus einer anderen Gemeinde des Politischen Bezirks	.	.
aus einem anderen Politischen Bezirk des Bundeslandes	33.333	8.891
aus einem anderen Bundesland	2.321	637
<b>Am Arbeitsort / Schulort</b>	<b>71.140</b>	<b>19.994</b>
Index d. Pendlersaldos <sup>1)</sup>	158,4	170,8
Index d. Pendlermobilität <sup>2)</sup>	107,2	92,0

<sup>1)</sup> Formel: (am Arbeitsort/Schulort)/(am Wohnort)\*100

<sup>2)</sup> Formel: (Auspendler/-innen+Einpendler/-innen)/(am Wohnort)\*100

<sup>3)</sup> Da bei der Registerzählung nur inländische Schulen und Hochschulen ihre Daten zur Verfügung stellen, ist es nicht möglich

Quelle: Statistik Austria

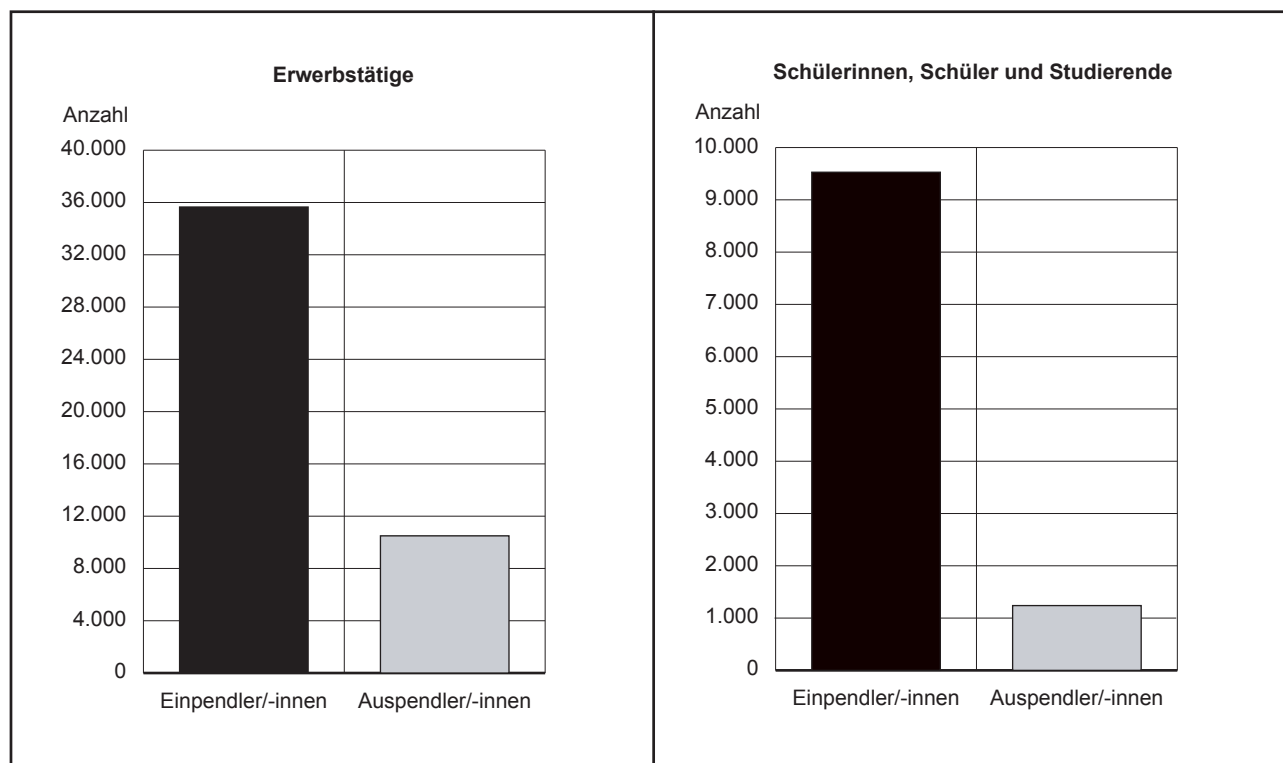
**Grafik 10.2 Erwerbs- und Schulpendinger/-innen**

Quelle: Statistik Austria



Tab. 10.11 Erwerbspendler nach Pendelziel (Registerzählung 2011)

Entfernungskategorie / Pendelziel	Anzahl der Erwerbstätigen
Erwerbstätige am Wohnort	43.954
Nichtpendler und Nichtpendlerinnen	2.575
Gemeindebinnenpendler und -pendlerinnen	29.989
<b>AUSPENDLER</b>	10.495
<b>in einen anderen Politischen Bezirk des Bundeslandes</b>	6.958
<b>Villach (Stadt)</b>	1.259
<b>Hermagor</b>	41
Hermagor - Pressegger See	30
<b>Klagenfurt Land</b>	2.272
Ebenthal in Kärnten	307
Feistritz im Rosental	40
Ferlach	300
Grafenstein	113
Keutschach am See	56
Köttmannsdorf	83
Krumpendorf am Wörthersee	301
Ludmannsdorf	25
Maria Rain	53
Maria Saal	225
Maria Wörth	104
Moosburg	161
Pörtschach am Wörthersee	144
Poggersdorf	196
Schiefling am Wörthersee	20
Techelsberg am Wörthersee	47
Magdalensberg	95
<b>Sankt Veit an der Glan</b>	1.258
Althofen	165
Brückl	47
Eberstein	62
Friesach	62
Klein St. Paul	20
Liebenfels	52
St. Georgen am Längsee	32
St. Veit an der Glan	794
Frauenstein	22
<b>Spittal an der Drau</b>	311
Spittal an der Drau	199
<b>Villach Land</b>	390
Arnoldstein	26
Finkenstein am Faaker See	46
Paternion	23
St. Jakob im Rosental	28



Tab. 10.11 Fortsetzung

Entfernungskategorie / Pendelziel	Anzahl der Erwerbstätigen
Treffen am Ossiacher See	28
Velden am Wörthersee	150
Wernberg	60
<b>Völkermarkt</b>	569
Bleiburg	29
Eberndorf	52
Feistritz ob Bleiburg	62
Griffen	57
St. Kanzian am Klopeiner See	28
Völkermarkt	292
<b>Wolfsberg</b>	413
Frantschach- St. Gertraud	20
St. Andrä	92
St. Paul im Lavanttal	39
Wolfsberg	233
<b>Feldkirchen</b>	445
Feldkirchen in Kärnten	327
Glanegg	61
<b>In ein anderes Bundesland</b>	3.132
Niederösterreich	376
Oberösterreich	243
Salzburg	191
Steiermark	667
Tirol	88
Vorarlberg	65
Wien	1.492
<b>Ins Ausland</b>	405
Entfernungskategorie / Pendelziel	Anzahl der Erwerbstätigen
<b>EINPENDLER</b>	35.654
<b>aus einem anderen Politischen Bezirk des Bundeslandes</b>	33.333
<b>Villach (Stadt)</b>	2.653
<b>Hermagor</b>	412
Dellach	33
Hermagor - Pressegger See	153
Kirchbach	47
Kötschach-Mauthen	70
St. Stefan im Gailtal	49
Gitschtal	41
<b>Klagenfurt Land</b>	13.140
Ebenthal in Kärnten	2.384
Feistritz im Rosental	396
Ferlach	1.245
Grafenstein	715
Keutschach am See	612



Tab. 10.11 Fortsetzung

Entfernungskategorie / Pendelziel	Anzahl der Erwerbstätigen
Köttmannsdorf	756
Krumpendorf am Wörthersee	752
Ludmannsdorf	388
Maria Rain	690
Maria Saal	945
Maria Wörth	307
Moosburg	871
Pörschach am Wörthersee	433
Poggersdorf	856
St. Margareten im Rosental	180
Schiefling am Wörthersee	378
Techelsberg am Wörthersee	359
Zell	75
Magdalensberg	798
<b>Sankt Veit an der Glan</b>	<b>4.718</b>
Althofen	307
Brückl	445
Deutsch-Griffen	41
Eberstein	131
Friesach	271
Glödnitz	46
Gurk	74
Guttaring	86
Hüttenberg	74
Kappel am Krappfeld	141
Klein St. Paul	148
Liebenfels	347
Metnitz	93
Micheldorf	59
Möbling	110
St. Georgen am Längsee	386
St. Veit an der Glan	1.392
Straßburg	109
Weitensfeld im Gurktal	100
Frauenstein	358
<b>Spittal an der Drau</b>	<b>1.439</b>
Bad Kleinkirchheim	22
Baldramsdorf	47
Berg im Drautal	23
Flattach	22
Gmünd in Kärnten	40
Greifenburg	26
Irschen	38
Kleblach - Lind	21
Lendorf	37

Tab. 10.11 Fortsetzung

Entfernungskategorie / Pendelziel	Anzahl der Erwerbstätigen
Malta	31
Millstatt am See	54
Oberdrauburg	27
Obervellach	60
Radenthein	136
Rangersdorf	23
Rennweg am Katschberg	23
Sachsenburg	25
Seeboden am Millstätter See	122
Spittal an der Drau	359
Stall	21
Steinfeld	33
Winklern	22
Krems in Kärnten	30
Lurnfeld	52
Reißeck	46
<b>Villach Land</b>	<b>3.113</b>
Afritz am See	41
Arnoldstein	244
Arriach	38
Bad Bleiberg	53
Feistritz an der Gail	39
Feld am See	27
Ferdorf	48
Finkenstein am Faaker See	382
Fresach	39
Hohenthurn	31
Nötsch im Gailtal	96
Paternion	164
Rosegg	153
St. Jakob im Rosental	362
Stockenboi	35
Treffen am Ossiacher See	194
Velden am Wörthersee	750
Weißenstein	104
Wernberg	313
<b>Völkermarkt</b>	<b>3.883</b>
Bleiburg	252
Diex	50
Eberndorf	556
Eisenkappel - Vellach	162
Feistritz ob Bleiburg	154
Gallizien	336
Globasnitz	127
Griffen	271

**Tab. 10.11 Schluss**

Entfernungskategorie / Pendelziel	Anzahl der Erwerbstätigen
Neuhaus	51
Ruden	109
St. Kanzian am Klopeiner See	393
Sittersdorf	205
Völkermarkt	1.217
<b>Wolfsberg</b>	1.754
Bad St. Leonhard im Lavanttal	84
Frantschach - St. Gertraud	48
Lavamünd	121
Preitenegg	20
Reichenfels	29
St. Andrä	425
St. Georgen im Lavanttal	69
St. Paul im Lavanttal	126
Wolfsberg	832
<b>Feldkirchen</b>	2.221
Albeck	69
Feldkirchen in Kärnten	1.249
Glanegg	182
Gnesau	60
Himmelberg	149
Ossiach	43
Reichenau	48
St. Urban	115
Steindorf am Ossiacher See	197
Steuerberg	109
<b>aus einem anderen Bundesland</b>	2.321
Burgenland	42
Niederösterreich	191
Oberösterreich	226
Salzburg	210
Steiermark	877
Tirol	251
Vorarlberg	27
Wien	514
<b>Erwerbstätige am Arbeitsort</b>	71.140
<b>Index in %</b>	
Index des Pendlersaldos <sup>1)</sup>	158,4
Index des Pendlermobilität <sup>2)</sup>	107,2

<sup>1)</sup> Formel: (am Arbeitsort/Schulort)/(am Wohnort)\*100

<sup>2)</sup> Formel: (Auspendler/-innen+Einpendler/-innen)/(am Wohnort)\*100

**Tab. 10.12 Lehrlinge in Klagenfurt**

Jahr	Lehrlinge <sup>1)</sup>				darunter im 1. Lehrjahr			
	insgesamt	davon			insgesamt	davon		Anteil an Lehrlingen in %
		männlich	weiblich			männlich	weiblich	
			absolut	in %				
1994	2.266	1.467	799	35,3	747	459	288	33,0
2000	1.947	1.151	796	40,9	640	363	277	32,9
2005	1.880	1.038	842	44,8	603	313	290	32,1
2006	1.980	1.092	888	44,8	619	321	298	31,3
2007	1.961	1.083	878	44,8	667	345	322	34,0
2008	1.932	1.087	845	43,7	622	342	280	32,2
2009	1.911	1.052	859	45,0	627	319	308	32,8
2010	1.854	1.045	809	43,6	624	340	284	33,7
2011	1.879	1.058	821	43,7	647	368	279	34,4
2012	1.891	1.087	804	42,5	640	361	279	33,8
2013	1.769	992	777	43,9	555	296	259	31,4

<sup>1)</sup> Inkl. Mehrfachzählungen.

Quelle: Kammer der gewerblichen Wirtschaft für Kärnten

**Tab. 10.13 Lehrlinge in Klagenfurt nach Geschlecht und Lehrberufen**

Bezeichnung/ Jahr	Lehrlinge insgesamt	davon nach Lehrberufen											
		Bürokaufmann	Einzelhandels- kaufmann	Elektrotechnik, Elektro- und Gebäudetechnik	Großhandels- kaufmann	Koch	Kraftfahrzeug- technik	Metalltechnik <sup>1)</sup>	Maurer	Tischler	Restaurant- fachmann	Friseur, Perückenmacher	Sonstige
m.	992	28	125	59	28	49	136	38	56	14	15	7	437
w.	777	107	210	3	23	28	3	2	-	1	40	110	250
<b>Insg.</b>	<b>1.769</b>	<b>135</b>	<b>335</b>	<b>62</b>	<b>51</b>	<b>77</b>	<b>139</b>	<b>40</b>	<b>56</b>	<b>15</b>	<b>55</b>	<b>117</b>	<b>687</b>
2012	1.891	138	358	17	55	79	144	14	65	15	44	121	841
2011	1.879	136	351	33	50	78	119	26	42	13	41	135	855
2010	1.854	139	333	49	46	55	99	38	46	14	42	116	877
2009	1.911	157	345	57	49	67	73	43	38	15	53	128	886
2008	1.932	155	352	66	55	70	59	45	43	17	61	107	902
2007	1.961	152	344	64	55	75	65	45	38	17	67	127	912
2006	1.980	162	317	68	52	80	71	38	36	23	63	142	928
2005	1.880	168	321	68	54	77	71	4	32	23	50	136	876
2000	1.947	166	299	90	72	48	107	65	48	36	25	129	862
1994	2.266	174	290	109	97	85	216	95	66	69	25	132	908

<sup>1)</sup> Beinhaltet auch den Vorgängerlehrberuf Maschinenbautechnik.

Quelle: Kammer der gewerblichen Wirtschaft für Kärnten



Tab. 10.14 Lehrlinge in Klagenfurt nach Sparten

Bezeichnung/ Jahr	Kärnten insgesamt	Lehrlinge in Klagenfurt am Wörthersee nach Sparten									
		insgesamt	Gewerbe	Industrie	Handel	Bank und Versicherung	Transport und Verkehr	Information und Consulting	Tourismus	Nichtkammer- mitglieder	§ 30 (Selbständige- Ausbildungs- einrichtung)
m.	5.360	992	473	83	171	28	9	19	65	71	73
w.	3.035	777	176	7	273	21	6	42	68	132	52
<b>Insg.</b>	<b>8.395</b>	<b>1.769</b>	<b>649</b>	<b>90</b>	<b>444</b>	<b>49</b>	<b>15</b>	<b>61</b>	<b>133</b>	<b>203</b>	<b>125</b>
2012	8.798	1.891	694	113	456	46	15	77	160	219	111
2011	8.967	1.879	713	111	456	44	11	66	142	229	107
2010	9.170	1.854	732	122	413	45	16	75	138	228	85
2009	9.427	1.911	763	118	424	42	19	71	169	227	78
2008	9.733	1.932	800	117	462	50	25	85	179	202	12
2007	9.580	1.961	813	122	457	52	18	83	202	200	14
2006	9.284	1.980	843	117	434	45	15	96	205	210	15
2005	9.004	1.880	801	122	437	37	11	79	172	221	.
2000	9.686	1.963	1.059	110	486	23	6	.	127	136	.
1994	9.847	2.077	1.185	184	458	29	7	.	162	52	.

Quelle: Kammer der gewerblichen Wirtschaft für Kärnten

Grafik 10.3 Lehrlinge in Klagenfurt und Kärnten

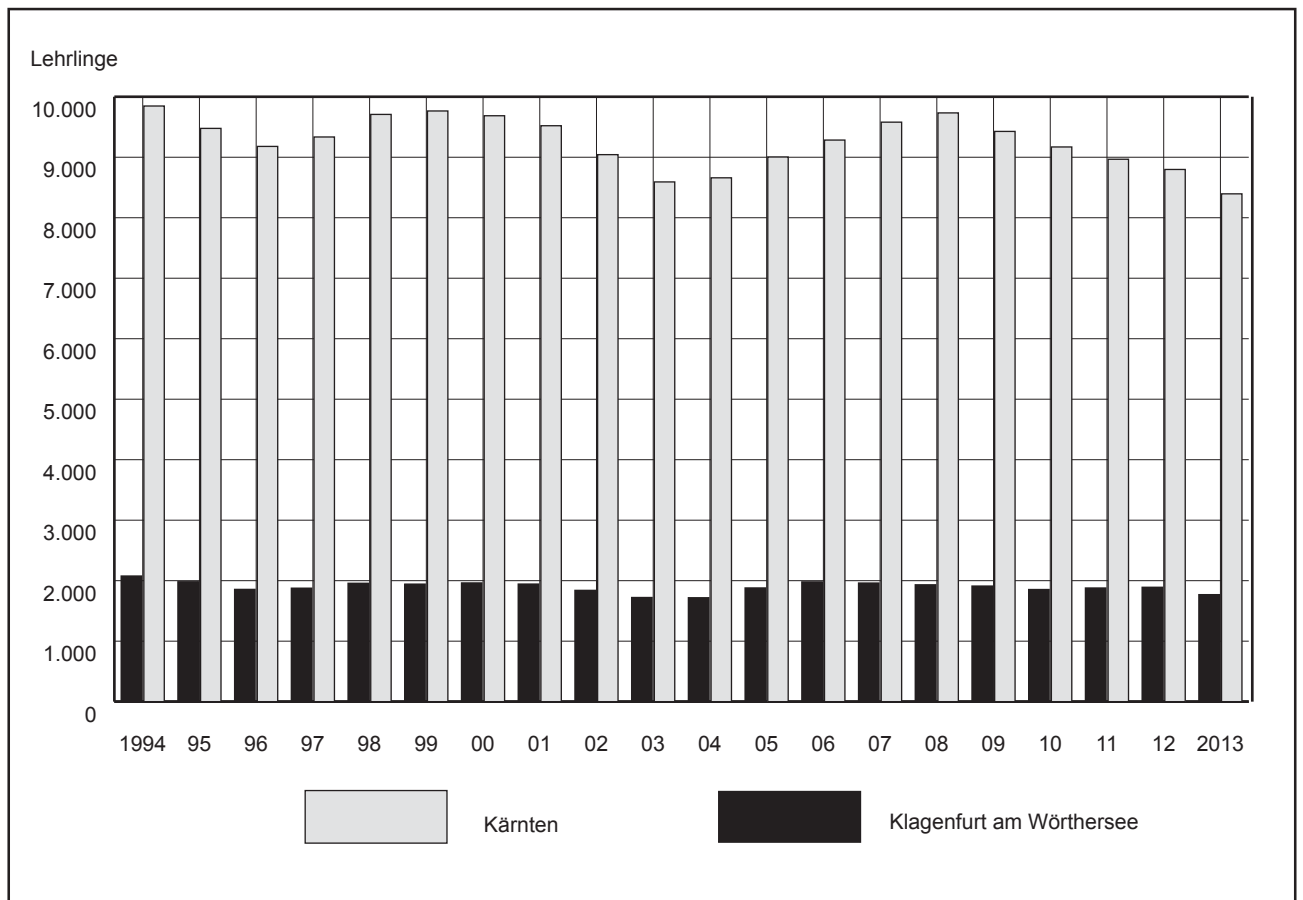

Quelle: Kammer der gewerblichen Wirtschaft für Kärnten

**Tab. 10.15 Vorgemerkte Arbeitslose, Lehrstellensuchende und offene Stellen  
in Klagenfurt**

Jahr / Monat		Arbeitslose insgesamt	Männer	Frauen	Offene Stellen	Stellen- andrang	Lehrstellen- suchende	Offene Lehrstellen
2010	Jänner	4.595	2.992	1.603	235	19,6	124	20
	Feber	4.236	2.713	1.523	209	20,3	141	35
	März	3.740	2.226	1.514	258	14,5	142	26
	April	3.241	1.846	1.395	328	9,9	168	30
	Mai	2.920	1.660	1.260	532	5,5	160	39
	Juni	2.847	1.597	1.250	467	6,1	140	35
	Juli	3.049	1.667	1.382	527	5,8	145	48
	August	3.191	1.677	1.514	443	7,2	149	58
	September	3.229	1.759	1.470	560	5,8	113	60
	Oktober	3.327	1.894	1.433	407	8,2	102	34
	November	3.645	2.140	1.505	379	9,6	102	26
	Dezember	4.726	3.013	1.713	325	14,5	123	34
	<b>Ø 2010</b>	<b>3.562</b>	<b>2.099</b>	<b>1.464</b>	<b>389</b>	<b>10,6</b>	<b>134</b>	<b>37</b>
2011	Jänner	4.726	3.066	1.660	365	12,9	120	20
	Feber	4.416	2.796	1.620	406	10,9	121	35
	März	3.791	2.250	1.541	302	12,6	140	47
	April	3.444	1.921	1.523	467	7,4	139	45
	Mai	3.164	1.747	1.417	409	7,7	124	45
	Juni	3.000	1.628	1.372	453	6,6	142	34
	Juli	3.156	1.656	1.500	412	7,7	139	30
	August	3.306	1.700	1.606	336	9,8	150	36
	September	3.244	1.788	1.456	375	8,7	113	33
	Oktober	3.377	1.861	1.516	397	8,5	119	33
	November	3.631	2.061	1.570	284	12,8	99	11
	Dezember	4.651	2.923	1.728	154	30,2	118	11
	<b>Ø 2011</b>	<b>3.659</b>	<b>2.116</b>	<b>1.542</b>	<b>363</b>	<b>11,3</b>	<b>127</b>	<b>32</b>
2012	Jänner	4.691	2.960	1.731	219	21,4	120	19
	Feber	4.504	2.803	1.701	290	15,5	128	32
	März	3.832	2.216	1.616	254	15,1	140	54
	April	3.528	1.956	1.572	410	8,6	136	45
	Mai	3.302	1.829	1.473	440	7,5	128	29
	Juni	3.134	1.710	1.424	298	10,5	138	22
	Juli	3.426	1.771	1.655	401	8,5	163	13
	August	3.454	1.769	1.685	287	12,0	146	24
	September	3.446	1.886	1.560	363	9,5	112	21
	Oktober	3.704	2.026	1.678	257	14,4	100	18
	November	4.019	2.332	1.687	184	21,8	138	17
	Dezember	5.008	3.125	1.883	132	37,9	156	7
	<b>Ø 2012</b>	<b>3.837</b>	<b>2.199</b>	<b>1.639</b>	<b>295</b>	<b>15,2</b>	<b>134</b>	<b>25</b>
2013	Jänner	5.017	3.189	1.828	190	26,4	110	13
	Feber	4.809	3.037	1.772	255	18,9	115	21
	März	4.537	2.722	1.815	231	19,6	140	28
	April	4.168	2.318	1.850	311	13,4	153	28
	Mai	3.891	2.146	1.745	294	13,2	155	29
	Juni	3.763	2.017	1.746	374	10,1	165	26
	Juli	4.083	2.147	1.936	209	19,5	168	31
	August	4.175	2.201	1.974	318	13,1	171	19
	September	4.138	2.259	1.879	195	21,2	133	20
	Oktober	4.402	2.484	1.918	194	22,7	127	14
	November	4.718	2.722	1.996	172	27,4	130	18
	Dezember	5.853	3.633	2.220	176	33,3	162	11
	<b>Ø 2013</b>	<b>4.463</b>	<b>2.573</b>	<b>1.890</b>	<b>243</b>	<b>19,9</b>	<b>144</b>	<b>22</b>

Grafik 10.4 Vorgemerkte Arbeitslose und gemeldete offene Stellen

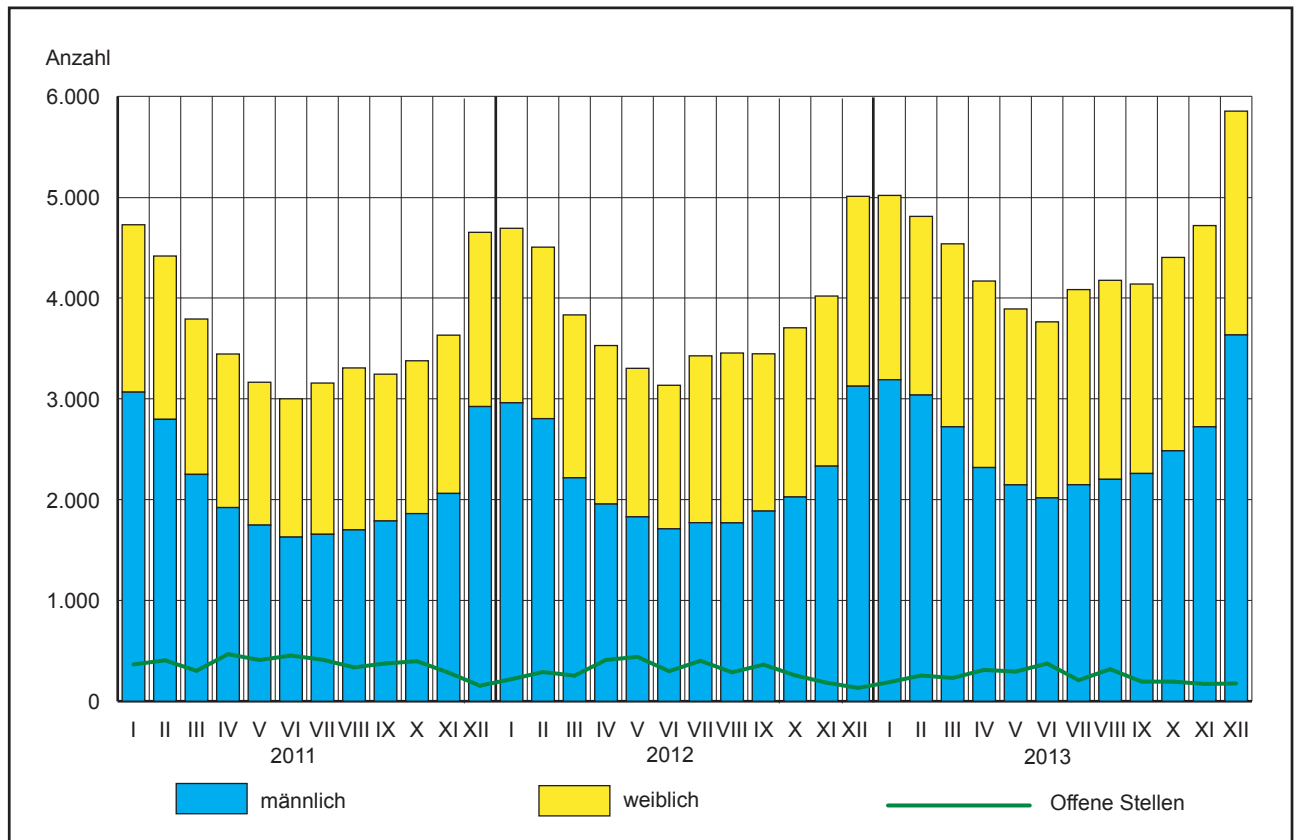

Quelle: Arbeitsmarktservice Kärnten

10

Tab. 10.16 Nettoeinkommen von Arbeitnehmern und Pensionisten nach dem Geschlecht 2012 (Lohnsteuerstatistik)

Geschlecht	Arbeitnehmer			Pensionisten		
	Summe der Netto-Jahres-einkommen	Netto-Monats-einkommen	Index Österreich = 100%	Summe der Netto-Jahres-einkommen	Netto-Monats-einkommen	Index Österreich = 100%
	1.000 EURO	EURO		1.000 EURO	EURO	
Männer	542.900	2.000	98,8	243.664	1.857	108,5
Frauen	420.226	1.503	111,4	253.038	1.366	114,3
<b>Insgesamt</b>	<b>963.126</b>	<b>1.748</b>	<b>102,5</b>	<b>496.717</b>	<b>1.570</b>	<b>110,0</b>

Quelle: Statistik Austria



**Tab. 10.17 Lohnsteuerpflichtige und jährliche Brutto-Durchschnittsbezüge in Klagenfurt nach dem Geschlecht**

Jahr	Geschlecht	Anzahl der Steuerpflichtigen			Jährlicher Durchschnittsbezug		
		insgesamt	Arbeitnehmer	Pensionisten	Arbeitnehmer	Pensionisten	
2000	m.	29.192	20.272	8.920	28.916	25.597	
	w.	32.880	19.773	13.107	19.402	16.313	
	<b>zus.</b>	<b>62.072</b>	<b>40.045</b>	<b>22.027</b>	<b>24.218</b>	<b>20.073</b>	
2005	m.	30.599	20.796	9.803	31.047	25.610	
	w.	35.094	20.981	14.113	21.508	16.703	
	<b>zus.</b>	<b>65.693</b>	<b>41.777</b>	<b>23.916</b>	<b>26.257</b>	<b>20.354</b>	
2006	m.	30.818	21.020	9.798	32.346	26.366	
	w.	35.525	21.351	14.174	22.159	17.255	
	<b>zus.</b>	<b>66.343</b>	<b>42.371</b>	<b>23.972</b>	<b>27.213</b>	<b>20.979</b>	
2007	m.	31.301	21.422	9.879	33.309	26.848	
	w.	35.979	21.778	14.201	22.861	17.819	
	<b>zus.</b>	<b>67.280</b>	<b>43.200</b>	<b>24.080</b>	<b>28.042</b>	<b>21.523</b>	
2008	m.	31.940	21.897	10.043	33.981	27.400	
	w.	36.598	22.304	14.294	23.503	18.415	
	<b>zus.</b>	<b>68.538</b>	<b>44.201</b>	<b>24.337</b>	<b>28.694</b>	<b>22.122</b>	
2009	m.	32.084	21.880	10.204	34.477	28.142	
	w.	36.950	22.449	14.501	24.117	18.970	
	<b>zus.</b>	<b>69.034</b>	<b>44.329</b>	<b>24.705</b>	<b>29.231</b>	<b>22.759</b>	
2010	m.	32.513	22.129	10.384	34.249	28.653	
	w.	37.259	22.684	14.575	24.596	19.413	
	<b>zus.</b>	<b>69.772</b>	<b>44.813</b>	<b>24.959</b>	<b>29.363</b>	<b>23.257</b>	
2011	m.	32.876	22.330	10.546	35.065	28.828	
	w.	37.663	22.822	14.841	24.901	19.716	
	<b>zus.</b>	<b>70.539</b>	<b>45.152</b>	<b>25.387</b>	<b>29.928</b>	<b>23.501</b>	
2012	m.	33.551	22.618	10.933	35.785	28.947	
	w.	38.730	23.298	15.432	25.495	19.901	
	<b>zus.</b>	<b>72.281</b>	<b>45.916</b>	<b>26.365</b>	<b>30.564</b>	<b>23.652</b>	
Veränderung 2012 ggü. 2011	absolut	m.	675	288	387	720	119
		w.	1.067	476	591	594	185
		<b>zus.</b>	<b>1.742</b>	<b>764</b>	<b>978</b>	<b>636</b>	<b>151</b>
	in %	m.	2,1	1,3	3,7	2,1	0,4
		w.	2,8	2,1	4,0	2,4	0,9
		<b>zus.</b>	<b>2,5</b>	<b>1,7</b>	<b>3,9</b>	<b>2,1</b>	<b>0,6</b>

Quelle: Statistik Austria

10

**Tab. 10.18 Einkommensteuer – Veranlagungsfälle und Gesamtbetrag der Einkünfte**

Jahr	Veranlagungsfälle			Anteil der Nullfälle in %	Steuerfälle		Durchschnittlicher Gesamtbetrag der Einkünfte pro Steuerfall
	insgesamt	Steuerfälle	Nullfälle <sup>1)</sup>		Gesamtbetrag der Einkünfte	zu versteuerndes Einkommen	
2000	10.495	7.884	2.611	24,9	311.706	301.257	39.537
2001	10.658	8.061	2.597	24,4	330.077	321.144	40.947
2002	10.614	7.958	2.656	25,0	325.081	315.720	40.850
2003	10.838	8.101	2.737	25,3	343.252	327.781	42.372
2004	10.002	7.117	2.885	28,8	312.881	305.640	43.962
2005	9.989	7.070	2.919	29,2	313.442	305.664	44.334
2006	10.047	7.214	2.833	28,2	315.186	307.596	43.691
2007	10.294	7.401	2.893	28,1	333.636	325.418	45.080
2008	10.708	7.727	2.981	27,8	349.363	341.433	45.213
2009	10.741	7.448	3.293	30,7	351.442	341.583	47.186
2010	10.539	7.351	3.188	30,2	347.590	336.951	47.285
2011	10.510	7.385	3.125	29,7	354.053	342.800	47.942

<sup>1)</sup> Nullfälle sind Einkommensteuerpflichtige, bei denen sich durch zu niedrige Einkünfte, durch zu hohe Verluste oder durch Abzug von Sonderausgaben kein oder ein zu geringes zu versteuerndes Einkommen und - daraus resultierend - keine Steuer ergibt.

Quelle: Statistik Austria

Tab. 10.19 Integrierte Lohn- und Einkommensteuer <sup>1)</sup>

Jahr	Durchschnittliches Gesamteinkommen in EURO			Einkommensvorteil der Männer in %
	Insgesamt	Männer	Frauen	
2000	22.645	27.563	18.016	53,0
2001	22.514	27.462	17.877	53,6
2002	22.819	27.626	18.245	51,4
2003	23.613	28.959	18.686	55,0
2004	23.467	28.484	18.918	50,6
2005	23.656	28.585	19.177	49,1
2006	24.254	29.312	19.684	48,9
2007	24.997	30.214	20.267	49,1
2008	25.610	30.750	20.935	46,9
2009	26.234	31.397	21.578	45,5
2010	26.494	31.397	22.101	42,1
2011	26.847	31.860	22.319	42,7

<sup>1)</sup> Ausgewiesen werden alle Einkommensbezieher, für die ein Lohnzettel und / oder ein Einkommensteuerbescheid vorhanden ist (Arbeitnehmer, Pensionisten, Selbstständige).

Quelle: Statistik Austria

Tab. 10.20 Kammer der gewerblichen Wirtschaft – Sektions- und Kammermitglieder in Klagenfurt

Jahr	Sektionsmitglieder								Kammermitglieder	darunter ruhend
	Gewerbe, Handwerk und Dienstleistung	Industrie	Handel	Bank und Versicherung	Transport, Verkehr u. Telekommunikation	Tourismus und Freizeitwirtschaft	Information und Consulting	insgesamt		
2000	2.705	160	2.751	42	352	1.021	.	7.031	5.997	1.135
2005	2.040	161	2.640	40	342	1.085	1.643	7.951	6.741	1.207
2006	2.085	154	2.669	39	345	1.063	1.702	8.057	6.857	1.175
2007	2.152	151	2.653	38	351	1.046	1.808	8.199	6.983	1.159
2008	2.246	154	2.655	37	379	1.049	1.855	8.375	7.151	1.202
2009	2.444	155	2.658	37	374	1.047	1.888	8.603	7.365	1.403
2010	2.640	158	2.544	33	376	1.052	1.863	8.666	7.461	1.307
2011	2.708	153	2.585	33	391	1.016	1.890	8.776	7.550	1.296
2012	3.076	154	2.489	33	394	984	1.946	9.076	7.866	1.390
2013	3.296	162	2.558	34	409	997	1.991	9.447	8.195	1.465

Quelle: Kammer der gewerblichen Wirtschaft

Tab. 10.21 Arbeiterkammer – Rechtsschutzbilanz in Klagenfurt

Jahr	Interventionen		Klagen		Insolvenzen		Insgesamt	
	Fälle	erstrittener Betrag in Euro	Fälle	erstrittener Betrag in Euro	Fälle	erstrittener Betrag in Euro	Fälle	erstrittener Betrag in Euro
1993	1.162	123.496,38	98	223.352,97	52	245.196,13	1.312	592.045,47
2000	1.250	223.505,28	543	922.322,69	264	1.922.885,43	2.057	3.068.713,40
2005	1.268	376.414,27	505	1.140.630,59	248	2.326.529,74	2.021	3.843.574,60
2006	1.568	536.031,00	485	1.323.431,00	489	2.683.534,00	2.542	4.542.996,00
2007	1.589	399.109,00	488	1.502.451,80	360	3.385.681,00	2.437	5.287.241,80
2008	1.882	643.937,00	635	1.471.089,00	494	3.454.291,00	3.011	5.569.317,00
2009	1.726	523.131,00	526	1.762.711,00	512	3.913.787,00	2.764	6.199.629,00
2010	1.583	489.869,00	492	1.657.537,00	608	6.835.774,00	2.683	8.983.180,00
2011	1.141	248.516,00	660	1.517.544,00	813	5.710.326,00	2.614	7.476.386,00
2012	1.049	364.362,50	467	667.902,02	473	3.399.681,00	1.989	4.431.945,52
2013	1.112	477.321,57	459	1.364.370,17	972	5.907.790,00	2.543	7.749.481,74

Quelle: Arbeiterkammer Kärnten

**Tab. 10.22 Klagenfurter Messe – Ausstellungsflächen und Besucher**

Bezeichnung	Ausstellungsfläche		Besucher				
	insgesamt	darunter gedeckte Hallenfläche					
	in m <sup>2</sup>		2013	2012	2011	2010	2009
Holzmesse Klagenfurt				22.000		22.000	
Klagenfurter Messe	17.112 <sup>1)</sup>	13.062	60.000	62.000	85.000	90.000	91.000
GAST	10.519	8.892	15.000	17.000	17.000	18.000	19.000
Freizeit	20.550	15.797	50.000	47.000	50.000	50.000	48.000
Familienmesse	10.994	9.697	26.000	30.000	29.000	29.000	28.000
Pferdemesse <sup>3)</sup>						12.000	12.000
Häuslbauermesse	13.808	12.138	30.000	34.000	30.000	26.000	26.000
Agrarmesse				19.000		18.500	
Weidwerk & Fischweid				17.500		14.500	
ReCare <sup>2)</sup>	1.286	1.286	2.000				4.800
IT - Carinthia	604	604	1.900				

<sup>1)</sup> Inkl. 8.169 m<sup>2</sup> Vergnügungspark.

<sup>2)</sup> Fachmesse für Pflege, Rehabilitation und Integration.

<sup>3)</sup> Gibt es als eigene Messe nicht mehr.

Quelle: Klagenfurter Messe Betriebsgesellschaft mbH

**Tab. 10.23 Klagenfurter Messe – Aussteller und Firmenvertretungen**

Veranstaltung	Direktaussteller und Firmenvertretungen insgesamt	davon	
		Direktaussteller	Firmenvertretungen
Häuslbauermesse	384	304	80
Klagenfurter Messe	565	428	137
Gast	528	267	261
Freizeit	436	399	37
Familienmesse	485	485	-
ReCare	68	50	18
IT - Carinthia	50	45	5

Quelle: Klagenfurter Messe Betriebsgesellschaft mbH

**10**
**Tab. 10.24 Gewerbeberechtigungen**

Jahr <sup>1)</sup>	Gesamtbestand an Gewerbeberechtigungen	davon					
		reglementierte und sonstige Gewerbe	Gastgewerbe	freie Gewerbe	Industriebetriebe	Personenbeförderungsgewerbe	Güterbeförderungsgewerbe
2002	8.957	2.849	877	4.897	140		194
2003	9.307	2.960	908	5.093	140		206
2004	9.409	3.033	921	5.133	137		185
2005	10.302	3.474	923	5.601	115	97	92
2006	10.692	3.622	913	5.838	114	112	93
2007	10.680	3.577	922	5.871	112	108	90
2008	11.067	3.804	911	6.035	102	127	88
2009	12.056	4.174	918	6.620	108	147	89
2010	11.780	3.925	918	6.620	90	151	76
2011	11.923	4.004	893	6.706	88	160	72
2012	12.197	3.815	936	7.125	90	161	70
2013	12.648	3.968	888	7.477	80	167	68

<sup>1)</sup> Verschiedene Stichtage.

Quelle: Magistrat Klagenfurt am Wörthersee, Abt. Baurecht.Gewerberecht.



Tab. 10.25 Gewerbebewegungen

Art der Genehmigung	Insgesamt					
	2013	2012	2011	2010	2009	2008
Neuerteilung (Registerauszug)	1.200	1.034	954	897	968	935
Nebengewerbe (Registerauszug)	-	-	-	-	-	4
Duplikat (Registerauszug)	154	139	104	60	43	-
Neuerteilung (Bescheid)	62	66	58	58	54	65
Neuerteilung/Verständigung	1	19	-	1	2	7
Individuelle Befähigung	133	116	108	115	127	133
Individuelle Befähigung (Ablehnung)	-	-	-	-	20	34
Einschränkung/Verlängerung, zeitliche Befristung/ Aufhebung (Verständigung)	-	-	-	-	2	2
Weitere Betriebsstätte	-	-	-	-	7	38
Weitere Betriebsstätte (Bestätigung)	146	112	172	155	174	185
Geschäftsführer/Filialgeschäftsführerbestellung	385	346	355	336	381	391
Lösung der Geschäftsführerbestellung (Verständigung)	78	104	92	98	68	81
Standortverlegung	-	-	-	-	17	5
Standortverlegung (Bestätigung)	1.061	814	645	657	447	486
Gewerbefortführung nach § 11 GewO	-	-	-	30	16	28
Gewerbefortführung (Verständigung)	23	56	33	-	11	1
Löschungen/Hauptbetrieb (Verständigung)	1.076	1.001	1.005	1.007	879	916
Löschung/weitere Betriebsstätte (Verständigung)	-	-	-	-	165	144
Entziehungen	53	35	81	75	55	82
Firmenwortlaut-/Namensänderung	-	-	8	11	16	25
Sperrstundenverlängerung	59	47	78	63	81	57
Räumungsverkauf (Ablehnung)	4	3	4	2	11	7
Bescheid-Marktordnung	3	2	2	8	2	7
BuschenschankG	4	3	3	3	2	1
Nachsicht gem. § 26 GewO 2002	20	20	23	26	32	23
Nachsicht gem. § 26 GewO 2002 (Ablehnung)	-	-	-	-	10	6
Fahrschulwesen	37	21	31	46	44	75
Abschriften Güterbeförderung	75	54	172	60	17	-
Flohmarkt	12	11	17	10	-	-
AVG-Bescheide	-	-	-	-	1	-
Sonstiges (Erweiterung, Untersagung nach § 340 GewO, Integr. Betrieb, Fortbetrieb, Amtliche Adressänderung)	87	74	47	44	88	19
Integrier. Betrieb, Fortbetrieb, amtl. Adressänderung	-	-	-	6	-	-
Ausweise	8	2	4	24	28	-
Überprüfungen (Schließungen, Verplomben usw.)	-	8	5	18	5	11
Anzeigen (an SK)	137	126	85	59	47	-
Zurückweisungssbescheid (§ 13 AVG)	4	1	2	7	-	-
Untersagungsbescheid §340	11	267	5	3	-	-
<b>Betriebsanlagen</b>						
BAG (§ 74)	7	7	4	10	-	15
BAG (§ 359 b)	14	17	16	22	5	23
BAÄ (§ 81)	11	14	22	17	13	16
BAÄ (§ 359 b)	10	11	12	15	24	12
Zusätzliche Auflagen (§ 79)	-	-	3	2	19	-
Abstandnahme (§ 78 Abs. 2)	-	-	-	-	2	-
Versuchsbetrieb (§ 354)	-	-	-	-	-	-
§ 79c	1	3	-	1	-	-
Änderung/Austausch (§ 81 Abs 2 Ziff 5)	4	1	3	2	2	2
Änderung/Emissionsneutral (§81 Abs 2 Ziff 5)	13	-	-	-	-	-
Änderung/Emissionsneutral (§81 Abs 2 Ziff 9)	36	53	51	55	-	53
Auflassung (§83)	3	-	8	-	39	1
Überprüfungen (Beschwerden, Schließungen usw.)	7	-	2	5	3	12
Beratungen (kommissionell)	21	23	9	16	6	24
Anzeigen (an SK)	20	24	11	17	9	25

Tab. 10.25 Fortsetzung

Art der Genehmigung	Insgesamt					
	2013	2012	2011	2010	2009	2008
<b>Betriebsanlagen</b>						
Aufforderungen/Bescheide (§ 360)	36	46	29	43	20	84
Zurückweisungsbescheid (§ 13 AVG)	4	2	4	3	63	2
<b>Eisenbahngesetz</b>						
Eisenbahngesetz	-	-	1	-	3	-
<b>Veranstaltungsrecht</b>						
Kennntnisnahme nach § 19 VAG (jetzt Bewilligung nach § 6 K)	175	196	361	-	-	-
Vidierung (Beurkundung)	-	-	4	-	-	418
BAG nach § 21 VAG (jetzt nach BAG § 9 VAG)	31	19	30	-	369	68
BAÄ nach § 21 VAG (jetzt § 10 VAG)	6	6	12	-	74	29
Überprüfung nach § 23 VAG (jetzt §22 VAG)	60	39	25	-	18	9
BAG Versagung	-	-	-	-	10	33
Untersagung der VA	3	1	-	-	20	-
Überwachungsgebühren	49	49	42	-	-	2
Fallweise Filmvorführung	-	-	-	-	1	41
Verleihung nach KinoG	-	-	-	-	41	1
Mitteilung nach §17 VAG (Verständigung)	-	-	35	-	-	-
Mitteilung einer freien Veranstaltung (§ 7 VAG)	69	89	92	-	-	-
TanzunterrichtsG (Bestätigung)	-	-	-	-	-	-
BAG nach KinoG	-	-	-	-	1	-
Bewilligungen nach Glückspielgesetz	-	-	-	-	-	1
Bewilligungen Grünanlagenverordnung	4	-	-	-	-	-
Anzeige (an SK) / Erhebungersuchen	21	30	18	-	-	-
<b>Wasserrecht</b>						
Bewilligung nach WRG	85	-	-	44	-	-
Endüberprüfung nach WRG	116	-	-	28	-	-
Sonstige Bescheide	17	-	-	25	-	-
Kostenbescheide	-	-	-	21	-	-
Anzeige (an SK) / Erhebungersuchen	1	-	18	-	-	-
<b>Wasserrechtsgesetz / Naturschutzgesetz</b>						
Bewilligung nach WRG	-	59	47	-	-	-
Endüberprüfung nach WRG	-	25	39	-	-	-
Endüberprüfung nach § 21	-	117	2	-	-	-
Sonstige Bescheide	-	16	9	-	-	-
Ortsaugenschein auf Antrag	-	-	1	-	-	-
Bewilligung nach d. K-NSG	-	-	9	-	-	-
Schifffahrtsrechtliche Bewilligung	1	-	-	-	-	-
<b>Abfallwirtschaftsgesetz</b>						
Behandlungsauftrag (§ 73)	-	2	1	-	-	-
Abfallbeseitigungsauftrag ohne Bescheid	191	279	221	-	-	-
<b>Bergwachtgesetz</b>						
Bestellung eines Bergwächter	-	-	1	-	-	-
Verlässlichkeitsprüfung	3	-	1	-	-	-
Widerruf der Ausstellung	3	-	-	-	-	-
<b>Campingplatzgesetz</b>						
Bewilligung	-	-	1	-	-	-
<b>Apothekengesetz</b>						
Konzessionsbewilligung/ -abweisung	-	-	1	-	-	-
Bewilligung Anstaltsapotheke	-	-	3	-	-	-
Sonstige Bescheide	-	1	-	-	-	-
BAG Apotheke	2	2	-	-	-	-



Tab. 10.25 Schluss

Art der Genehmigung	Insgesamt					
	2013	2012	2011	2010	2009	2008
<b>Chemiekaliengesetz</b>						
Giftbezugslizenz	2	-	2	-	-	-
<b>Prostitutionsgesetz</b>						
Änderungsbewilligung	-	-	18	-	-	-
<b>Bäderhygienegesetz</b>						
Überprüfung nach dem Bäderhygienegesetz	4	5	7	-	-	-
Mängelbehebungsaufträge	4	3	5	-	-	-
<b>Tierschutzgesetz</b>						
Bewilligung	-	-	6	-	-	-
Meldung der Wildtierhaltung	-	-	18	-	-	-
OAS aufgrund von Anzeigen	-	-	51	-	-	-
<b>Unratsverordnung</b>						
Räumung (sanitärer Missstand)	-	-	5	-	-	-
OAS aufgrund von Anzeigen	-	-	49	-	-	-
<b>Strahlenschutzgesetz</b>						
Bewilligung u. Löschung	22	27	17	-	-	-
§ 17 Überprüfungen	17	46	34	-	-	-
<b>Sonstige Materien</b>						
Sanitäre Aufsicht	5	5	4	-	-	-
Mobilfunkmessungen	-	-	10	-	-	-
TÜV - Messungen	12	12	12	-	-	-
<b>Allgemein</b>						
Berichtigungsbescheid § 62 (4) AVG	6	9	14	1	-	-
Teilzahlungsbescheid	-	-	-	-	-	-
§13/3 AVG	-	-	-	-	-	-
Bescheide nach § 360 GewO	-	-	-	3	-	6
Kostenbescheid	-	-	-	1	-	-
Bescheid nach VVG	-	-	-	-	-	-
Sonstige Bescheide	7	5	-	6	-	-
<b>Insgesamt</b>	<b>5.936</b>	<b>5.724</b>	<b>5.475</b>	<b>4.216</b>	<b>4.562</b>	<b>4.645</b>

Quelle: Magistrat Klagenfurt am Wörthersee, Abt. Baurecht.Gewerberecht.

Tab. 10.26 Gewerbeamt – Straferkenntnisse

Bezeichnung	Anzahl			
	2013	2012	2011	2010
<b>Straferkenntnisse insgesamt</b>	<b>287</b>	<b>323</b>	<b>248</b>	<b>350</b>
darunter nach der (dem)				
Gewerbeordnung	152	178	78	246
Gelegenheitsverkehrsgesetz	-	3	-	-
Güterbeförderungsgesetz	40	26	32	27
Lebensmittelgesetz	-	-	-	-
Wasserrechtsgesetz	1	1	1	2
Sperrzeitenverordnung	29	19	58	-
Veranstaltungsgesetz	12	13	12	7
ArbeitnehmerInnenschutzgesetz	5	5	18	12
ArbeitnehmerInnenschutzverordnung	-	-	-	-
Arbeitszeitgesetz	14	16	23	17
Arbeitsvertragsrechtsanpassungsgesetz	9	35	2	8
Ausländerbeschäftigungsgesetz	25	27	24	31

Quelle: Magistrat Klagenfurt am Wörthersee, Abt. Baurecht.Gewerberecht.

**Tab. 11.1 Verbraucherpreisindex 2010 nach Hauptgruppen**

Monat / Jahr	Gesamtindex	Nahrungsmittel und alkoholfreie Getränke	Alkoholische Getränke und Tabak	Bekleidung und Schuhe	Wohnung, Wasser, Energie	Hausrat und laufende Instandhaltung des Hauses	Gesundheitspflege	Verkehr	Nachrichtenübermittlung	Freizeit und Kultur	Erziehung und Unterricht	Restaurant und Hotels	Verschiedene Waren und Dienstleistungen
Jänner	<b>106,6</b>	110,5	107,4	95,9	108,5	104,3	105,8	108,2	101,3	103,2	111,2	108,9	107,2
Feber	<b>106,9</b>	110,5	107,4	96,7	108,8	104,7	106,3	108,6	101,3	103,8	110,3	109,7	107,5
März	<b>107,8</b>	110,4	110,3	108,3	108,7	105,6	106,4	108,4	101,4	104,5	112,7	109,3	107,5
April	<b>107,9</b>	111,0	111,1	109,2	108,7	106,3	106,5	107,9	101,4	103,4	112,9	108,9	108,0
Mai	<b>108,1</b>	111,8	110,9	109,5	108,9	106,7	106,5	107,9	102,6	104,2	112,8	108,6	108,0
Juni	<b>108,1</b>	111,7	111,1	105,1	108,9	106,5	106,5	108,2	101,8	105,5	112,8	109,1	108,0
Juli	<b>107,6</b>	111,3	111,1	91,8	109,2	105,9	107,0	108,3	101,6	106,6	113,4	110,8	108,1
August	<b>107,7</b>	111,0	111,3	94,4	109,3	105,7	106,9	108,4	101,3	106,3	114,0	111,4	108,1
September	<b>108,5</b>	110,8	111,0	111,1	109,5	106,3	106,8	108,5	101,8	105,0	115,0	109,5	108,2
Oktober	<b>108,4</b>	111,8	111,0	112,6	109,6	106,3	107,2	107,2	101,8	104,4	114,5	109,1	108,2
November	<b>108,5</b>	112,0	111,0	113,0	109,6	106,5	107,1	106,7	101,8	105,1	114,6	109,3	108,1
Dezember	<b>109,2</b>	112,9	111,1	113,0	109,8	106,5	107,1	107,4	106,8	106,2	114,7	111,9	108,0
<b>Ø 2013</b>	<b>107,9</b>	<b>111,3</b>	<b>110,4</b>	<b>105,1</b>	<b>109,1</b>	<b>105,9</b>	<b>106,7</b>	<b>108,0</b>	<b>102,1</b>	<b>104,9</b>	<b>113,2</b>	<b>109,7</b>	<b>107,9</b>

Quelle: Statistik Austria

**Tab. 11.2 Verbraucherpreisindex 2010**

Jahr	Monat												Jahres-Ø	% zum Vorjahr (Inflationsrate)
	Jän.	Feb.	März	April	Mai	Juni	Juli	Aug.	Sept.	Okt.	Nov.	Dez.		
2011	101,0	101,7	102,9	103,4	103,5	103,5	103,3	103,5	103,9	104,0	104,1	104,3	103,3	3,3
2012	103,8	104,3	105,4	105,8	105,7	105,8	105,5	105,8	106,7	106,9	107,0	107,2	105,8	2,4
2013	106,6	106,9	107,8	107,9	108,1	108,1	107,6	107,7	108,5	108,4	108,5	109,2	107,9	2,0

Quelle: Statistik Austria

Tab. 11.3 Verbraucherpreisindex 2005<sup>1)</sup>

Jahr	Monat												Jahres- Ø	% zum Vorjahr (Inflations- rate)
	Jän.	Feb.	März	April	Mai	Juni	Juli	Aug.	Sept.	Okt.	Nov.	Dez.		
2006	100,4	100,7	101,0	101,5	101,6	101,7	101,6	101,9	101,7	101,6	101,7	102,0	101,5	1,5
2007	102,0	102,3	102,8	103,3	103,6	103,7	103,7	103,6	103,8	104,4	104,9	105,7	103,7	2,2
2008	105,3	105,6	106,4	106,7	107,4	107,7	107,6	107,4	107,7	107,6	107,3	107,1	107,0	3,2
2009	106,6	107,0	107,2	107,4	107,7	107,6	107,3	107,7	107,8	107,8	108,0	108,2	107,5	0,5
2010	107,9	108,1	109,3	109,6	109,7	109,7	109,3	109,5	109,8	110,1	110,0	110,7	109,5	1,9
2011	110,6	111,4	112,7	113,2	113,3	113,3	113,1	113,3	113,8	113,9	114,0	114,2	113,1	3,3
2012	113,7	114,2	115,4	115,9	115,7	115,9	115,5	115,9	116,8	117,1	117,2	117,4	115,9	2,4
2013	116,7	117,1	118,0	118,2	118,4	118,4	117,8	117,9	118,8	118,7	118,8	119,6	118,2	2,0

<sup>1)</sup> Ab Jänner 2011 mit dem VPI 2010 (Verkettungskoeffizient 1,095) verkettet weitergeführt. Basis: Ø 2005 = 100

Quelle: Statistik Austria

Tab. 11.4 Verbraucherpreisindex 2000<sup>1)</sup>

Jahr	Monat												Jahres- Ø	% zum Vorjahr (Inflations- rate)
	Jän.	Feb.	März	April	Mai	Juni	Juli	Aug.	Sept.	Okt.	Nov.	Dez.		
2001	101,5	101,8	102,0	102,5	102,7	102,9	103,0	102,8	103,1	103,2	103,1	103,3	102,7	2,7
2002	103,6	103,7	103,9	104,3	104,6	104,7	104,6	104,8	104,8	105,0	104,9	105,2	104,5	1,8
2003	105,4	105,5	105,8	105,7	105,7	105,9	105,8	106,1	106,3	106,1	106,3	106,5	105,9	1,3
2004	106,6	107,0	107,4	107,4	107,9	108,3	108,1	108,5	108,5	108,9	109,1	109,6	108,1	2,1
2005	109,7	110,0	110,5	110,2	110,4	110,8	110,5	110,7	111,1	111,1	110,9	111,3	110,6	2,3
2006	111,0	111,4	111,7	112,3	112,4	112,5	112,4	112,7	112,5	112,4	112,5	112,8	112,2	1,5
2007	112,8	113,1	113,7	114,2	114,6	114,7	114,7	114,6	114,8	115,5	116,0	116,9	114,6	2,2
2008	116,5	116,8	117,7	118,0	118,8	119,1	119,0	118,8	119,1	119,0	118,7	118,5	118,3	3,2
2009	117,9	118,3	118,6	118,8	119,1	119,0	118,7	119,1	119,2	119,2	119,4	119,7	118,9	0,5
2010	119,3	119,6	120,9	121,2	121,3	121,3	120,9	121,1	121,4	121,8	121,7	122,4	121,1	1,9
2011	122,3	123,2	124,6	125,2	125,3	125,3	125,1	125,3	125,8	125,9	126,1	126,3	125,0	3,3
2012	125,7	126,3	127,6	128,1	128,0	128,1	127,8	128,1	129,2	129,5	129,6	129,8	128,2	2,4
2013	129,1	129,5	130,5	130,7	130,9	130,9	130,3	130,4	131,4	131,3	131,4	132,2	130,7	2,0

<sup>1)</sup> Ab Jänner 2006 mit dem VPI 2005 (Verkettungskoeffizient 1,106) und ab Jänner 2011 mit dem VPI 2010 (Verkettungskoeffizient 1,211) verkettet weitergeführt. Basis: Ø 2000 = 100

Quelle: Statistik Austria



**Tab. 11.5 Verbraucherpreisindex 1996<sup>1)</sup>**

Jahr	Monat												Jahres- Ø	% zum Vorjahr (Inflations- rate)
	Jän.	Feb.	März	April	Mai	Juni	Juli	Aug.	Sept.	Okt.	Nov.	Dez.		
1997	100,7	101,1	101,2	101,2	101,3	101,3	101,3	101,3	101,3	101,6	101,6	101,8	101,3	1,3
1998	101,9	102,1	102,2	102,4	102,3	102,2	102,2	102,2	102,2	102,3	102,4	102,5	102,2	0,9
1999	102,4	102,6	102,6	102,6	102,8	102,6	102,6	102,7	102,7	103,1	103,2	103,9	102,8	0,6
2000	103,6	104,3	104,6	104,5	104,6	105,4	105,5	105,5	105,8	106,0	106,4	106,6	105,2	2,3
2001	106,8	107,1	107,3	107,8	108,0	108,3	108,4	108,1	108,5	108,6	108,5	108,7	108,0	2,7
2002	109,0	109,1	109,3	109,7	110,0	110,1	110,0	110,2	110,2	110,5	110,4	110,7	109,9	1,8
2003	110,9	111,0	111,3	111,2	111,2	111,4	111,3	111,6	111,8	111,6	111,8	112,0	111,4	1,3
2004	112,1	112,6	113,0	113,0	113,5	113,9	113,7	114,1	114,1	114,6	114,8	115,3	113,7	2,1
2005	115,4	115,7	116,2	115,9	116,1	116,6	116,2	116,5	116,9	116,9	116,7	117,1	116,4	2,3
2006	116,9	117,2	117,6	118,1	118,3	118,4	118,3	118,6	118,4	118,3	118,4	118,7	118,1	1,5
2007	118,7	119,1	119,7	120,2	120,6	120,7	120,7	120,6	120,8	121,5	122,1	123,0	120,6	2,2
2008	122,6	122,9	123,8	124,2	125,0	125,4	125,2	125,0	125,4	125,2	124,9	124,7	124,5	3,2
2009	124,1	124,5	124,8	125,0	125,4	125,2	124,9	125,4	125,5	125,5	125,7	125,9	125,2	0,5
2010	125,6	125,8	127,2	127,6	127,7	127,7	127,2	127,5	127,8	128,2	128,0	128,9	127,4	1,9
2011	128,7	129,6	131,1	131,7	131,9	131,9	131,6	131,9	132,4	132,5	132,6	132,9	131,6	3,3
2012	132,2	132,9	134,3	134,8	134,7	134,8	134,4	134,8	135,9	136,2	136,3	136,6	134,8	2,4
2013	135,8	136,2	137,3	137,5	137,7	137,7	137,1	137,2	138,2	138,1	138,2	139,1	137,5	2,0

<sup>1)</sup> Ab Jänner 2001 mit dem VPI 2000 (Verkettungskoeffizient 1,052), ab Jänner 2006 mit dem VPI 2005 (Verkettungskoeffizient 1,164) und ab Jänner 2011 mit dem VPI 2010 (Verkettungskoeffizient 1,274) verkettet weitergeführt.  
Basis: Ø 1996 = 100

Quelle: Statistik Austria

**Tab. 11.6 Verbraucherpreisindex 1986<sup>1)</sup>**

Jahr	Monat												Jahres- Ø	% zum Vorjahr (Inflations- rate)
	Jän.	Feb.	März	April	Mai	Juni	Juli	Aug.	Sept.	Okt.	Nov.	Dez.		
1987	100,3	100,2	100,4	100,6	100,9	101,8	102,3	102,8	102,2	102,0	101,7	101,8	101,4	1,4
1988	102,2	102,4	102,7	102,8	102,6	103,2	104,4	104,7	104,1	103,8	103,7	103,7	103,4	1,9
1989	104,4	104,9	105,0	105,3	105,5	105,8	107,1	107,5	106,7	106,7	106,5	106,7	106,0	2,6
1990	107,4	108,2	108,3	108,6	108,7	108,9	110,3	110,9	110,7	110,8	110,4	110,4	109,5	3,3
1991	111,0	111,8	112,1	112,2	112,3	113,0	114,3	115,0	114,2	113,8	114,0	113,8	113,1	3,3
1992	115,3	116,4	116,7	116,7	117,1	117,5	118,9	119,4	118,6	118,4	118,5	118,6	117,7	4,0
1993	120,0	120,7	121,2	121,2	121,4	121,7	123,1	123,5	122,6	122,5	122,6	122,8	121,9	3,6
1994	123,7	124,5	124,9	124,8	125,0	125,2	126,6	127,4	126,4	126,1	126,0	126,0	125,6	3,0
1995	126,9	127,5	127,9	128,0	128,0	128,5	129,4	130,1	128,9	128,5	128,4	128,3	128,4	2,2
1996	129,0	129,6	130,2	130,1	129,9	130,6	131,8	132,5	131,5	131,2	131,3	131,3	130,8	1,9
1997	131,7	132,2	132,4	132,4	132,5	132,5	132,5	132,5	132,5	132,9	132,9	133,2	132,5	1,4
1998	133,3	133,5	133,7	133,9	133,8	133,7	133,7	133,7	133,7	133,8	133,9	134,1	133,7	0,9
1999	133,9	134,2	134,2	134,2	134,5	134,2	134,2	134,3	134,3	134,9	135,0	135,9	134,5	0,6
2000	135,5	136,4	136,8	136,7	136,8	137,9	138,0	138,0	138,4	138,6	139,2	139,4	137,6	2,3
2001	139,7	140,1	140,4	141,0	141,3	141,6	141,7	141,5	141,9	142,0	141,9	142,1	141,3	2,6
2002	142,6	142,7	143,0	143,5	143,9	144,1	143,9	144,2	144,2	144,5	144,3	144,8	143,8	1,8
2003	145,0	145,2	145,6	145,4	145,4	145,7	145,6	146,0	146,3	146,0	146,3	146,5	145,8	1,4
2004	146,7	147,2	147,8	147,8	148,5	149,0	148,7	149,3	149,3	149,8	150,1	150,8	148,8	2,1
2005	150,9	151,4	152,0	151,6	151,9	152,5	152,0	152,3	152,9	152,9	152,6	153,1	152,2	2,3
2006	152,8	153,3	153,7	154,5	154,6	154,8	154,6	155,1	154,8	154,6	154,8	155,2	154,4	1,5
2007	155,2	155,7	156,5	157,2	157,7	157,8	157,8	157,7	158,0	158,9	159,7	160,9	157,8	2,2
2008	160,3	160,7	161,9	162,4	163,5	163,9	163,8	163,8	163,5	163,9	163,8	163,3	163,0	3,2
2009	162,2	162,9	163,2	163,5	163,9	163,8	163,3	163,9	164,1	164,1	164,4	164,7	163,7	0,5
2010	164,2	164,5	166,4	166,8	167,0	167,0	166,4	166,7	167,1	167,6	167,4	168,5	166,6	1,9
2011	168,3	169,4	171,4	172,3	172,4	172,4	172,1	172,4	173,1	173,3	173,4	173,8	172,0	3,3
2012	172,9	173,8	175,6	176,3	176,1	176,3	175,8	176,3	177,8	178,1	178,3	178,6	176,3	2,4
2013	177,6	178,1	179,6	179,8	180,1	180,1	179,3	179,4	180,8	180,6	180,8	181,9	179,8	2,0

<sup>1)</sup> Ab Jänner 1997 mit dem VPI 1996 (Verkettungskoeffizient 1,308), ab Jänner 2001 mit dem VPI 2000 (Verkettungskoeffizient 1,376), ab Jänner 2006 mit dem VPI 2005 (Verkettungskoeffizient 1,522) und ab Jänner 2011 mit dem VPI 2010 (Verkettungskoeffizient 1,666) verkettet weitergeführt. Basis: Ø 1986 = 100.

Quelle: Statistik Austria

Tab. 11.7 Verbraucherpreisindex 1976<sup>1)</sup>

Jahr	Monat												Jahres- Ø	% zum Vorjahr (Inflations- rate)
	Jän.	Feb.	März	April	Mai	Juni	Juli	Aug.	Sept.	Okt.	Nov.	Dez.		
1977	103,5	104,1	104,4	104,6	104,9	105,9	106,3	106,4	106,2	106,7	106,2	106,5	105,5	5,5
1978	107,6	108,1	108,4	108,7	108,9	109,3	109,5	110,2	109,8	110,0	110,1	110,4	109,3	3,6
1979	111,4	112,0	112,2	112,3	112,3	112,8	113,8	113,8	113,9	114,5	115,0	115,6	113,3	3,7
1980	117,0	118,0	118,4	118,9	119,5	120,8	121,3	122,1	121,8	122,2	122,3	123,3	120,5	6,3
1981	125,2	125,9	126,9	127,7	127,6	128,4	129,2	129,9	130,2	131,0	130,8	131,2	128,7	6,8
1982	132,9	133,4	134,5	135,1	135,3	136,0	136,3	136,5	136,6	137,0	137,0	137,4	135,7	5,4
1983	138,3	138,9	139,2	139,1	138,7	139,4	140,1	140,9	141,1	141,9	142,1	142,6	140,2	3,3
1984	146,1	146,8	147,3	147,3	146,9	148,2	147,9	149,3	149,0	149,3	149,7	149,8	148,1	5,7
1985	151,0	151,8	152,6	152,9	152,5	153,0	153,1	153,2	153,3	153,3	153,6	154,0	152,9	3,2
1986	155,4	155,6	155,3	155,0	154,8	155,3	155,4	155,8	155,9	155,8	155,5	155,7	155,5	1,7
1987	156,0	155,8	156,1	156,4	156,9	158,3	159,1	159,9	158,9	158,6	158,1	158,3	157,7	1,4
1988	158,9	159,2	159,7	159,9	159,5	160,5	162,3	162,8	161,9	161,4	161,3	161,3	160,7	1,9
1989	162,3	163,1	163,3	163,7	164,1	164,5	166,5	167,2	165,9	165,9	165,6	165,9	164,8	2,6
1990	167,0	168,3	168,4	168,9	169,0	169,3	171,5	172,4	172,1	172,3	171,7	171,7	170,2	3,3
1991	172,6	173,8	174,3	174,5	174,6	175,7	177,7	178,8	177,6	177,0	177,3	177,0	175,9	3,3
1992	179,3	181,0	181,5	181,5	182,1	182,7	184,9	185,7	184,4	184,1	184,3	184,4	183,0	4,1
1993	186,6	187,7	188,5	188,5	188,8	189,2	191,4	192,0	190,6	190,5	190,6	191,0	189,6	3,6
1994	192,4	193,6	194,2	194,1	194,4	194,7	196,9	198,1	196,6	196,1	195,9	195,9	195,2	3,0
1995	197,3	198,3	198,9	199,0	199,0	199,8	201,2	202,3	200,4	199,8	199,7	199,5	199,6	2,2
1996	200,6	201,5	202,5	202,3	202,0	203,1	204,9	206,0	204,5	204,0	204,2	204,2	203,3	1,9
1997	204,7	205,5	205,7	205,7	205,9	205,9	205,9	205,9	205,9	206,6	206,6	207,0	205,9	1,3
1998	207,2	207,6	207,8	208,2	208,0	207,8	207,8	207,8	207,8	208,0	208,2	208,4	207,9	0,9
1999	208,2	208,6	208,6	208,6	209,0	208,6	208,6	208,8	208,8	209,6	209,8	211,2	209,0	0,6
2000	210,6	212,0	212,7	212,4	212,7	214,3	214,5	214,5	215,1	215,5	216,3	216,7	213,9	2,3
2001	217,1	217,8	218,2	219,2	219,7	220,1	220,3	219,9	220,5	220,7	220,5	221,0	219,6	2,7
2002	221,6	221,8	222,2	223,1	223,7	224,0	223,7	224,2	224,2	224,6	224,4	225,0	223,5	1,8
2003	225,5	225,7	226,3	226,1	226,1	226,5	226,3	226,9	227,4	226,9	227,4	227,8	226,6	1,3
2004	228,0	228,9	229,7	229,7	230,8	231,7	231,2	232,1	232,1	232,9	233,4	234,4	231,2	2,1
2005	234,6	235,3	236,4	235,7	236,1	237,0	236,4	236,8	237,6	237,6	237,2	238,1	236,6	2,3
2006	237,5	238,3	239,0	240,1	240,4	240,6	240,4	241,1	240,6	240,4	240,6	241,3	240,0	1,5
2007	241,3	242,0	243,2	244,4	245,1	245,4	245,4	245,1	245,6	247,0	248,2	250,1	245,2	2,2
2008	249,1	249,8	251,7	252,5	254,1	254,8	254,6	254,1	254,8	254,6	253,9	253,4	253,1	3,2
2009	252,2	253,2	253,6	254,1	254,8	254,6	253,9	254,8	255,1	255,1	255,5	256,0	254,4	0,5
2010	255,3	255,8	258,6	259,3	259,6	259,6	258,6	259,1	259,8	260,5	260,3	261,9	259,0	1,9
2011	261,6	263,4	266,5	267,8	268,1	268,1	267,5	268,1	269,1	269,4	269,6	270,1	267,4	3,3
2012	268,8	270,1	273,0	274,0	273,8	274,0	273,2	274,0	276,4	276,9	277,1	277,6	274,1	2,4
2013	276,1	276,9	279,2	279,5	280,0	280,0	278,7	278,9	281,0	280,8	281,0	282,8	279,6	2,0

<sup>1)</sup> Ab Jänner 1987 mit dem VPI 1986 (Verkettungskoeffizient 1,555), ab Jänner 1997 mit dem VPI 1996 (Verkettungskoeffizient 2,033), ab Jänner 2001 mit dem VPI 2000 (Verkettungskoeffizient 2,139), ab Jänner 2006 mit dem VPI 2005 (Verkettungskoeffizient 2,366) und ab Jänner 2011 mit dem VPI 2010 (Verkettungskoeffizient 2,590) verkettet weitergeführt.  
Basis: Ø 1976=100.

Quelle: Statistik Austria

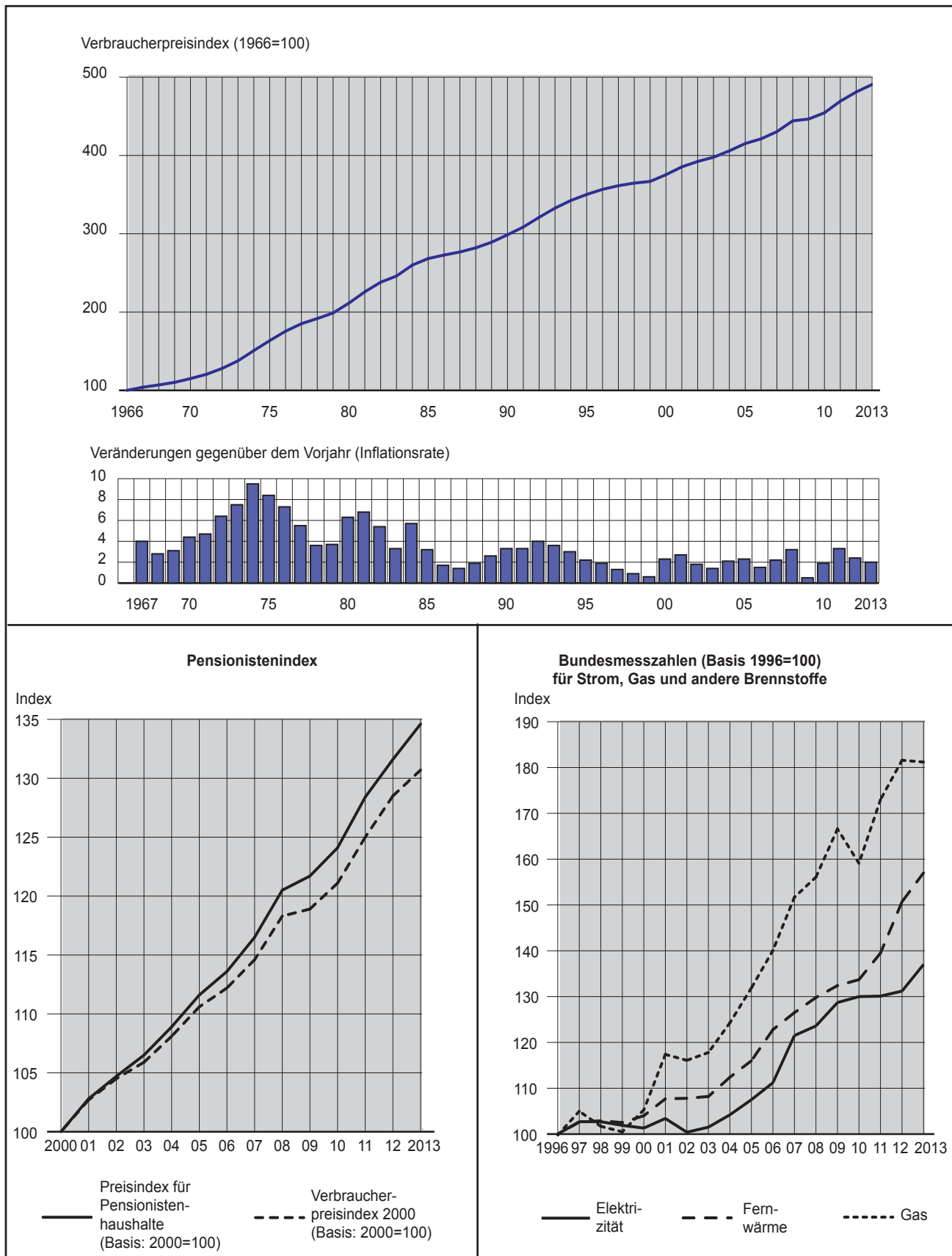
**Grafik 11.1 Entwicklung der Verbraucherpreise, der Inflationsrate sowie des Pensionisten- und Energieindex**

Tab. 11.8 Verbraucherpreisindex 1966<sup>1)</sup>

Jahr	Monat												Jahres- Ø	% zum Vorjahr (Inflations- rate)
	Jän.	Feb.	März	April	Mai	Juni	Juli	Aug.	Sept.	Okt.	Nov.	Dez.		
1967	103,3	103,2	102,9	103,0	103,5	103,3	104,0	104,2	104,9	105,1	105,1	105,3	104,0	4,0
1968	105,4	105,7	106,1	106,1	105,8	106,5	106,8	107,3	107,4	108,3	108,4	108,5	106,9	2,8
1969	108,9	108,9	108,9	109,3	109,3	110,0	110,7	110,6	110,6	111,0	111,4	112,2	110,2	3,1
1970	113,1	113,0	113,1	113,4	113,9	115,1	115,8	115,7	115,9	116,4	116,8	117,4	115,0	4,4
1971	117,8	118,0	118,1	118,8	118,7	120,0	120,9	121,7	122,1	122,6	122,7	123,1	120,4	4,7
1972	124,1	124,7	125,4	125,5	125,8	127,8	128,3	129,3	129,9	131,2	131,8	132,5	128,0	6,4
1973	134,1	134,7	135,0	135,5	136,0	137,0	137,4	138,3	138,4	140,4	142,3	142,9	137,7	7,5
1974	145,0	146,0	147,1	148,7	149,1	151,0	151,2	152,0	152,4	154,4	155,7	156,7	150,8	9,5
1975	158,4	160,0	160,7	161,5	161,9	163,6	164,7	165,4	165,7	166,3	166,6	167,3	163,5	8,4
1976	169,9	171,7	173,2	174,0	174,0	175,8	175,6	177,7	177,6	178,3	178,5	179,4	175,5	7,3
1977	181,6	182,7	183,2	183,6	184,1	185,9	186,6	186,7	186,4	187,3	186,4	186,9	185,1	5,5
1978	188,8	189,7	190,2	190,8	191,1	191,8	192,2	193,4	192,7	193,1	193,2	193,8	191,7	3,6
1979	195,5	196,6	196,9	197,1	197,1	198,0	199,7	199,7	199,9	200,9	201,8	202,9	198,8	3,7
1980	205,3	207,1	207,8	208,7	209,7	212,0	212,9	214,3	213,8	214,5	214,6	216,4	211,4	6,3
1981	219,7	221,0	222,7	224,1	223,9	225,3	226,7	228,0	228,5	229,9	229,6	230,3	225,8	6,8
1982	233,2	234,1	236,0	237,1	237,5	238,7	239,2	239,6	239,7	240,4	240,4	241,1	238,1	5,4
1983	242,7	243,8	244,3	244,1	243,4	244,6	245,9	247,3	247,6	249,0	249,4	250,3	246,0	3,3
1984	256,4	257,6	258,5	258,5	257,8	260,1	259,6	262,0	261,5	262,0	262,7	262,9	260,0	5,7
1985	265,0	266,4	267,8	268,3	267,6	268,5	268,7	268,9	269,0	269,0	269,6	270,3	268,3	3,2
1986	272,7	273,1	272,6	272,0	271,7	272,6	272,7	273,4	273,6	273,4	272,9	273,3	272,8	1,7
1987	273,6	273,3	273,9	274,4	275,3	277,7	279,1	280,4	278,8	278,3	277,4	277,7	276,7	1,4
1988	278,8	279,3	280,2	280,4	279,9	281,5	284,8	285,6	284,0	283,2	282,9	282,9	282,0	1,9
1989	284,8	286,2	286,4	287,3	287,8	288,6	292,2	293,3	291,1	291,1	290,5	291,1	289,2	2,6
1990	293,0	295,2	295,4	296,3	296,5	297,1	300,9	302,5	302,0	302,3	301,2	301,2	298,6	3,3
1991	302,8	305,0	305,8	306,1	306,4	308,3	311,8	313,7	311,5	310,4	311,0	310,4	308,6	3,3
1992	314,5	317,5	318,4	318,4	319,4	320,5	324,4	325,7	323,5	323,0	323,3	323,5	321,0	4,1
1993	327,4	329,3	330,6	330,6	331,2	332,0	335,8	336,9	334,5	334,2	334,5	335,0	332,7	3,6
1994	337,5	339,6	340,7	340,5	341,0	341,5	345,4	347,5	344,8	344,0	343,7	343,7	342,5	3,0
1995	346,2	347,8	348,9	349,2	349,2	350,5	353,0	354,9	351,6	350,5	350,3	350,0	350,2	2,2
1996	351,9	353,5	355,2	354,9	354,4	356,3	359,6	361,5	358,7	357,9	358,2	358,2	356,7	1,9
1997	359,2	360,6	361,0	361,0	361,3	361,3	361,3	361,3	361,3	362,4	362,4	363,1	361,4	1,3
1998	363,5	364,2	364,5	365,3	364,9	364,5	364,5	364,5	364,5	364,9	365,3	365,6	364,7	0,9
1999	365,3	366,0	366,0	366,0	366,7	366,0	366,0	366,3	366,3	367,8	368,1	370,6	366,8	0,6
2000	369,5	372,0	373,1	372,8	373,1	376,0	376,3	376,3	377,4	378,1	379,5	380,2	375,4	2,3
2001	381,0	382,2	382,9	384,8	385,5	386,3	386,7	385,9	387,0	387,4	387,0	387,8	385,4	2,7
2002	388,9	389,3	390,0	391,5	392,7	393,0	392,7	393,4	393,4	394,2	393,8	394,9	392,3	1,8
2003	395,7	396,0	397,2	396,8	396,8	397,5	397,2	398,3	399,1	398,3	399,1	399,8	397,7	1,3
2004	400,2	401,7	403,2	403,2	405,1	406,6	405,8	407,3	407,3	408,8	409,6	411,4	405,9	2,1
2005	411,8	412,9	414,8	413,7	414,4	415,9	414,8	415,6	417,1	417,1	416,3	417,8	415,2	2,3
2006	416,9	418,1	419,4	421,4	421,8	422,3	421,8	423,1	422,3	421,8	422,3	423,5	421,2	1,5
2007	423,5	424,7	426,8	428,9	430,1	430,6	430,6	430,1	431,0	433,5	435,5	438,9	430,4	2,2
2008	437,2	438,5	441,8	443,0	445,9	447,2	446,8	445,9	447,2	446,8	445,5	444,7	444,2	3,2
2009	442,6	444,3	445,1	445,9	447,2	446,8	445,5	447,2	447,6	447,6	448,4	449,2	446,5	0,5
2010	448,0	448,8	453,8	455,1	455,5	455,5	453,8	454,6	455,9	457,1	456,7	459,6	454,5	1,9
2011	459,0	462,2	467,7	470,0	470,4	470,4	469,5	470,4	472,2	472,7	473,1	474,0	469,3	3,3
2012	471,8	474,0	479,0	480,9	480,4	480,9	479,5	480,9	485,0	485,9	486,3	487,2	481,0	2,4
2013	484,5	485,9	490,0	490,4	491,3	491,3	489,0	489,5	493,1	492,7	493,1	496,3	490,6	2,0

<sup>1)</sup> Ab Jänner 1977 mit dem VPI 1976 (Verkettungskoeffizient 1,755), ab Jänner 1987 mit dem VPI 1986 (Verkettungskoeffizient 2,728), ab Jänner 1997 mit dem VPI 1996 (Verkettungskoeffizient 3,567), ab Jänner 2001 mit dem VPI 2000 (Verkettungskoeffizient 3,754), ab Jänner 2006 mit dem VPI 2005 (Verkettungskoeffizient 4,152) und ab Jänner 2011 mit dem VPI 2010 (Verkettungskoeffizient 4,545) verkettet weitergeführt. Basis: Ø 1966 = 100

Quelle: Statistik Austria

**Tab. 11.9 Verbraucherpreisindex 1958 (I) <sup>1)</sup>**

Jahr	Monat												Jahres- Ø
	Jän.	Feb.	März	April	Mai	Juni	Juli	Aug.	Sept.	Okt.	Nov.	Dez.	
1959	.	.	99,3	100,0	100,7	103,3	102,5	101,5	101,3	101,3	102,4	102,1	101,1
1960	102,1	102,2	102,4	102,9	103,7	104,4	104,3	103,7	102,7	102,4	102,8	102,9	103,0
1961	104,2	104,7	104,8	105,4	106,0	108,3	108,1	107,6	107,2	107,3	108,3	108,4	106,7
1962	109,3	109,4	110,0	111,7	112,9	115,1	113,1	111,2	111,4	110,7	110,7	110,9	111,4
1963	112,0	113,4	113,7	114,2	114,8	116,7	115,1	113,3	114,6	113,9	115,3	115,6	114,4
1964	116,8	117,1	117,0	117,7	118,8	120,7	121,3	119,2	119,1	118,8	119,6	119,6	118,8
1965	120,2	119,9	120,6	121,7	124,9	131,3	128,2	126,3	125,7	124,5	125,9	126,8	124,7
1966	126,2	125,4	125,5	127,0	127,0	129,9	128,1	127,1	127,3	127,4	128,9	129,2	127,4
1967	131,6	131,5	131,1	131,2	131,9	131,6	132,5	132,8	133,6	133,9	133,9	134,2	132,5
1968	134,3	134,7	135,2	135,2	134,8	135,7	136,1	136,7	136,8	138,0	138,1	138,2	136,2
1969	138,7	138,7	138,7	139,2	139,2	140,1	141,0	140,9	140,9	141,4	141,9	142,9	140,3
1970	144,1	144,0	144,1	144,5	145,1	146,6	147,5	147,4	147,7	148,3	148,8	149,6	146,5
1971	150,1	150,3	150,5	151,4	151,2	152,9	154,0	155,0	155,6	156,2	156,3	156,8	153,4
1972	158,1	158,9	159,8	159,9	160,3	162,8	163,5	164,7	165,5	167,1	167,9	168,8	163,1
1973	170,8	171,6	172,0	172,6	173,3	174,5	175,0	176,2	176,3	178,9	181,3	182,1	175,4
1974	184,7	186,0	187,4	189,4	190,0	192,4	192,6	193,6	194,2	196,7	198,4	199,6	192,1
1975	201,8	203,8	204,7	205,8	206,3	208,4	209,8	210,7	211,1	211,9	212,2	213,1	208,3
1976	216,5	218,7	220,7	221,7	221,7	224,0	223,7	226,4	226,3	227,2	227,4	228,6	223,6
1977	231,4	232,8	233,4	233,9	234,6	236,8	237,7	237,9	237,5	238,6	237,5	238,1	235,9
1978	240,6	241,7	242,4	243,1	243,5	244,4	244,8	246,4	245,5	246,0	246,2	246,9	244,3
1979	249,1	250,4	250,9	251,1	251,1	252,2	254,5	254,5	254,7	256,0	257,1	258,5	253,3
1980	261,6	263,8	264,7	265,9	267,2	270,1	271,2	273,0	272,3	273,2	273,5	275,7	269,4
1981	279,9	281,5	283,7	285,5	285,3	287,1	288,9	290,5	291,1	292,9	292,5	293,4	287,7
1982	297,2	298,3	300,7	302,1	302,5	304,1	304,8	305,2	305,4	306,3	306,3	307,2	303,3
1983	309,2	310,6	311,3	311,0	310,1	311,7	313,3	315,1	315,5	317,3	317,7	318,9	313,5
1984	326,7	328,2	329,4	329,4	328,5	331,4	330,7	333,8	333,2	333,8	334,7	335,0	331,2
1985	337,6	339,4	341,2	341,9	341,0	342,1	342,3	342,6	342,8	342,8	343,4	344,3	341,8
1986	347,5	347,9	347,3	346,6	346,1	347,3	347,5	348,4	348,6	348,4	347,7	348,1	347,6
1987	348,6	348,3	349,0	349,7	350,7	353,9	355,6	357,3	355,2	354,6	353,5	353,9	352,5
1988	355,2	355,9	357,0	357,3	356,6	358,7	362,9	363,9	361,9	360,8	360,5	360,5	359,3
1989	362,9	364,6	365,0	366,0	366,7	367,8	372,3	373,7	370,9	370,9	370,2	370,9	368,5
1990	373,3	376,1	376,5	377,5	377,8	378,5	383,4	385,5	384,8	385,1	383,8	383,8	380,5
1991	385,8	388,6	389,7	390,0	390,4	392,8	397,3	399,7	397,0	395,6	396,3	395,6	393,2
1992	400,8	404,6	405,6	405,6	407,0	408,4	413,3	415,0	412,3	411,6	411,9	412,3	409,0
1993	417,1	419,6	421,3	421,3	422,0	423,0	427,9	429,3	426,2	425,8	426,2	426,9	423,9
1994	430,0	432,8	434,2	433,8	434,5	435,2	440,1	442,8	439,4	438,3	438,0	438,0	436,4
1995	441,1	443,2	444,6	444,9	444,9	446,7	449,8	452,2	448,1	446,7	446,3	446,0	446,2
1996	448,4	450,5	452,6	452,2	451,5	454,0	458,1	460,6	457,1	456,1	456,4	456,4	454,5
1997	457,7	459,5	460,0	460,0	460,4	460,4	460,4	460,4	460,4	461,8	461,8	462,7	460,5
1998	463,1	464,0	464,5	465,4	465,0	464,5	464,5	464,5	464,5	465,0	465,4	465,9	464,7
1999	465,4	466,3	466,3	466,3	467,2	466,3	466,3	466,8	466,8	468,6	469,0	472,2	467,3
2000	470,9	474,0	475,4	475,0	475,4	479,0	479,5	479,5	480,9	481,8	483,6	484,5	478,3
2001	485,5	486,9	487,9	490,3	491,2	492,2	492,6	491,7	493,1	493,6	493,1	494,1	491,0
2002	495,5	496,0	497,0	498,9	500,3	500,8	500,3	501,3	501,3	502,2	501,7	503,2	499,9
2003	504,1	504,6	506,0	505,6	505,6	506,5	506,0	507,5	508,4	507,5	508,4	509,4	506,6
2004	509,9	511,8	513,7	513,7	516,1	518,0	517,0	519,0	519,0	520,9	521,8	524,2	517,1
2005	524,7	526,1	528,5	527,1	528,0	530,0	528,5	529,5	531,4	531,4	530,4	532,3	529,0
2006	531,1	532,7	534,3	536,9	537,5	538,0	537,5	539,1	538,0	537,5	538,0	539,6	536,7
2007	539,6	541,2	543,8	546,5	548,0	548,6	548,6	548,0	549,1	552,3	554,9	559,2	548,3
2008	557,0	558,6	562,9	564,4	568,1	569,7	569,2	568,1	569,7	569,2	567,6	566,6	565,9
2009	563,9	566,0	567,1	568,1	569,7	569,2	567,6	569,7	570,3	570,3	571,3	572,4	568,8
2010	570,8	571,8	578,2	579,8	580,3	580,3	578,2	579,3	580,8	582,4	581,9	585,6	579,1
2011	584,9	588,9	595,9	598,8	599,4	599,4	598,2	599,4	601,7	602,3	602,8	604,0	598,0
2012	601,1	604,0	610,4	612,7	612,1	612,7	611,0	612,7	617,9	619,1	619,6	620,8	612,8
2013	617,3	619,1	624,3	624,8	626,0	626,0	623,1	623,7	628,3	627,7	628,3	632,4	625,1

<sup>1)</sup> Ab Jänner 1967 mit dem VPI 1966 (Verkettungskoeffizient 1,274), ab Jänner 1977 mit dem VPI 1976 (Verkettungskoeffizient 2,236), ab Jänner 1987 mit dem VPI 1986 (Verkettungskoeffizient 3,476), ab Jänner 1997 mit dem VPI 1996 (Verkettungskoeffizient 4,545), ab Jänner 2001 mit dem VPI 2000 (Verkettungskoeffizient 4,783), ab Jänner 2006 mit dem VPI 2005 (Verkettungskoeffizient 5,290) und ab Jänner 2011 mit dem VPI 2010 (Verkettungskoeffizient 5,791) verkettet weitergeführt. Basis: Ø 1958 = 100

Tab. 11.10 Verbraucherpreisindex 1958 (II) <sup>1)</sup>

Jahr	Monat												Jahres- Ø
	Jän.	Feb.	März	April	Mai	Juni	Juli	Aug.	Sept.	Okt.	Nov.	Dez.	
1959			99,1	99,8	100,7	103,8	102,8	101,6	101,3	101,3	102,5	102,2	101,1
1960	102,1	102,2	102,5	103,0	103,9	104,9	104,7	104,0	102,7	102,2	102,5	102,5	103,1
1961	103,8	104,2	104,4	104,9	105,6	108,4	108,1	107,4	106,8	106,9	108,0	108,1	106,4
1962	109,1	109,3	110,1	111,7	113,1	116,0	113,8	111,6	111,6	110,7	110,7	110,9	111,6
1963	112,0	113,6	114,1	114,4	115,3	117,7	115,8	113,5	114,9	114,1	115,5	115,8	114,7
1964	117,0	117,2	117,1	117,8	118,9	121,5	122,1	119,6	119,3	119,1	119,9	119,9	119,1
1965	120,4	120,2	121,0	121,8	125,5	133,4	129,7	127,5	126,5	125,2	126,6	127,6	125,5
1966	126,9	126,0	126,1	127,7	127,7	131,0	128,6	127,1	127,2	127,4	128,9	129,2	127,8
1967	132,0	131,9	131,5	131,6	132,3	132,0	132,9	133,2	134,1	134,3	134,3	134,6	132,9
1968	134,7	135,1	135,6	135,6	135,2	136,1	136,5	137,1	137,3	138,5	138,5	138,7	136,6
1969	139,2	139,2	139,2	139,7	139,7	140,6	141,5	141,3	141,3	141,9	142,4	143,4	140,8
1970	144,5	144,4	144,5	144,9	145,6	147,1	148,0	147,9	148,1	148,8	149,3	150,0	146,9
1971	150,5	150,8	150,9	151,8	151,7	153,4	154,5	155,5	156,0	156,7	156,8	157,3	153,8
1972	158,6	159,4	160,3	160,4	160,8	163,3	164,0	165,2	166,0	167,7	168,4	169,3	163,6
1973	171,4	172,1	172,5	173,2	173,8	175,1	175,6	176,7	176,9	179,4	181,9	182,6	175,9
1974	185,3	186,6	188,0	190,0	190,5	193,0	193,2	194,3	194,8	197,3	199,0	200,3	192,7
1975	202,4	204,5	205,4	206,4	206,9	209,1	210,5	211,4	211,8	212,5	212,9	213,8	209,0
1976	217,1	219,4	221,3	222,4	222,4	224,7	224,4	227,1	227,0	227,9	228,1	229,3	224,3
1977	232,2	233,5	234,2	234,6	235,3	237,5	238,4	238,7	238,2	239,3	238,2	238,9	236,6
1978	241,3	242,5	243,1	243,8	244,3	245,2	245,6	247,2	246,3	246,7	247,0	247,6	245,1
1979	249,9	251,2	251,7	251,9	251,9	253,0	255,3	255,3	255,5	256,8	257,9	259,3	254,1
1980	262,4	264,7	265,6	266,7	268,0	271,0	272,1	273,9	273,2	274,1	274,3	276,6	270,2
1981	280,8	282,4	284,6	286,4	286,2	288,0	289,8	291,4	292,0	293,8	293,4	294,3	288,6
1982	298,1	299,2	301,7	303,0	303,5	305,0	305,7	306,2	306,4	307,3	307,3	308,2	304,3
1983	310,2	311,6	312,2	312,0	311,1	312,7	314,2	316,0	316,5	318,3	318,7	319,9	314,5
1984	327,7	329,3	330,4	330,4	329,5	332,4	331,7	334,9	334,2	334,9	335,8	336,0	332,3
1985	338,7	340,5	342,3	343,0	342,1	343,2	343,4	343,6	343,9	343,9	344,5	345,4	342,9
1986	348,6	349,0	348,3	347,7	347,2	348,3	348,6	349,5	349,7	349,5	348,8	349,2	348,7
1987	349,7	349,4	350,1	350,8	351,8	355,0	356,7	358,5	356,4	355,7	354,6	355,0	353,6
1988	356,4	357,1	358,1	358,5	357,8	359,9	364,0	365,1	363,0	362,0	361,6	361,6	360,4
1989	364,0	365,8	366,1	367,2	367,9	368,9	373,5	374,9	372,1	372,1	371,4	372,1	369,7
1990	374,5	377,3	377,6	378,7	379,0	379,7	384,6	386,7	386,0	386,4	385,0	385,0	381,7
1991	387,1	389,8	390,9	391,2	391,6	394,0	398,6	401,0	398,2	396,8	397,5	396,8	394,5
1992	402,1	405,9	406,9	406,9	408,3	409,7	414,6	416,3	413,6	412,9	413,2	413,6	410,3
1993	418,4	420,9	422,6	422,6	423,3	424,4	429,2	430,6	427,5	427,2	427,5	428,2	425,2
1994	431,3	434,1	435,5	435,2	435,9	436,6	441,5	444,2	440,8	439,7	439,4	439,4	437,8
1995	442,5	444,6	446,0	446,3	446,3	448,1	451,2	453,7	449,5	448,1	447,7	447,4	447,6
1996	449,8	451,9	454,0	453,7	453,0	455,4	459,6	462,0	458,5	457,5	457,8	457,8	455,9
1997	459,1	460,9	461,4	461,4	461,8	461,8	461,8	461,8	461,8	463,2	463,2	464,1	461,9
1998	464,6	465,5	465,9	466,8	466,4	465,9	465,9	465,9	465,9	466,4	466,8	467,3	466,1
1999	466,8	467,8	467,8	467,8	468,7	467,8	467,8	468,2	468,2	470,0	470,5	473,7	468,8
2000	472,3	475,5	476,9	476,4	476,9	480,5	481,0	481,0	482,3	483,3	485,1	486,0	479,8
2001	487,0	488,4	489,4	491,8	492,8	493,7	494,2	493,2	494,7	495,2	494,7	495,6	492,6
2002	497,1	497,6	498,5	500,4	501,9	502,4	501,9	502,8	502,8	503,8	503,3	504,7	501,4
2003	505,7	506,2	507,6	507,1	507,1	508,1	507,6	509,1	510,0	509,1	510,0	511,0	508,2
2004	511,5	513,4	515,3	515,3	517,7	519,6	518,7	520,6	520,6	522,5	523,5	525,9	518,7
2005	526,3	527,8	530,2	528,7	529,7	531,6	530,2	531,1	533,1	533,1	532,1	534,0	530,7
2006	532,8	534,4	536,0	538,7	539,2	539,7	539,2	540,8	539,7	539,2	539,7	541,3	538,4
2007	541,3	542,9	545,6	548,2	549,8	550,3	550,3	549,8	550,9	554,1	556,7	560,9	550,1
2008	558,8	560,4	564,7	566,3	570,0	571,6	571,0	570,0	571,6	571,0	569,4	568,4	567,8
2009	565,7	567,8	568,9	570,0	571,6	571,0	569,4	571,6	572,1	572,1	573,2	574,2	570,6
2010	572,6	573,7	580,1	581,6	582,2	582,2	580,1	581,1	582,7	584,3	583,8	587,5	581,0
2011	586,8	590,9	597,8	600,8	601,3	601,3	600,2	601,3	603,7	604,2	604,8	606,0	599,9
2012	603,1	606,0	612,4	614,7	614,1	614,7	613,0	614,7	619,9	621,1	621,7	622,8	614,9
2013	619,3	621,1	626,3	626,9	628,1	628,1	625,2	625,7	630,4	629,8	630,4	634,5	627,2

<sup>1)</sup> Ab Jänner 1967 mit dem VPI 1966 (Verkettungskoeffizient 1,278), ab Jänner 1977 mit dem VPI 1976 (Verkettungskoeffizient 2,243), ab Jänner 1987 mit dem VPI 1986 (Verkettungskoeffizient 3,487), ab Jänner 1997 mit dem VPI 1996 (Verkettungskoeffizient 4,599), ab Jänner 2001 mit dem VPI 2000 (Verkettungskoeffizient 4,798), ab Jänner 2006 mit dem VPI 2005 (Verkettungskoeffizient 5,307) und ab Jänner 2011 mit dem VPI 2010 (Verkettungskoeffizient 5,810) verkettet weitergeführt. Basis: Ø 1958 = 100

**Tab. 11.11 Baukostenindex**

Monat / Jahres Ø	Baukostenindex <sup>1)</sup>							
	Wohnhaus- und Siedlungsbau						Straßenbau insgesamt	Brückenbau insgesamt
	Baumeisterarbeiten			Gesamtbaukosten				
	Insgesamt	Lohn	Sonstiges	Insgesamt	Lohn	Sonstiges		
Ø 2010 = 100 <sup>2)</sup>								
Jänner	105,7	105,0	106,4	105,7	105,1	106,2	110,5	107,2
Feber	106,0	105,0	107,2	106,0	105,1	106,9	110,6	107,3
März	105,6	105,0	106,3	105,8	105,1	106,6	110,6	107,4
April	105,7	105,0	106,5	105,7	105,1	106,4	110,2	107,4
Mai	107,3	108,1	106,5	106,9	107,4	106,3	110,8	108,6
Juni	106,9	108,1	105,7	106,7	107,4	105,9	110,5	108,2
Juli	106,8	108,1	105,5	106,6	107,4	105,7	110,2	107,7
August	106,8	108,1	105,4	106,6	107,4	105,7	110,5	107,8
September	106,8	108,1	105,5	106,6	107,4	105,7	110,8	108,1
Oktober	106,9	108,1	105,6	106,6	107,4	105,7	111,0	108,3
November	107,1	108,1	106,2	106,7	107,4	106,0	110,8	108,2
Dezember	107,4	108,1	106,7	106,7	107,4	105,9	110,6	108,1
<b>2013</b>	<b>106,6</b>	<b>107,1</b>	<b>106,1</b>	<b>106,4</b>	<b>106,6</b>	<b>106,1</b>	<b>110,6</b>	<b>107,9</b>
2012	104,6	103,7	105,7	104,4	103,5	105,4	110,3	106,7
2011	102,4	100,8	104,1	102,3	100,4	104,3	105,6	104,2
<b>Ø 2005 = 100</b>								
2010	121,0	115,2	126,7	119,3	114,8	123,5	124,4	115,3
2009	117,5	112,9	122,2	115,6	112,6	118,5	119,6	110,4
2008	116,7	109,2	124,3	114,9	109,1	120,4	121,7	119,0
2007	109,9	105,8	113,9	109,2	105,7	112,4	111,5	110,0
2006	104,5	103,1	106,0	104,6	103,0	106,0	107,8	104,1
<b>Ø 2000 = 100</b>								
2005	115,5	115,2	116,0	114,3	113,0	115,7	114,8	121,4
2004	113,4	113,0	113,8	111,8	110,8	113,1	109,1	122,0
2003	108,0	110,9	104,0	106,4	109,1	103,3	104,8	108,0
2002	104,7	107,4	101,1	103,7	105,8	101,3	102,4	103,8
2001	102,9	104,0	101,3	102,1	102,9	101,3	101,4	102,3

<sup>1)</sup> Ohne Mehrwertsteuer;

<sup>2)</sup> Ab Berichtsmonat Jänner 2011 Revision der Bausparten Wohnhaus- und Siedlungsbau sowie Straßen- und Brückenbau mit Jahresdurchschnitt 2010 = 100.

Quelle: Statistik Austria

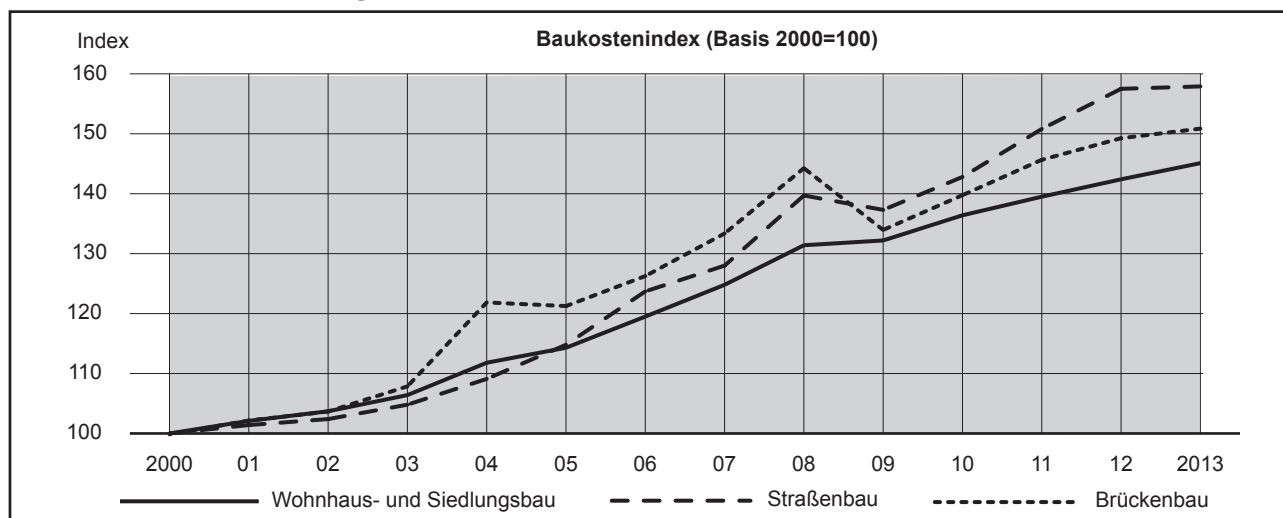
**Grafik 11.2 Entwicklung des Baukostenindex**

Quelle: Statistik Austria



Tab. 11.12 Baupreisindex

Jahres Ø / Quartal	Baupreisindex <sup>1)</sup>							
	Hoch- und Tief- bau <sup>2)</sup>	Hochbau <sup>2) 3)</sup>			Tiefbau <sup>2) 4)</sup>			
		insge- samt	Wohnhaus- und Siedlungsbau	Sonstiger Hochbau	insge- samt	Straßen- bau	Brücken- bau	Sonstiger Tiefbau
Ø 2010 = 100								
2013								
1. Quartal	106,7	107,3	107,2	107,4	106,0	105,5	105,2	106,7
2. Quartal	107,3	108,1	108,0	108,2	106,4	106,1	104,5	107,0
3. Quartal	107,2	108,4	108,3	108,6	105,8	105,6	103,8	106,3
4. Quartal	107,6	108,8	108,6	109,0	106,1	105,3	103,8	107,3
<b>Ø 2013</b>	<b>107,2</b>	<b>108,2</b>	<b>108,0</b>	<b>108,3</b>	<b>106,1</b>	<b>105,6</b>	<b>104,3</b>	<b>106,8</b>
Ø 2012	105,8	105,5	105,5	105,5	106,2	106,1	106,0	106,3
Ø 2011	103,2	102,8	102,8	102,8	103,5	103,2	103,6	103,8
Ø 2005 = 100								
Ø 2010	120,0	116,9	116,9	116,8	123,5	121,3	117,0	127,1
Ø 2009	115,5	114,9	114,9	115,0	116,3	115,0	113,7	118,1
Ø 2008	111,8	112,5	112,3	112,7	111,2	110,7	111,5	111,6
Ø 2007	106,6	107,3	107,2	107,5	105,8	105,7	106,1	105,7
Ø 2006	102,7	102,9	102,9	103,0	102,5	102,5	102,7	102,4
Ø 2000 = 100								
Ø 2005	106,7	110,9	109,9	112,2	99,6	101,6	101,8	98,5
Ø 2004	104,9	107,9	107,3	108,7	99,5	101,3	100,2	98,6
Ø 2003	102,8	104,7	104,4	105,2	99,4	100,4	99,2	98,9
Ø 2002	101,9	103,2	102,9	103,6	99,6	100,3	99,6	99,2
Ø 2001	101,1	101,8	101,7	102,0	99,9	100,6	99,8	99,5

<sup>1)</sup> Ohne Mehrwertsteuer.

Revision ab dem 1. Berichtsquartal 2010 der Hoch- und Tiefbausparten mit Jahresdurchschnitt 2010 = 100.

<sup>2)</sup> Zusammengewichtung aufgrund der Relation der abgesetzten Produktion von Hoch- und Tiefbau im Jahre 2010.

<sup>3)</sup> Stichtage für die quartalsweise Preisermittlung sind der 15.2., 15.5., 15.8. und 15.11.

<sup>4)</sup> Stichtage für die quartalsweise Preisermittlung sind der 31.3., 30.6., 30.9. und 31.12.

Quelle: Statistik Austria

11

Grafik 11.3 Entwicklung des Baupreisindex

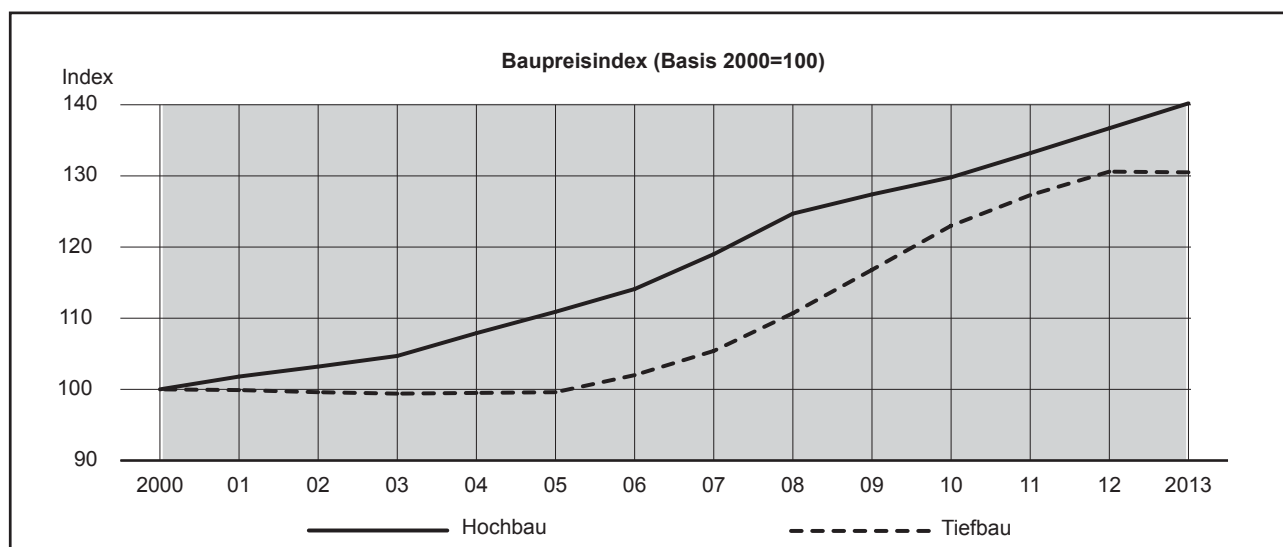

Quelle: Statistik Austria



**Tab. 12.1 Gebäude und Wohnungen (GWZ 1971, 1981, 1991, 2001 und 2011) <sup>1)</sup>**

Bezeichnung	1971 <sup>2)</sup>	1981	1991	2001	2011
<b>Gebäude insgesamt</b>	<b>12.632</b>	<b>15.374</b>	<b>17.013</b>	<b>19.085</b>	<b>20.150</b>
mit Hauptwohnsitzangabe	.	12.632	13.893	15.185	16.671
nur mit Neben- bzw. ohne Wohnsitzangabe	.	2.742	3.120	3.900	3.479
mit Wohnung(en)	11.134	13.166	14.446	16.219	17.257
ohne Wohnung(en)	1.498	2.208	2.567	2.866	2.893
<b>Wohnungen insgesamt</b>	<b>31.053</b>	<b>37.905</b>	<b>42.441</b>	<b>50.106</b>	<b>57.688</b>
mit Hauptwohnsitzangabe	29.130	35.247	38.653	42.574	47.304
nur mit Neben- bzw. ohne Wohnsitzangabe	1.923	2.658	3.788	7.532	10.384
Ausstattungsstypen der Wohnungen					
Zentralheizung u.a., Bad (Dusche), WC	.	.	30.329	43.505	52.350
Bad/Dusche, WC und Einzelofenheizung	.	.	6.757	5.189	4.213
WC und Wasserentnahme	.	.	1.710	489	384
Nur Wasser oder keine Installation	.	.	3.645	923	741

<sup>1)</sup> GWZ = Gebäude- und Wohnungszählung.

<sup>2)</sup> Gebietsstand 1.1.1973.

Quelle: Statistik Austria

**Tab. 12.2 Gebäude und Wohnungen nach dem Eigentümer (GWZ 2011)**

Gebäude / Wohnungen	Gebäude / Wohnungen insgesamt	davon nach dem Eigentümer							
		Privatperson(en)	Bund	Land	Gemeinde	Andere Körperschaften öffentlichen Rechts	Gemeinnützige Bauvereinigungen	Sonstige Unternehmen	Andere Eigentümer
Gebäude	<b>20.150</b>	16.718	94	135	493	189	1.183	1.255	83
Wohnungen	<b>57.688</b>	37.990	242	524	3.258	471	10.909	4.143	151

Quelle: Statistik Austria

**Tab. 12.3 Gebäude und Wohnungen nach der überwiegenden Nutzung (GWZ 2011)**

Nutzungsart	Gebäude insgesamt	Wohnungen insgesamt
<b>Wohngebäude</b>	<b>17.257</b>	<b>55.891</b>
Wohngebäude mit einer Wohnung	10.286	10.286
Wohngebäude mit zwei Wohnungen	2.652	5.304
Wohngebäude mit drei und mehr Wohnungen	4.319	40.301
<b>Andere Gebäude</b>	<b>2.893</b>	<b>1.797</b>
Gebäude für Gemeinschaften	51	32
Hotels und ähnliche Gebäude	225	249
Bürogebäude	695	643
Groß- und Einzelhandelsgebäude	618	491
Gebäude des Verkehrs- und Nachrichtenwesens	50	10
Industrie- und Lagergebäude	1.003	298
Gebäude für Kultur- u. Freizeit Zwecke sowie des Bildungs- u. Gesundheitswesens	251	74
<b>Insgesamt</b>	<b>20.150</b>	<b>57.688</b>

Quelle: Statistik Austria

**Tab. 12.4 Gebäude nach der Anzahl der Wohnungen (GWZ 2011)**

Bez.	Gebäude insgesamt	davon mit ... Wohnungen						
		keine	1	2	3 bis 5	6 bis 10	11 bis 20	21 oder mehr
abs.	<b>20.150</b>	2.044	10.768	2.819	1.500	1.895	861	263
in %	<b>100,0</b>	10,1	53,4	14,0	7,4	9,4	4,3	1,3

Quelle: Statistik Austria

**Tab. 12.5 Wohnungen nach der Nutzfläche (GWZ 2011)**

Bez.	Wohnungen insgesamt	davon mit einer Nutzfläche von							
		unter 35	35 bis unter 45	45 bis unter 60	60 bis unter 90	90 bis unter 110	110 bis unter 130	130 bis unter 150	150 oder mehr
m <sup>2</sup>									
abs.	<b>57.688</b>	3.477	4.075	8.128	22.236	8.513	5.030	3.204	3.025
in %	<b>100,0</b>	6,0	7,1	14,1	38,5	14,8	8,7	5,6	5,2

Quelle: Statistik Austria

**12****Tab. 12.6 Wohnungen nach der Anzahl der Wohnräume (GWZ 2011)**

Bez.	Wohnungen insgesamt	davon mit ... Wohnraum(räumen)								
		1	2	3	4	5	6	7	8	9 und mehr
abs.	<b>57.688</b>	4.767	7.798	13.571	16.058	8.842	3.923	1.573	633	523
in %	<b>100,0</b>	8,3	13,5	23,5	27,8	15,3	6,8	2,7	1,1	0,9

Quelle: Statistik Austria

**Tab. 12.7 Wohnungen nach dem Rechtsverhältnis (GWZ 2011)**

Bezeichnung	Wohnungen	
	absolut	in %
Eigenbenützung durch Gebäudeeigentümerin, -eigentümer	13.139	22,78
Wohnungseigentum	12.810	22,21
Hauptmiete	27.300	47,32
Sonstiges Rechtsverhältnis	4.439	7,69
<b>Insgesamt</b>	<b>57.688</b>	<b>100,00</b>

Quelle: Statistik Austria

**Tab. 12.8 Wohnungen nach Ausstattungstypen (GWZ 2001)**

Bezeichnung	Wohnungen insgesamt	davon mit			
		Zentralheizung u.Ä., Bad/Dusche, WC	Bad/Dusche, WC	WC und Wasserentnahme in der Wohnung	kein WC oder keine Wasserinstallation in der Wohnung
		A	B	C	D
mit Hauptwohnsitzangabe	<b>47.304</b>	43.391	3.310	207	396
ohne Hauptwohnsitzangabe	<b>10.384</b>	8.959	903	177	345
<b>Insgesamt</b>	<b>57.688</b>	<b>52.350</b>	<b>4.213</b>	<b>384</b>	<b>741</b>

Quelle: Statistik Austria

**Tab. 12.9 Wohnhafte Personen in Wohnungen nach dem Rechtsverhältnis für die Wohnungsbenützung und nach Ausstattungstypen (GWZ 2011)**

Rechtsverhältnis	Wohnbevölkerung insgesamt	davon mit			
		Zentralheizung u.Ä., Bad/Dusche, WC	Bad/Dusche, WC	WC und Wasserentnahme in der Wohnung	kein WC oder keine Wasserinstallation in der Wohnung
		A	B	C	D
Eigenbenützung durch Gebäudeeigentümer	<b>26.476</b>	24.629	1.674	92	81
Wohnungseigentum	<b>19.181</b>	18.718	425	18	20
Hauptmiete	<b>41.139</b>	36.840	3.697	179	423
Sonstiges Rechtsverhältnis	<b>5.987</b>	5.287	545	64	91
<b>Insgesamt</b>	<b>92.783</b>	<b>85.474</b>	<b>6.341</b>	<b>353</b>	<b>615</b>

Quelle: Statistik Austria



**Grafik 12.1 GWZ 2011 – Gebäude und Wohnungen**

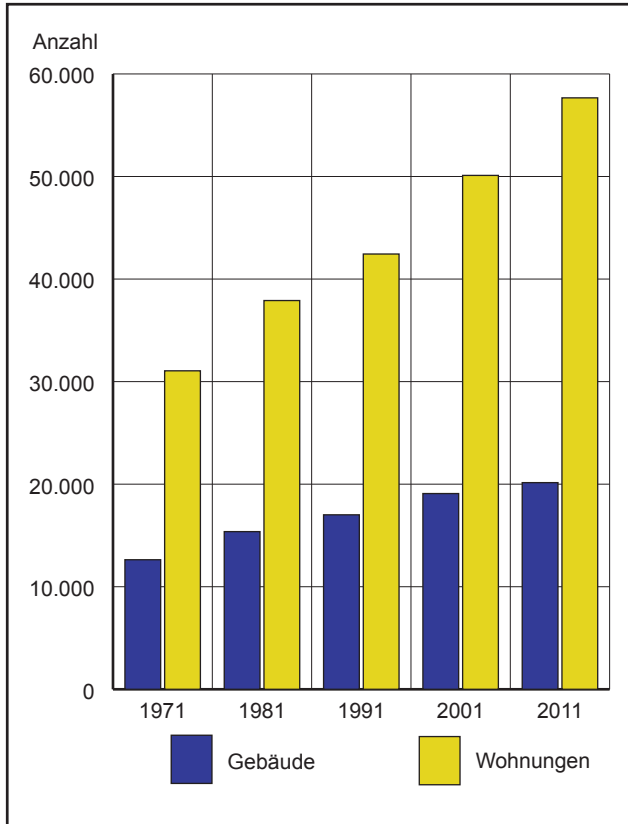

**Grafik 12.2 GWZ 2011 – Ausstattungstypen der Wohnungen**

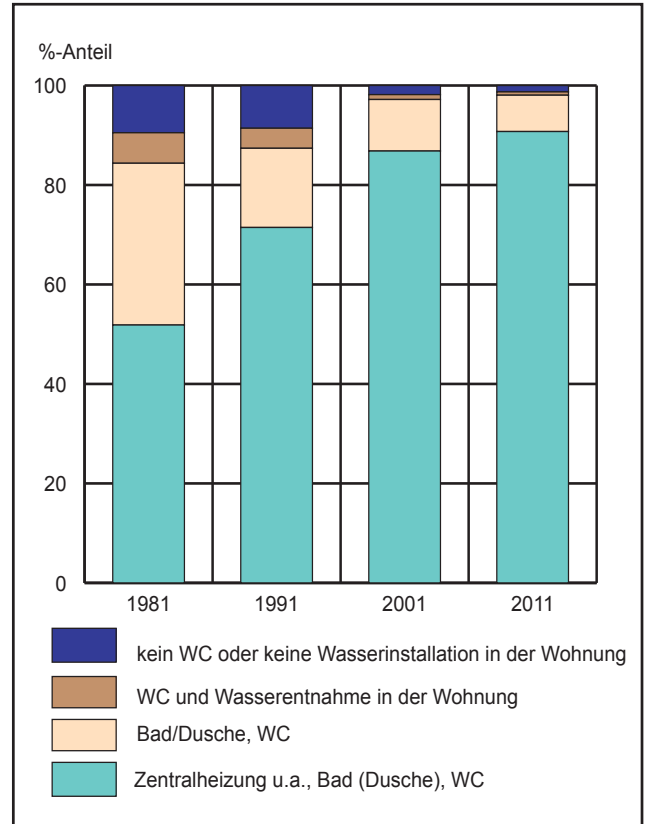

**Grafik 12.3 GWZ 2011 – Wohnungen nach dem Eigentümer**

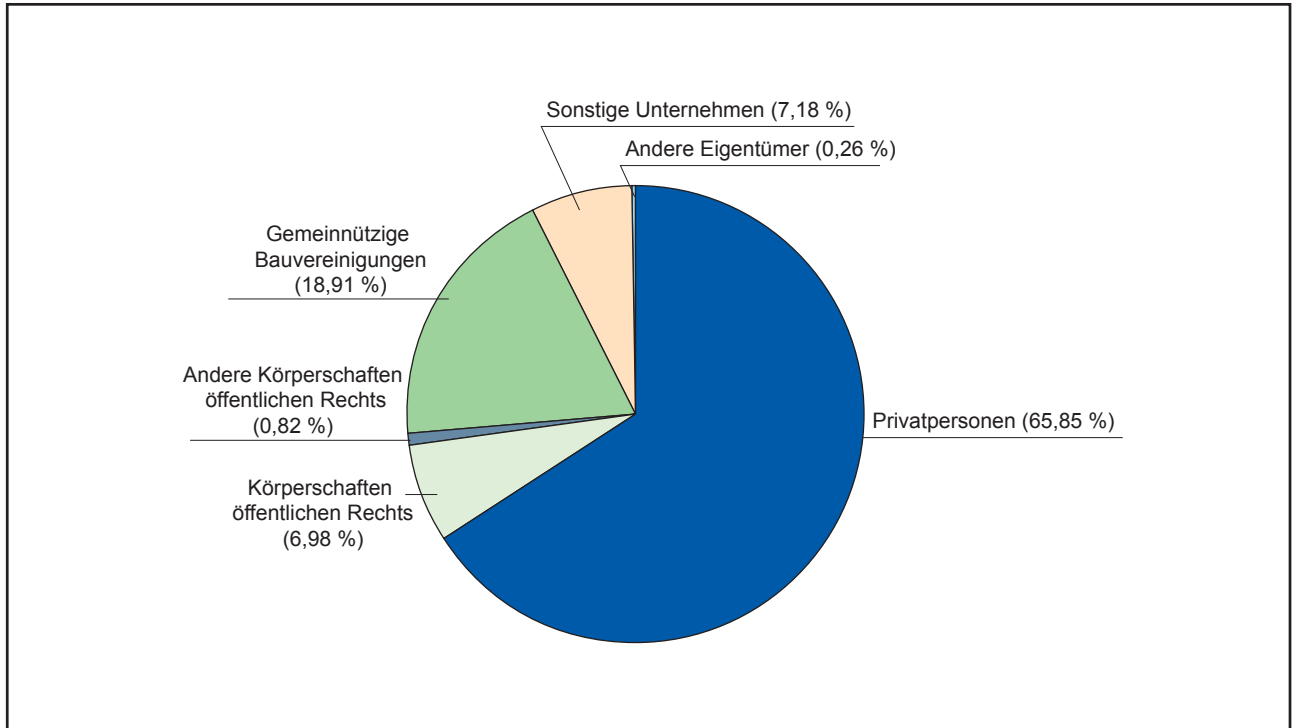

Quelle: Statistik Austria

Tab. 12.10 Bautätigkeit seit 1945



Jahr	Fertiggestellte					Jahr	Fertiggestellte				
	ganze Gebäude <sup>2)</sup>	Gebäude mit An-, Auf- und Umbauten	Wohnungen	davon in			ganze Gebäude <sup>2)</sup>	Gebäude mit An-, Auf- und Umbauten	Wohnungen	davon in	
				Neubauten	Zu- und Umbauten					Neubauten	Zu- und Umbauten
1945	.	.	76	76	.	1980	396	.	1.336	1.266	70
1946	.	.	182	182	.	1981	284	.	1.098	1.060	38
1947	.	.	88	40	48 <sup>1)</sup>	1982	241	.	652	635	17
1948	.	.	236	133	103 <sup>1)</sup>	1983	169	.	588	581	7
1949	.	.	387	231	156 <sup>1)</sup>	1984	233	.	704	677	27
1950	.	.	379	267	112 <sup>1)</sup>	1985	220	.	846	818	28
1951	.	.	634	454	180 <sup>1)</sup>	1986	135	.	216	192	24
1952	.	.	611	536	75 <sup>1)</sup>	1987	170	.	524	499	25
1953	.	.	487	487	.	1988	224	.	822	809	13
1954	.	.	580	580	.	1989	68	.	118	103	15
1955	.	.	680	680	.	1990	188	.	382	370	12
1956	.	.	653	653	.	1991	173	.	504	471	33
1957	.	.	670	670	.	1992	169	.	370	344	26
1958	.	.	545	545	.	1993	240	.	455	388	67
1959	.	.	412	412	.	1994	228	.	710	655	55
1960	.	.	828	828	.	1995	166	.	477	447	30
1961	.	.	535	535	.	1996	207	.	770	695	75
1962	.	.	604	566	38	1997	159	.	681	607	74
1963	.	.	629	595	34	1998	117	.	607	544	63
1964	.	.	647	549	98	1999	181	.	941	888	53
1965	.	.	576	549	27	2000	179	.	932	849	83
1966	.	.	887	858	29	2001	149	.	637	559	78
1967	.	.	805	735	70	2002	189	.	773	727	46
1968	.	.	1.434	1.369	65	2003 <sup>3)</sup>	.	.	663	.	.
1969	.	.	1.037	969	68	2004 <sup>3)</sup>	73	25	.	.	.
1970	.	.	1.008	961	47	2005	211	47	544	490	54
1971	.	.	504	463	41	2006	203	55	657	634	23
1972	.	.	1.318	1.229	89	2007	125	26	398	390	8
1973	137	.	514	501	13	2008	259	28	737	728	9
1974	185	.	969	930	39	2009	198	40	602	569	33
1975	283	.	1.293	1.246	47	2010	171	41	811	755	56
1976	180	.	1.392	1.348	44	2011	112	50	433	412	21
1977	140	.	534	502	32	2012	175	50	973	944	29
1978	210	.	507	494	13	2013	152	63	750	702	48
1979	170	.	794	772	22						

<sup>1)</sup> Kriegsschädenbehebungen.

<sup>2)</sup> Vor 2004 inkl. An-, Auf- und Umbauten.

<sup>3)</sup> Umstellung auf Gebäude- und Wohnungsregister im November 2004, daher keine vollzähligen Daten vorhanden.

Quelle: Statistik Austria

**Tab. 12.11** Entwicklung der Bautätigkeit

Jahr	Neuerichtung ganzer Gebäude				Gebäude mit An-, Auf- und Umbautätigkeiten			
	Bewilligungen	Fertigstellungen	Einstellungen	offene Bauvorhaben	Bewilligungen	Fertigstellungen	Einstellungen	offene Bauvorhaben
2004 <sup>1)</sup>	179	73	2	502	42	25	-	111
2005	219	211	10	500	53	47	-	117
2006	215	203	94	418	22	55	1	83
2007	184	125	12	493	12	26	1	76
2008	146	259	21	361	38	28	-	123
2009	144	198	16	216	32	40	-	115
2010	153	171	5	301	31	41	-	107
2011	136	112	9	366	42	50	-	137
2012	146	175	10	372	54	50	2	156
2013	134	152	15	351	38	63	3	136

<sup>1)</sup> Umstellung auf Gebäude- und Wohnungsregister im November 2004, daher keine vollzähligen Daten vorhanden.

Quelle: Statistik Austria

**Tab. 12.12** Gebäude und Wohnungen nach bestimmten Kriterien am Ende des Berichtsjahres 2013

Bezeichnung	Gebäude				
	insgesamt	überbaute Grundfläche	Bruttogrundfläche	Anzahl der darin befindlichen	
				Wohnungen	sonstige Nutzungseinheiten
in m <sup>2</sup>					
<b>Gebäudeeigenschaft (überwiegende Nutzung der Bruttogeschossflächen des Gebäudes)</b>					
Wohngebäude für private Wohnzwecke	17.868	3.283.780	8.115.836	57.782	1.400
dav. Gebäude mit 1 Wohnung	10.558	1.465.356	2.272.819	10.558	657
dav. Gebäude mit 2 oder mehr Wohnungen	7.310	1.818.424	5.843.017	47.224	743
Wohngebäude für Gemeinschaften	52	47.806	151.707	36	65
Hotels und ähnliche Gebäude	212	76.967	178.605	220	228
Bürogebäude	610	397.061	1.177.186	576	747
Groß- und Einzelhandelsgebäude	527	358.644	781.085	459	616
Gebäude des Verkehrs-/Nachrichtenwesens	46	26.121	55.170	16	46
Industrie- und Lagergebäude	958	634.583	994.827	494	984
Gebäude für Kultur-/Freizeit Zwecke sowie das Bildungs- und Gesundheitswesen	211	291.455	926.259	88	244
Landwirtschaftliches Nutzgebäude	62	20.878	21.554	-	63
Privatgarage	209	8.953	9.130	-	210
Kirchen, sonstige Sakralbauten	24	10.279	10.949	-	24
Pseudobaulichkeit	19	1.195	1.195	-	19
Sonstiges Bauwerk	556	113.030	170.862	-	556
<b>Insgesamt</b>	<b>21.354</b>	<b>5.270.752</b>	<b>12.594.365</b>	<b>59.671</b>	<b>5.202</b>
<b>Gebäude mit oder ohne Wohnungen</b>					
Gebäude mit Wohnungen	18.897	3.843.109	9.530.955	59.671	2.593
Gebäude ohne Wohnungen	2.457	1.427.643	3.063.410	-	2.609
<b>Insgesamt</b>	<b>21.354</b>	<b>5.270.752</b>	<b>12.594.365</b>	<b>59.671</b>	<b>5.202</b>
<b>Bauperiode</b>					
Vor 1919	1.762	570.977	1.488.385	4.372	774
1919 bis 1944	2.360	361.132	761.247	4.589	435
1945 bis 1960	3.566	679.358	1.584.021	8.072	709
1961 bis 1970	2.796	778.040	1.946.052	10.179	598
1971 bis 1980	2.787	875.395	2.181.017	9.446	561
1981 bis 1990	2.416	745.960	1.674.079	6.614	407
1991 bis 2000	1.580	359.693	844.753	5.588	238

Tab. 12.12 Schluss

Bezeichnung	Gebäude				
	insgesamt	überbaute Grundfläche	Brutto- grund- fläche	Anzahl der darin befindlichen	
				in m <sup>2</sup>	Woh- nungen
2001	219	46.572	111.865	878	38
2002	210	46.459	112.478	894	27
2003	212	39.060	112.738	736	26
2004	165	39.299	112.813	560	33
2005	349	66.525	130.384	615	86
2006	167	52.624	165.174	465	51
2007	140	43.216	95.134	603	39
2008	275	63.519	155.374	753	89
2009	201	50.683	115.687	574	85
2010	171	64.180	229.194	759	153
2011	120	28.352	80.130	440	114
2012	194	55.595	186.936	1.215	170
2013	118	27.297	82.739	482	91
Unbekannt	1.546	276.816	424.164	1.837	478
<b>Insgesamt</b>	<b>21.354</b>	<b>5.270.752</b>	<b>12.594.365</b>	<b>59.671</b>	<b>5.202</b>
<b>Anzahl der Hauptgeschoße des Gebäudes</b>					
<b>Gebäude nach oberirdischen Geschossen</b>					
1 Geschoß (ebenerdig)	7.123	1.434.829	1.522.559	5.977	1.892
2 Geschoße	9.230	1.851.077	3.550.397	13.676	1.536
3 Geschoße	2.717	918.793	2.667.694	12.369	887
4 Geschoße	1.474	612.479	2.327.466	14.113	434
5 Geschoße	502	251.042	1.202.275	6.156	277
6 -10 Geschoße	284	185.468	1.197.282	6.087	139
11 Geschoße und mehr	24	17.064	126.692	1.293	37
<b>Insgesamt</b>	<b>21.354</b>	<b>5.270.752</b>	<b>12.594.365</b>	<b>59.671</b>	<b>5.202</b>
<b>Gebäude nach unterirdischen Geschossen</b>					
Kein unterirdisches Geschoss	20.453	4.952.066	11.698.596	56.255	4.193
1 Geschoss (ebenerdig)	898	314.753	865.651	3.412	1.001
2 Geschosse	2	2.923	17.932	3	4
3 Geschosse und mehr	1	1.010	12.185	1	4
<b>Insgesamt</b>	<b>21.354</b>	<b>5.270.752</b>	<b>12.594.365</b>	<b>59.671</b>	<b>5.202</b>
<b>Eigentümer des Gebäudes</b>					
Privatperson	16.907	3.271.795	6.954.325	37.736	3.181
Bund	90	54.435	156.661	234	37
Land	130	90.335	352.804	489	114
Gemeinde	506	243.991	666.021	3.222	224
Andere öffentliche (rechtliche) Körperschaft	192	99.848	292.937	476	140
Gemeinnützige Bauvereinigung	1.222	364.091	1.332.588	11.332	145
Sonstiges Unternehmen (z.B.: AG, GmbH, Bank)	1.339	1.010.566	2.519.729	4.788	967
Andere Eigentümer (z.B. Verein)	94	48.741	135.276	292	70
Unbekannt	874	86.950	184.024	1.102	324
<b>Insgesamt</b>	<b>21.354</b>	<b>5.270.752</b>	<b>12.594.365</b>	<b>59.671</b>	<b>5.202</b>
<b>Art der Wärmebereitstellung (Heizung)</b>					
Zentral	15.350	4.165.551	10.057.571	44.693	3.375
Dezentral	4.749	867.373	1.997.870	12.706	1.193
Nicht beheizt	39	13.645	13.888	2	39
Keine Angaben	1.201	220.323	517.717	2.224	586
Unbekannt	15	3.860	7.319	46	9
<b>Insgesamt</b>	<b>21.354</b>	<b>5.270.752</b>	<b>12.594.365</b>	<b>59.671</b>	<b>5.202</b>

**Tab. 12.13 Nutzungseinheiten in Gebäuden nach bestimmten Kriterien am Ende des Berichtsjahres 2013**

Bezeichnung	Nutzungseinheiten in Gebäuden insgesamt	davon (in)									
		Wohnungen		sonstigen Nutzungseinheiten							
		Wohnungen	Wohnungen, die gleichzeitig Arbeitsstätte sind	Wohnfläche für Gemeinschaften	Hotel und andere Einheiten - kurzfr. Beherbergung	Büroflächen	Groß- und Einzelhandelsflächen	Verkehrs- und Nachrichtenwesen	Industrie und Lagerei	Kultur, Freizeit, Bildungs- und Gesundheitswesen	Sonstige <sup>1)</sup>
<b>Nutzfläche</b>											
unter 35 m <sup>2</sup>	<b>5.638</b>	5.056	23	2	7	49	67	11	73	22	328
35 bis unter 45 m <sup>2</sup>	<b>4.441</b>	4.106	28	-	7	25	38	4	46	8	179
45 bis unter 60 m <sup>2</sup>	<b>8.722</b>	8.283	66	2	9	27	44	2	35	12	242
60 bis unter 90 m <sup>2</sup>	<b>23.011</b>	22.094	229	4	35	66	78	4	78	23	400
90 bis unter 110 m <sup>2</sup>	<b>8.764</b>	8.300	170	-	16	51	40	2	43	16	126
110 bis unter 130 m <sup>2</sup>	<b>5.211</b>	4.860	142	2	14	32	40	3	28	18	72
130 bis unter 150 m <sup>2</sup>	<b>3.358</b>	3.061	134	-	9	43	19	-	22	8	62
150 m <sup>2</sup> und mehr	<b>5.729</b>	2.934	185	49	176	583	483	23	678	192	426
<b>Insgesamt</b>	<b>64.874</b>	<b>58.694</b>	<b>977</b>	<b>59</b>	<b>273</b>	<b>876</b>	<b>809</b>	<b>49</b>	<b>1.003</b>	<b>299</b>	<b>1.835</b>
<b>Nutzfläche in m<sup>2</sup></b>	<b>9.112.386</b>	4.702.467	110.280	121.015	161.792	1.090.263	722.905	54.253	956.980	857.356	335.075
<b>Geschoßaufteilung</b>											
1 Geschoß	<b>63.665</b>	57.645	973	39	260	833	787	47	985	270	1.826
2 Geschoße	<b>1.079</b>	994	3	9	8	17	15	2	15	11	5
3 Geschoße und mehr	<b>130</b>	55	1	11	5	26	7	-	3	18	4
<b>Insgesamt</b>	<b>64.874</b>	<b>58.694</b>	<b>977</b>	<b>59</b>	<b>273</b>	<b>876</b>	<b>809</b>	<b>49</b>	<b>1.003</b>	<b>299</b>	<b>1.835</b>
<b>Anzahl der (Wohn-)Räume</b>											
1 (Wohn)Raum	<b>10.529</b>	6.259	33	31	231	695	670	46	950	213	1.401
2 (Wohn)Räume	<b>8.511</b>	8.211	73	5	20	37	63	2	20	21	59
3 (Wohn)Räume	<b>14.127</b>	13.768	137	3	7	35	37	-	12	15	113
4 (Wohn)Räume	<b>16.207</b>	15.811	211	6	5	37	13	-	8	15	101
5 (Wohn)Räume	<b>8.820</b>	8.477	225	1	3	29	11	-	2	9	63
6 (Wohn)Räume und mehr	<b>6.656</b>	6.168	298	13	7	39	13	-	7	25	86
Keine Angabe	<b>24</b>	-	-	-	-	4	2	1	4	1	12
<b>Insgesamt</b>	<b>64.874</b>	<b>58.694</b>	<b>977</b>	<b>59</b>	<b>273</b>	<b>876</b>	<b>809</b>	<b>49</b>	<b>1.003</b>	<b>299</b>	<b>1.835</b>
<b>Rechtsverhältnis</b>											
Eigenbenützung	<b>13.046</b>	12.012	452	7	9	46	32	4	42	32	410
(Wohnungs-)Eigentum	<b>14.251</b>	13.801	159	-	16	69	79	-	6	25	96
Hauptmiete	<b>25.649</b>	24.951	282	10	29	136	132	1	31	34	43
Dienst- oder Naturalwhg.	<b>964</b>	936	22	2	-	2	1	-	-	-	1
Sonst. Rechtsverhältnis	<b>2.919</b>	2.846	60	-	2	1	5	-	-	-	5
Keine Angabe	<b>553</b>	137	-	2	5	11	10	-	16	10	362
Unbekannt	<b>7.492</b>	4.011	2	38	212	611	550	44	908	198	918
<b>Insgesamt</b>	<b>64.874</b>	<b>58.694</b>	<b>977</b>	<b>59</b>	<b>273</b>	<b>876</b>	<b>809</b>	<b>49</b>	<b>1.003</b>	<b>299</b>	<b>1.835</b>

<sup>1)</sup> Landwirtschaftliche Nutzung, Privatgaragen, Kirchen, sonstige Sakralbauten, Pseudobaulichkeiten, sonstige Bauwerke, Dachbodenflächen, Kellerflächen, Verkehrsflächen



**Tab. 12.14 Baubewilligungen und Fertigstellungen nach Nutzungseinheiten (Neubauten)**

Jahr	Bewilligungen insgesamt	Neubauten		Fertigstellungen insgesamt	Neubauten	
		Wohnungen	Sonstige Nutzung		Wohnungen	Sonstige Nutzung
2006	<b>666</b>	650	16	<b>651</b>	634	17
2007	<b>648</b>	626	22	<b>402</b>	390	12
2008	<b>514</b>	441	73	<b>783</b>	728	55
2009	<b>635</b>	537	98	<b>640</b>	569	71
2010	<b>931</b>	817	114	<b>895</b>	755	140
2011	<b>699</b>	582	117	<b>512</b>	412	100
2012	<b>856</b>	738	118	<b>1.081</b>	944	137
2013	<b>640</b>	538	102	<b>835</b>	702	133

Quelle: Statistik Austria

**Tab. 12.15 Baubewilligungen und Baufertigstellungen nach Nutzungseinheiten und bestimmten Kriterien (Neubauten)**

Bezeichnung	Bewilligungen insgesamt	davon		Fertigstellungen insgesamt	davon	
		Wohnungen	sonstige Nutzungseinheiten		Wohnungen	sonstige Nutzungseinheiten
<b>Nutzfläche</b>						
unter 35 m <sup>2</sup>	<b>10</b>	5	5	<b>14</b>	5	9
35 bis unter 45 m <sup>2</sup>	<b>36</b>	28	8	<b>48</b>	40	8
45 bis unter 60 m <sup>2</sup>	<b>149</b>	146	3	<b>205</b>	193	12
60 bis unter 90 m <sup>2</sup>	<b>241</b>	199	42	<b>317</b>	269	48
90 bis unter 110 m <sup>2</sup>	<b>77</b>	68	9	<b>83</b>	70	13
110 bis unter 130 m <sup>2</sup>	<b>33</b>	29	4	<b>50</b>	48	2
130 bis unter 150 m <sup>2</sup>	<b>35</b>	33	2	<b>36</b>	33	3
150 m <sup>2</sup> und mehr	<b>59</b>	30	29	<b>82</b>	44	38
<b>Insgesamt</b>	<b>640</b>	<b>538</b>	<b>102</b>	<b>835</b>	<b>702</b>	<b>133</b>
<b>Anzahl der (Wohn-)Räume</b>						
1 (Wohn)Raum	<b>44</b>	10	34	<b>74</b>	4	70
2 (Wohn)Räume	<b>177</b>	167	10	<b>243</b>	233	10
3 (Wohn)Räume	<b>218</b>	196	22	<b>284</b>	267	17
4 (Wohn)Räume	<b>115</b>	102	13	<b>146</b>	130	16
5 (Wohn)Räume	<b>51</b>	39	12	<b>49</b>	39	10
6 (Wohn)Räume und mehr	<b>33</b>	24	9	<b>39</b>	29	10
Keine Angabe	<b>2</b>	-	2	<b>-</b>	-	-
<b>Insgesamt</b>	<b>640</b>	<b>538</b>	<b>102</b>	<b>835</b>	<b>702</b>	<b>133</b>
<b>Rechtsverhältnis</b>						
Eigenbenützung Gebäudeeigentümer	<b>146</b>	81	65	<b>158</b>	89	69
Wohnungseigentum	<b>380</b>	373	7	<b>461</b>	431	30
Hauptmiete	<b>6</b>	4	2	<b>180</b>	169	11
Dienst- oder Naturalwohnungen	<b>2</b>	2	-	<b>-</b>	-	-
Sonstiges Rechtsverhältnis	<b>2</b>	-	2	<b>1</b>	1	-
Keine Angabe	<b>-</b>	-	-	<b>1</b>	-	1
Unbekannt	<b>104</b>	78	26	<b>34</b>	12	22
<b>Insgesamt</b>	<b>640</b>	<b>538</b>	<b>102</b>	<b>835</b>	<b>702</b>	<b>133</b>

Quelle: Statistik Austria

**Tab. 12.16 Baubewilligungen und Baufertigstellungen (Neubauten)**

Bezeichnung	Anzahl der					
	Bewilligungen von			Fertigstellungen von		
	Gebäuden	Wohnungen	Sonstigen Nutzungseinheiten	Gebäuden	Wohnungen	Sonstigen Nutzungseinheiten
<b>Gebäudeeigenschaft (überwiegende Nutzung der Bruttogeschossflächen des Gebäudes)</b>						
Wohngebäude für private Wohnzwecke	121	536	84	143	701	117
dav. Wohngebäude mit 1 Wohnung	86	86	60	99	99	74
dav. Wohngebäude mit 2 od. mehr Wohnungen	35	450	24	44	602	43
Wohngebäude für Gemeinschaften	-	-	-	1	-	1
Hotels und ähnliche Gebäude	1	-	1	-	-	-
Bürogebäude	2	-	6	3	1	8
Groß- und Einzelhandelsgebäude	4	2	5	3	-	5
Gebäude des Verkehrs- und Nachrichtenwesens	-	-	-	-	-	-
Industrie- und Lagergebäude	4	-	4	1	-	1
Gebäude für Kultur-/Freizeit Zwecke sowie das Bildungs- und Gesundheitswesen	1	-	1	1	-	1
Sonstiges Bauwerk	1	-	1	-	-	-
<b>Insgesamt</b>	<b>134</b>	<b>538</b>	<b>102</b>	<b>152</b>	<b>702</b>	<b>133</b>
<b>Gebäude mit oder ohne Wohnungen</b>						
Gebäude mit Wohnungen	122	538	85	144	702	122
Gebäude ohne Wohnungen	12	-	17	8	-	11
<b>Insgesamt</b>	<b>134</b>	<b>538</b>	<b>102</b>	<b>152</b>	<b>702</b>	<b>133</b>
<b>Eigentümer des Gebäudes</b>						
Privatperson	86	160	69	96	178	78
Bund	-	-	-	-	-	-
Land	-	-	-	-	-	-
Gemeinde	1	-	1	-	-	-
Andere öffentliche (rechtliche) Körperschaft	-	-	-	-	-	-
Gemeinnützige Bauvereinigung	-	-	-	6	108	8
Sonstiges Unternehmen (z.B.: AG, GmbH, Bank)	47	378	32	50	416	47
Andere Eigentümer (z.B. Verein)	-	-	-	-	-	-
<b>Insgesamt</b>	<b>134</b>	<b>538</b>	<b>102</b>	<b>152</b>	<b>702</b>	<b>133</b>
<b>Art der Wärmebereitstellung (Heizung)</b>						
Zentral	122	523	96	147	700	129
Dezentral	-	-	-	1	1	1
Nicht beheizt	2	1	1	1	-	1
Unbekannt	10	14	5	3	1	2
<b>Insgesamt</b>	<b>134</b>	<b>538</b>	<b>102</b>	<b>152</b>	<b>702</b>	<b>133</b>
<b>Art der Warmwasserbereitstellung</b>						
Zentral	112	415	81	144	597	122
Dezentral	1	-	1	-	-	-
Kein Warmwasser	1	-	1	-	-	-
Unbekannt	20	123	19	8	105	11
<b>Insgesamt</b>	<b>134</b>	<b>538</b>	<b>102</b>	<b>152</b>	<b>702</b>	<b>133</b>
<b>Art der Gasversorgung</b>						
Netzanschluss	2	15	1	2	5	1
Kein Netzanschluss	127	518	95	144	685	126
Unbekannt	5	5	6	6	12	6
<b>Insgesamt</b>	<b>134</b>	<b>538</b>	<b>102</b>	<b>152</b>	<b>702</b>	<b>133</b>

Quelle: Statistik Austria

**Tab. 12.17 Stadteigene Objekte mit Wohnungen**

Objekte im Besitz der	Bestand am Ende des Jahres an	
	Objekten mit Wohnungen	Wohnungen
Stadt	63	1.704
Immobilien Verwaltung Klagenfurt GmbH & Co KEG	78	1.424
<b>Insgesamt</b>	<b>141</b>	<b>3.128</b>

Quelle: Magistrat Klagenfurt am Wörthersee, Abt. Wohnungen und Besitzverwaltung / IVK

**Tab. 12.18 Vorgemerkte Wohnungssuchende und Wohnungen mit Einweisungsrecht der Stadt**

Jahr	Vorgemerkte Wohnungssuchende beim Magistrat Klagenfurt	Bestand an Wohnungen am 31.12. des Berichtsjahres	
		für die die Stadt das ständige Einweisungsrecht besitzt	für die die Stadt ein einmaliges Einweisungsrecht besitzt
1990	1.600	1.056	320
1995	2.909	1.231	387
2000	1.662	1.666	408
2005	2.673	1.926	600
2006	2.086	1.971	653
2007	1.996	1.971	805
2008	2.217	2.302	841
2009	2.344	2.302	988
2010	2.200	2.302	1.072
2011	2.583	2.302	1.239
2012	2.523	2.316	1.469
2013	2.483	2.316	1.529

Quelle: Magistrat Klagenfurt am Wörthersee, Abt. Präsidium

**Tab. 12.19 Durch die Stadt Klagenfurt zugewiesene Wohnungen**

Jahr	Anzahl der zugewiesenen Wohnungen im Berichtsjahr				
	aus stadteigenem Wohnungsbestand	für die die Stadt		aus sonstigem Rechtstitel	insgesamt
		das ständige Einweisungsrecht besitzt	das einmalige Einweisungsrecht besitzt		
1990	110	35	-	-	145
1995	130	237	14	-	381
2000	191	129	-	16	336
2005	249	171	187	15	622
2006	297	159	66	9	531
2007	165	509	24	8	706
2008	294	188	314	13	809
2009	302	151	180	11	644
2010	296	169	184	5	654
2011	244	161	180	8	593
2012	299	224	162	3	688
2013	262	192	91	8	553

Quelle: Magistrat Klagenfurt am Wörthersee, Abt. Präsidium

**Tab. 12.20 Veränderungen des städteigenen Grundbesitzes (Privatbesitz)**

Jahr	Stand am Anfang des Berichtsjahres	Zuwachs	Abgang	Stand am Ende des Berichtsjahres
		insgesamt		
		m <sup>2</sup>		
1990	7.818.327	201.608	67.612	7.952.323
2000	8.231.529	27.173	29.729	8.228.973
2005	12.988.268	6.528	61.540	12.933.256
2006	12.933.256	-	211.979	12.721.277
2007	12.721.277	52.222	161.745	12.611.754
2008	12.611.754	59.840	148.465	12.523.129
2009	12.523.129	347.750	72.317	12.798.562
2010	12.798.562	9.633	11.045	12.797.150
2011	12.797.150	17.988	13.658	12.801.480
2012	12.801.480	4.533	36.948	12.769.065
2013	12.769.065	769	26.013	12.743.821

Quelle: Magistrat Klagenfurt am Wörthersee, Abt. Wohnungen und Besitzverwaltung / IVK

**Tab. 12.21 Grundbesitz außerhalb von Klagenfurt nach Katastralgemeinden**

Katastralgemeinde	Privatbesitz der Landeshauptstadt Klagenfurt
Ebenthal	11.894
Kading	90.477
Karnburg	136.749
Reifnitz	96.427
Windisch-Bleiberg	608
Maria Elend	4.520.144
<b>Insgesamt</b>	<b>4.856.299</b>

Quelle: Magistrat Klagenfurt am Wörthersee, Abt. Wohnungen und Besitzverwaltung / IVK

**12****Tab. 12.22 Bauverwaltung – Bauansuchen und deren Erledigung**

Jahr	Bauan- suchen	darunter erledigt durch					Mitteilung über beabsichtigte Ausführung bewilligungs- freier Vorhaben
		Baube- willigung	Änderungs- bewilligung	Benützung- bewilligung	Bauantrags- zurückweisung	Bauantrags- abweisung	
1990	2.428 <sup>1)</sup>	1.227	321	703	109	10	-
2000	605	571	131	-	14	2	546
2005	710	641	130	-	21	2	451
2006	704	615	134	-	7	-	474
2007	676	575	133	-	14	10	360
2008	672	588	130	-	8	4	450
2009	642	518	108	-	17	9	402
2010	763	598	118	-	17	4	401
2011	697	579	118	-	12	3	454
2012	735	582	98	-	11	3	413
2013	684	502	106	-	21	4	408

<sup>1)</sup> Inkl. Kollaudierungsansuchen.

Quelle: Magistrat Klagenfurt am Wörthersee, Abt. Baurecht.Gewerberecht.Bevölkerungswesen

**Tab. 12.23 Wohnbauförderung – Art der geförderten Objekte**

Bezeichnung/ Jahr	Anzahl der zugesicherten	
	Anträge	Wohneinheiten
<b>Ersterwerb von Wohnraum (Wohnbauschek)</b>		
Eigenheime	2	2
Eigenheime im Gruppenwohnbau	5	5
Eigentumswohnungen	189	189
<b>Ersterwerb insgesamt</b>	<b>196</b>	<b>196</b>
<b>Errichtung von Eigenheimen</b>		
Eigenheime	15	15
Eigenheime im Gruppenwohnbau	-	-
<b>Eigenheime insgesamt</b>	<b>15</b>	<b>15</b>
<b>Mietwohnungen</b>	<b>8</b>	<b>428</b>
<b>Insgesamt</b>	<b>219</b>	<b>639</b>
2012	193	266
2011	147	269
2010	185	534
2009	247	518
2008	190	638
2007	239	544
2006	249	485
2005	220	596
2000	165	358

Quelle: Amt der Kärntner Landesregierung

**Tab. 12.24 Landes-, Wohn- und Siedlungsfonds – Art der geförderten Objekte**

Bezeichnung/ Jahr	Anzahl der zugesicherten	
	Anträge	Wohneinheiten (Schlafstellen bei Heimen)
Eigenheime	8	8
Eigenheime im Gruppenwohnbau	-	-
Mietwohnungen	2	17
Heime	-	-
<b>Insgesamt</b>	<b>10</b>	<b>25</b>
2012	11	14
2011	27	27
2010	29	39
2009	15	15
2008	31	49
2007	26	26
2006	38	43
2005	28	28
2000	33	48

Quelle: Amt der Kärntner Landesregierung

**Tab. 12.25 Wohnbeihilfe**

Jahr	Förderungsempfänger insgesamt	davon		Ausbezahlter Betrag in Euro
		Einpersonenhaushalte	Mehrpersonenhaushalte	
2001	1.744	1.160	584	1.761.391
2002	1.953	1.355	598	2.071.500
2003	1.984	1.375	609	1.986.794
2004	2.232	1.530	702	2.282.800
2005	2.312	1.570	742	2.337.400
2006	2.275	1.530	745	2.298.600
2007	2.128	1.489	639	2.111.410
2008	3.824	2.702	1.122	2.565.635
2009	2.623	1.862	761	3.239.321
2010	2.735	1.927	808	3.376.912
2011 <sup>1)</sup>	2.585	1.876	709	3.442.403
2012 <sup>2)</sup>	4.609	3.296	1.313	7.067.000
2013	4.909	3.532	1.377	7.942.000

<sup>1)</sup> Bis 2011 nur Daten der allgemeinen Wohnbeihilfe.

<sup>2)</sup> Ab 2012 neue Erhebungsbasis: die allgemeine Wohnbeihilfe und die Wohnbeihilfe geförderter Wohnungen werden unter dem Begriff Wohnbeihilfe zusammengefasst.

Quelle: Amt der Kärntner Landesregierung

# 12

**Tab. 12.26 Grundverkehrsstatistik**

Jahr	Anzahl				Insgesamt	darunter mit Ausländerbeteiligung
	Kaufverträge	Schenkungsverträge	Übergabverträge	Sonstiges		
1998	905	177	170	336	<b>1.588</b>	74
1999	905	156	168	289	<b>1.518</b>	95
2000	1.004	376	558	304	<b>2.242</b>	104
2001	929	267	516	251	<b>1.963</b>	105
2002	1.042	74	119	247	<b>1.482</b>	125
2003	952	86	109	245	<b>1.392</b>	122
2004	1.027	57	129	239	<b>1.452</b>	135
2005	1.150	71	109	260	<b>1.590</b>	150
2006	1.205	86	133	291	<b>1.715</b>	149
2007	1.261	71	90	228	<b>1.650</b>	156
2008	1.197	135	128	269	<b>1.729</b>	137
2009	1.247	172	171	332	<b>1.922</b>	121
2010	1.230	223	162	344	<b>1.959</b>	144
2011	1.334	172	163	368	<b>2.037</b>	143
2012	1.292	287	350	470	<b>2.399</b>	148
2013	1.176	169	167	549	<b>2.061</b>	144

Quelle: Magistrat Klagenfurt am Wörthersee, Abt. Baurecht.Gewerberecht

**Tab. 12.27 Stadtplanung**

Jahr	Bauakte	Bauanzeigen	Anträge auf Änderung oder Festlegung eines speziellen Bebauungsplanes	Grundteilungsakte	Anregungen auf Änderung des Flächenwidmungsplanes	Kaufverträge	Ansuchen um Werbeanlagen, Färbelungen, Fassaden	Stellungnahmen zu Betriebsanlagenehmigungen, Standortverlegungen	Gutachten und Stellungnahmen in Naturschutz- und Rodungsverfahren	Subventionen von Fassadensanierungen
2000	910	299	13	190	.	2.200	184	19	.	.
2001	915	285	7	175	.	1.350	196	30	.	.
2002	931	287	17	178	.	788	166	26	.	.
2003	830	315	5	136	.	652	151	31	.	.
2004	979	211	6	146	.	732	133	23	.	.
2005	1.057	349	26	153	.	687	137	31	.	.
2006	1.001	413	25	121	.	563	174	3	.	.
2007	1.036	358	15	157	72	665	160	-	13	.
2008	994	384	14	126	58	675	154	-	20	.
2009	898	358	11	106	50	697	113	-	26	.
2010	1.122	343	20	132	46	703	132	-	23	.
2011	1.120	422	9	115	49	675	78	-	22	.
2012	998	396	9	82	71	321	99	-	23	.
2013	1.045	425	17	140	62	600	89	-	27	6

Quelle: Magistrat Klagenfurt am Wörthersee, Abt. Stadtplanung

**Tab. 12.28 Länge der öffentlichen Straßen**

Jahr	Öffentliche Straßen insgesamt	davon				nicht von der Stadt erhalten <sup>1)</sup>
		von der Stadt erhalten			in km	
		zusammen	davon			
			mit staubfreier Decke	mit nicht staubfreier Decke		
1990	<b>583,3</b>	528,3	403,0	125,3	55,0	
2000	<b>634,0</b>	557,8	456,7	101,1	76,2	
2005	<b>641,4</b>	565,2	476,1	89,1	76,2	
2006	<b>642,2</b>	565,9	478,2	87,8	76,2	
2007	<b>643,8</b>	567,5	480,0	87,6	76,2	
2008	<b>644,4</b>	568,1	482,9	85,2	76,2	
2009	<b>644,9</b>	568,6	483,9	84,7	76,3	
2010	<b>644,9</b>	568,6	485,2	83,4	76,3	
2011	<b>645,2</b>	568,9	487,7	81,2	76,3	
2012	<b>645,7</b>	569,4	488,7	80,7	76,3	
2013	<b>647,1</b>	570,8	491,3	79,5	76,3	

<sup>1)</sup> Autobahnen, Bundes- und Landesstraßen.

Quelle: Magistrat Klagenfurt am Wörthersee, Abt. Straßenbau und Verkehr

**Tab. 12.29 Straßenbau und Straßenerhaltung**

Bezeichnung		Straßenbau <sup>1)</sup>	Straßen- erhaltung <sup>2)</sup>	Insgesamt
<b>Makadamstraßen</b>				
Verarbeitetes Recyclingmaterial, Asphaltaufruch		3.047	1.502	<b>4.549</b>
Material in m <sup>3</sup>	Kies	2.760	1.100	<b>3.860</b>
	Beton	204	30	<b>234</b>
	Aushub	5.300	120	<b>5.420</b>
Geleistete Arbeitsstunden		8.383	11.416	<b>19.799</b>
Geräte- und LKW-Stunden		5.589	7.253	<b>12.842</b>
<b>Asphaltstraßen</b>				
Verarbeitetes Kiesmischgut <sup>4)</sup>		5.121	2.207	<b>7.328</b>
Material Oberlage <sup>4)</sup>		1.030	817	<b>1.847</b>
in m <sup>3</sup> <sup>3)</sup>	Asphaltaufruch	4.885	3.024	<b>7.909</b>
	Kaltmischgut	-	25	<b>25</b>
	Kies	22.366	7.500	<b>29.866</b>
	Aushub	27.958	9.375	<b>37.333</b>
	Beton	408	81	<b>489</b>
	Kaltrecycling	2.160	1.275	<b>3.435</b>
	Schüttmaterial	1.080	300	<b>1.380</b>
Geleistete Arbeitsstunden		16.767	22.706	<b>39.473</b>
Geräte- und LKW-Stunden		11.179	11.596	<b>22.775</b>

<sup>1)</sup> Kiesmischgut und Oberlage inkl. Erhaltung kompletter Straßenzüge.

<sup>2)</sup> Kleinmischgut und Oberlage, reine Instandsetzungsarbeiten.

<sup>3)</sup> Auf Straßen-Baustellen der Abteilung Kommunale Dienste in Eigenregie und Fremdarbeit (Belagsarbeiten) verarbeitetes Material.

<sup>4)</sup> Ohne Versorgungsträgergrabungen.

Quelle: Magistrat Klagenfurt am Wörthersee, Abt. Straßenbau und Verkehr

12

**Tab. 12.30 Winterdienst**

Jahr	Anzahl der geleisteten Schneepflugstunden mit		Abgeführter Schnee				Gestreuter Splitt	Streusalz und Calcium
			Anzahl der Fahren bzw. m <sup>3</sup> mit					
	eigenen Fahrzeugen	fremden Fahrzeugen (Frächter)	eigenem LKW		fremdem LKW (Frächter)		kg	
			Fahren	m <sup>3</sup>	Fahren	m <sup>3</sup>		
1990	295	233	1.061	10.600	-	-	841.651	403.000
2000	2.150	811	5.594	45.594	1.198	11.980	1.236.500	746.900
2005	2.703	2.676	4.762	39.716	4.345	43.450	1.051.150	1.617.212
2006	742	651	9.969	100.000	10.223	120.000	1.042.000	695.500
2007	339	268	857	7.000	-	-	30.500	454.000
2008	358	434	173	1.384	-	-	334.000	587.000
2009	339	686	857	6.360	-	-	543.850	1.371.050
2010	960	1.480	2.565	21.090	-	-	1.335.300	2.097.800
2011	2.872	200	1.927	15.668	-	-	2.045.940	381.835
2012	891	771	952	7.762	-	-	1.080.900	1.494.490
2013	1.505	3.010	5.425	44.554	-	-	820.480	2.148.980

Quelle: Magistrat Klagenfurt am Wörthersee, Abt. Straßenbau und Verkehr

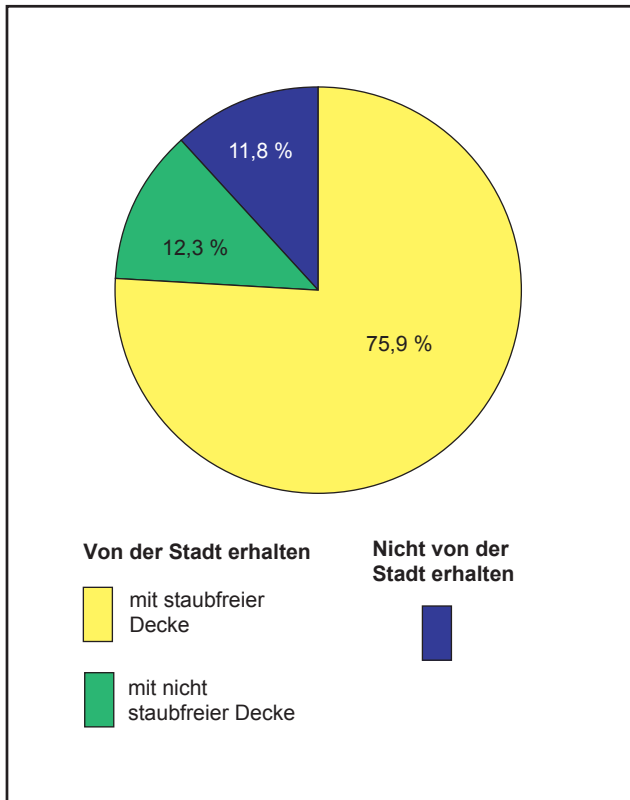
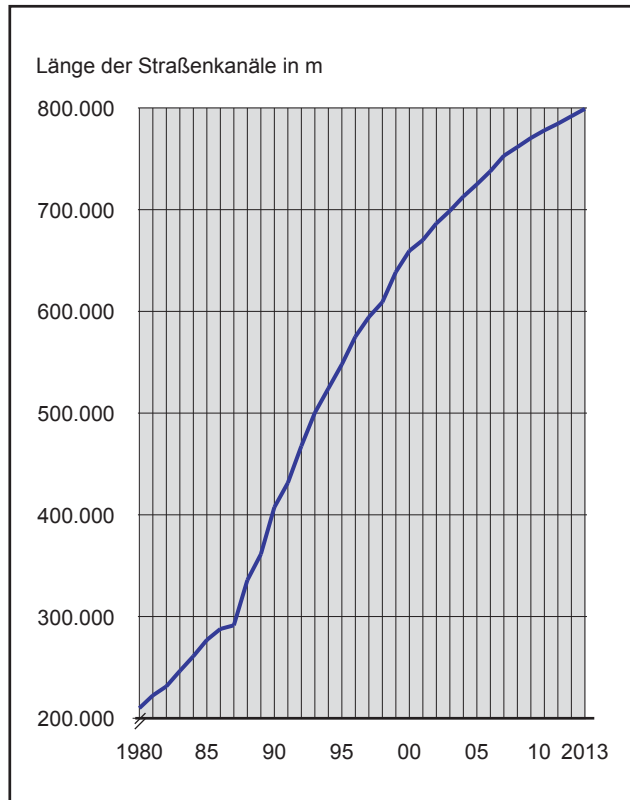
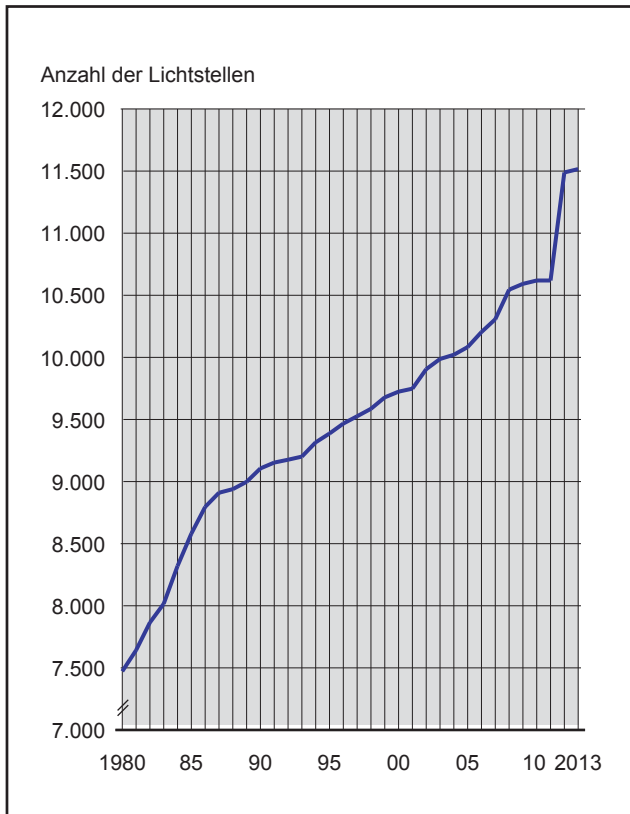
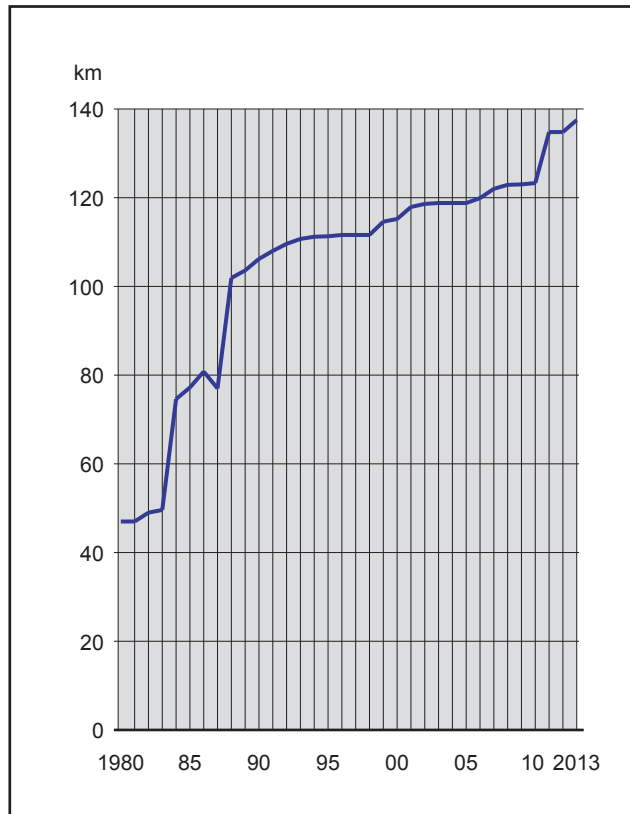

**Grafik 12.4 Öffentliche Straßen**

**Grafik 12.5 Kanalisation**

**Grafik 12.6 Öffentliche Beleuchtung**

**Grafik 12.7 Rad- und Fußwege**

Quelle: Magistrat Klagenfurt am Wörthersee, Abt. Straßenbau und Verkehr und Abt. Entsorgung

**Tab. 12.31 Straßenbeleuchtung**

Jahr	Elektrische Beleuchtung	Elektrische Verkehrssignalanlagen	Blinkanlagen
1990	9.106	81	40
2000	9.724	85	44
2005	10.083	92	43
2006	10.204	97	43
2007	10.307	96	43
2008	10.545	104	42
2009	10.592	104	42
2010	10.619	104	42
2011	10.619	104	42
2012	11.489	105	42
2013	11.516	105	42

Quelle: Magistrat Klagenfurt am Wörthersee, Abt. Straßenbau und Verkehr

**Tab. 12.32 Kanalisation**

Jahr	Länge der Straßenkanäle in m
1990	407.386
2000	659.496
2005	724.934
2006	737.813
2007	752.999
2008	761.582
2009	770.447
2010	777.965
2011	784.531
2012	791.853
2013	799.151

Quelle: Magistrat Klagenfurt am Wörthersee, Abt. Entsorgung

**12****Tab. 12.33 Großkläranlage**

Jahr	Im Berichtsjahr gereinigte Abwässer in Mio. m <sup>3</sup>	Entzogener Schlamm in m <sup>3</sup>	Aus Faulprozess gewonnenes Gas in m <sup>3</sup>
1990	10,5	137.973	1.309.003
2000	15,1	82.185	2.038.994
2005	12,9	85.414	2.494.963
2006	13,6	90.514	2.718.135
2007	12,3	99.584	2.733.939
2008	12,9	104.654	3.238.569
2009	13,7	93.760	2.985.299
2010	13,6	88.887	2.657.092
2011	12,3	91.284	2.996.943
2012	14,0	99.798	3.189.945
2013	14,3	96.368	3.092.215

Quelle: Magistrat Klagenfurt am Wörthersee, Abt. Entsorgung

**Tab. 12.34 Grün- und Waldflächen**

Jahr	Von der Abteilung Stadtgarten betreute	
	Grünflächen	Waldflächen
	m <sup>2</sup>	
1990	1.977.450	1.852.000
2000	2.091.560	1.225.600
2005	2.091.560	305.000 <sup>1)</sup>
2006	2.103.960	305.000
2007	2.103.960	305.000
2008	2.103.960	305.000
2009	2.103.960	305.000
2010	2.103.960	305.000
2011	2.154.760	305.000
2012	2.154.760	320.500
2013	2.154.760	320.500

<sup>1)</sup> Rückgang der Waldflächen wegen Rückgabe an die Stadtwerke AG.

Quelle: Magistrat Klagenfurt am Wörthersee, Abt. Stadtgarten

**Tab. 12.35 Schrebergärten<sup>1)</sup>**

Anlage	Anzahl der Parzellen	Ausmaß der Gärten	Ø Größe einer Parzelle
		m <sup>2</sup>	
Ufergasse/West	22	3.475	158
Ufergasse/Mitte	42	5.893	140
Ufergasse/Ost	24	3.659	152
Suppanstraße	73	11.243	154
Gerberweg	90	17.507	195
Schwendnergasse	37	8.380	226
Keltenstraße	95	19.914	210
An der Walk	11	2.326	211
<b>Insgesamt</b>	<b>394</b>	<b>72.397</b>	<b>184</b>

<sup>1)</sup> Stadteigene Kleingartenanlagen, ohne Hausgärten.

Quelle: Magistrat Klagenfurt am Wörthersee, Abt. IVK / Wohnung und Besitzverwaltung

**Tab. 12.36 Städtische Kinderspielplätze, Fußgängerzonen, Radwege**

Jahr	Spielplätze	Fußgängerzonen in m <sup>2</sup>	Rad- und Gehwege insgesamt in km
1990	50	13.560	<b>106,2</b>
2000	47	18.360	<b>115,2</b>
2005	48	18.360	<b>118,8</b>
2006	49	18.360	<b>119,9</b>
2007	49	18.360	<b>122,0</b>
2008	49	18.360	<b>122,9</b>
2009	49	18.360	<b>123,0</b>
2010	49	18.360	<b>123,3</b>
2011	44	18.360	<b>134,8</b>
2011	44	18.360	<b>134,8</b>
2012	44	18.360	<b>134,8</b>
2013	40	18.360	<b>137,5</b>

Quelle: Magistrat Klagenfurt am Wörthersee, Abt. Stadtgarten und Abt. Straßenbau und Verkehr

**Tab. 13.1 Land- und forstwirtschaftliche Betriebe (Agrarstrukturerhebung 2010)**

Betriebe insgesamt	davon			
	Haupterwerbsbetriebe	Nebenerwerbsbetriebe	Personengemeinschaften	Betriebe juristischer Personen
314	81	196	16	21

Quelle: Statistik Austria

**Tab. 13.2 Betriebsinhaber, Familienangehörige und familienfremde Arbeitskräfte (Agrarstrukturerhebung 2010)**

Arbeitskräfte insgesamt	davon					
	familieneigene Arbeitskräfte			familienfremde Arbeitskräfte		
	insgesamt	davon		insgesamt	davon	
		Familienangehörige	Betriebsinhaber		regelmäßige	unregelmäßige
707	552	262	290	155	117	38

Quelle: Statistik Austria

**13****Tab. 13.3 Bodennutzung (Agrarstrukturerhebung 2010)**

Anbauart	Anzahl der Betriebe <sup>1)</sup>	Fläche in Hektar
Landwirtschaftlich genutzte Fläche	242	5.264
Ackerland insgesamt	142	2.060
darunter Getreide insgesamt	106	1.155
Körnerleguminosen (Eiweißpflanzen)	7	13
Hackfrüchte	19	15
Ölfrüchte	21	146
Feldfutterbau (Grünfütterpflanzen)	96	646
Haus- und Nutzgärten	55	15
Dauerkulturen	55	40
Obstanlagen einschließlich Beerenobst (ohne Erdbeeren)	42	20
Weingärten	7	10
Reb-, Baum- und Forstbaumschulen	7	10
Dauergrünland	194	3.149
Intensives Grünland	97	501
Extensives Grünland	174	2.648
Forstwirtschaftlich genutzte Fläche	283	12.585
Sonstige Flächen (Unproduktive Flächen)	185	4.520
<b>Gesamtfläche der land- und forstwirtschaftlichen Betriebe</b>	<b>313</b>	<b>22.369</b>

<sup>1)</sup> Mehrfachzählungen der Betriebe.

Quelle: Statistik Austria

**Tab. 13.4 Viehbesitzer**

Jahr	Halter von				
	Rindern	Schweinen	Geflügel	Schafen	Ziegen
1985	166	195	445	.	.
1989	139	164	340	.	.
1991	131	157	183	.	.
1993	117	142	171	.	.
1995	104	129	225	32	11
1999	98	116	161	22	12
2007	76	50	171	13	6
2009	73	64	174	20	15
2010 <sup>1)</sup>	68	54	83	16	12
2011	68	57	84	29	16
2012	72	56	90	30	16
2013	70	54	88	29	12

<sup>1)</sup> Agrarstrukturerhebung 2010, Statistik Austria.

Quelle: Magistrat Klagenfurt am Wörthersee, Abt. Gesundheit - Veterinärwesen

**Tab. 13.5 Viehbestand**

Jahr	Rinder	Schweine	Geflügel	Schafe	Ziegen
1985	2.731	5.196	35.425	279	33
1989	2.542	4.474	44.040	438	31
1993	2.409	4.886	41.444	371	32
1995	2.245	4.902	35.311	399	34
1999	2.184	4.700	21.919	357	28
2002	1.837	3.396	.	239	5
2007	1.999	3.185	14.828	181	13
2009	1.974	4.262	15.167	372	46
2010 <sup>1)</sup>	2.149	2.733	13.093	371	53
2011	1.929	2.762	13.442	394	63
2012	1.954	2.197	17.550	414	66
2013	1.857	2.444	22.555	385	68

<sup>1)</sup> Agrarstrukturerhebung 2010, Statistik Austria.

Quelle: Magistrat Klagenfurt am Wörthersee, Abt. Gesundheit - Veterinärwesen

**Tab. 13.6 Angemeldete Hunde**

Jahr	Gemeldete Hunde insgesamt	davon					
		Wachhunde	honoris-causa Hunde <sup>1)</sup>	Hunde in der Land- und Forstwirtschaft	Berufshunde	sonstige Hunde	steuerfreie Hunde
1990	<b>3.195</b>	173	339	113	19	2.412	139
2000	<b>3.050</b>	90	3	76	6	2.760	115
2005	<b>3.181</b>	67	-	64	1	2.914	135
2006	<b>3.154</b>	66	-	64	1	2.874	149
2007	<b>3.084</b>	60	-	61	1	2.806	156
2008	<b>3.093</b>	58	-	61	1	2.841	132
2009	<b>3.104</b>	55	1	60	1	2.898	89
2010	<b>2.971</b>	52	-	57	1	2.769	92
2011	<b>3.117</b>	50	1	64	3	2.908	91
2012	<b>3.157</b>	45	1	63	5	2.942	101
2013	<b>3.376</b>	34	1	39	11	3.168	123

<sup>1)</sup> Hunde ohne Schutzhundeprüfung, werden jedoch steuerlich als Wachhunde eingestuft.

Quelle: Magistrat Klagenfurt am Wörthersee, Abt. Rechtsmittel, Abgaben- und Gebührenrecht

**Tab. 13.7 Tierschutzkompetenzzentrum**

Bezeichnung	Stand am Anfang des Berichtsjahres	Zugänge	Abgänge	Stand am Ende des Berichtsjahres
		während des Berichtsjahres		
Hund	121	506	551	76
Katze	230	455	437	248
Gans	8	-	3	5
Hängebauschwein	23	10	8	25
Pfau	2	-	2	-
Ziege	10	-	-	10
Chinchilla	4	6	7	3
Edelsau	1	-	-	1
Brieftaube	2	-	2	-
Schildkröte	6	19	21	4
Königsphyton	1	52	53	-
Goldfisch	1	-	1	-
Chamäleon	1	-	1	-
Kaninchen	29	58	57	30
Wellensittich	2	3	5	-
Meerschweinchen	4	24	22	6
Ratten	21	315	331	5
Degu	13	30	21	22
Nymphensittich	3	2	5	-
Huhn	4	1	1	4
Rosellasittich	2	-	2	-
Blaustirnamazone	-	2	2	-
Deutscher Riese	-	2	1	1
Wüstenspringmaus	-	4	4	-
Hamster	-	549	549	-
Frettchen	-	31	31	-
Graupapagei	-	1	1	-
Maus	-	612	609	3
Kanarienvogel	-	1	1	-
Streifenhörnchen	-	8	8	-
Gerbil	-	41	41	-
Stachelmaus	-	8	8	-
Fette Sandratte	-	8	8	-
Nacktmeerschweinchen	-	3	3	-
Achatschnecken	-	5	5	-

Quelle: Tierschutzkompetenzzentrum Kärnten

**Tab. 13.8 Jagd**

Jahr	Gemeindejagdgebiete		Eigenjagdgebiete		Ausgegebene Jagdkarten	davon Erstaussgaben
	Anzahl	Ausmaß in ha (jagdbare Fläche)	Anzahl	Ausmaß in ha (jagdbare Fläche)		
1990	8	7.676	8	1.777	620	.
2000	8	6.000	7	1.683	672	23
2005	8	6.250	8	1.920	686	83
2006	8	6.250	8	1.920	682	66
2007	8	6.250	8	1.920	696	65
2008	8	6.250	8	1.920	726	96
2009	8	6.250	8	1.920	736	106
2010	8	6.250	8	1.920	731	78
2011	8	6.277	8	1.946	738	108
2012	8	6.277	8	1.946	729	95
2013	8	6.277	8	1.946	732	129

Quelle: Magistrat Klagenfurt am Wörthersee, Abt. Zivilrecht

**Tab. 13.9 Fischerei**

Jahr	Ausgegebene Fischerkarten insgesamt	davon	
		Jahreskarten	Gastfischerkarten
1990	1.247	1.232	15
2000	1.196	1.174	22
2005	1.563	1.295	268
2006	1.492	1.305	187
2007	1.346	1.269	77
2008	1.380	1.312	68
2009	1.416	1.301	115
2010	1.417	1.338	79
2011	1.483	1.355	128
2012	1.471	1.365	106
2013	1.447	1.317	130

Quelle: Magistrat Klagenfurt am Wörthersee, Abt. Zivilrecht

**Tab. 13.10 Wildabschuss**

Wildart		Abschüsse	Wildart		Abschüsse
Rehwild	Böcke	123	Steinmarder		13
	Geißen	113	Ittisse		5
	Kitz	56	Fasane		111
Muffelwild	Widder	2	Wildtauben		21
Muffelwild	Schafe	1	Wildenten		174
Muffelwild	Lämmer	3	Graureiher		1
Feldhasen		9	Aaskrähen		171
Dachse		3	Eichelhäher		64
Füchse		89	Elster		49

Quelle: Magistrat Klagenfurt am Wörthersee, Abt. Zivilrecht



Tab. 14.1 Berufsfeuerwehr – Einsätze

Jahr	Einsätze insgesamt	Alarmeinsätze insgesamt	darunter				Alarmierung zu Hilfeleistungen	sonstige Hilfeleistungen	Einsatzübungen
			Alarmierung zu Bränden	Brandbekämpfung	Brand-sicherheits-wachdienst	Fehl und Täuschungs-alarmlame			
1980	1.769	.	339	134	.	.	57	.	.
1990	2.267	1.449	666	210	.	372	84	783	807
2000	2.628	2.186	1.029	206	.	728	95	1.157	442
2005	2.991	2.230	1.077	237	.	762	78	1.153	754
2006	3.120	2.348	1.108	232	.	707	169	1.240	764
2007	3.025	2.250	972	199	.	681	92	1.278	746
2008	3.012	2.306	1.025	276	.	653	96	1.281	691
2009	2.565	2.315	1.029	262	.	690	77	1.286	216
2010	2.618	2.376	900	232	.	585	80	1.476	210
2011	3.023	2.531	1.123	297	.	784	42	1.408	472
2012	3.049	2.789	1.060	257	.	719	84	1.729	246
2013	3.006	2.488	1.196	270	292	549	84	1.292	518

Quelle: Magistrat Klagenfurt am Wörthersee, Abt. Feuerwehr

Tab. 14.2 Brände nach dem Brandobjekt, Brandort und der Brandlage

Brandobjekt	Anzahl	Brandorte bzw. Brandlage	Anzahl
Gewerbebetriebe	32	Arbeitsraum	20
Kraftfahrzeuge	11	Dachbereich	2
Öffentliche Gebäude	50	Elektrische Anlage	9
Wohn-/Geschäftsgebäude	145	Kamin, Feuerung	6
Industriebetriebe	6	Keller	13
Landwirtschaftliche Objekte	5	Lagerraum, Scheune, Garage	11
Verkehrswege (Straße, Schiene)	6	Wohnraum	137
Wald, Wiese, Flure	14	Sonstige	71
<b>Insgesamt</b>	<b>269</b>	<b>Insgesamt</b>	<b>269</b>

Quelle: Magistrat Klagenfurt am Wörthersee, Abt. Feuerwehr

14

Tab. 14.3 Hilfeleistungseinsätze

Bezeichnung	Anzahl	Bezeichnung	Anzahl
Bergung (Befreiung) von verletzten/toten Menschen	177	Straßenreinigung	78
Befreiung von Tieren aus Notlagen	92	Sturmschaden, Schneebruch	28
Auslaufen von Mineralöl, Säuren, Laugen	54	Suchaktion	2
Ausströmen von Gasen oder Dämpfen	5	Taucheinsatz	19
Bergung von Kraftfahrzeugen und sonstigen Gütern	29	Türöffnung, Wohnungseinstieg	130
Erd- oder Felsrutsch, Lawinen	-	Verkersunfall	4
Freimachen von Verkehrswegen	62	Wasserversorgung, Wassertransport	36
Hochwasser, Überschwemmungen	14	Wespen, Hornissen, Bienen	36
Kanalspülung	-	Technische Bereitschaft	-
Notstromversorgung	-	Sonstiges	518
Pumparbeiten	8	<b>Insgesamt</b>	<b>1.292</b>

Quelle: Magistrat Klagenfurt am Wörthersee, Abt. Feuerwehr



**Tab. 14.4 Einsatzpersonal und -fahrzeuge, Einsatzstunden, gefahrene Kilometer**

Eingesetztes		Einsatzstunden	Gefahrene Kilometer
Personal	Fahrzeuge		
15.020	4.678	16.824	29.800

Quelle: Magistrat Klagenfurt am Wörthersee, Abt. Feuerwehr

**Grafik 14.1 Einsätze der Berufsfeuerwehr**

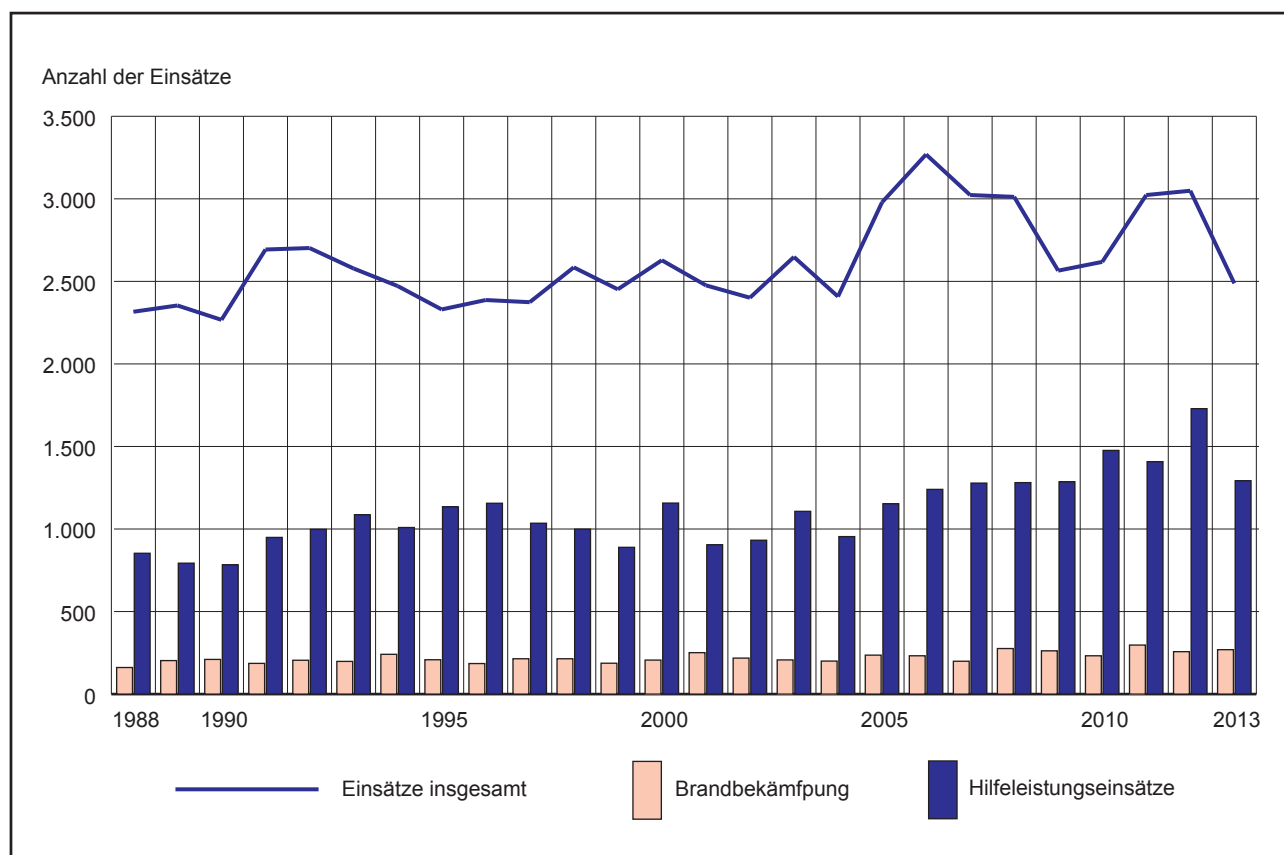

Quelle: Magistrat Klagenfurt am Wörthersee, Abt. Feuerwehr



Tab. 14.5 Freiwillige Feuerwehr – Übersicht über Mannschaftsstand

Feuerwache	Geschl.	Mannschaftsstand insges.	davon					Jugendfeuerwehr
			Aktive Mitglieder	Reservemitglieder	Mitglieder auf Probe	Altmitglieder	sonstige nicht aktive Mitglieder	
I Hauptwache	m.	48	37	-	-	5	6	-
	w.	2	2	-	-	-	-	-
	zus.	50	39	-	-	5	6	-
II Kalvarienberg	m.	60	35	8	3	4	-	10
	w.	4	3	-	-	-	-	1
	zus.	64	38	8	3	4	-	11
III St. Georgen/ Sandhof	m.	58	36	3	3	5	-	11
	w.	5	4	-	-	-	-	1
	zus.	63	40	3	3	5	-	12
IV Haidach	m.	58	34	2	3	3	4	12
	w.	8	4	-	-	-	-	4
	zus.	66	38	2	3	3	4	16
V St. Peter	m.	29	21	-	3	5	-	-
	w.	2	2	-	-	-	-	-
	zus.	31	23	-	3	5	-	-
VI St. Ruprecht	m.	53	42	2	1	8	-	-
	w.	2	2	-	-	-	-	-
	zus.	55	44	2	1	8	-	-
VII St. Martin	m.	44	33	2	1	8	-	-
	w.	2	2	-	-	-	-	-
	zus.	46	35	2	1	8	-	-
VIII Wölfnitz	m.	47	34	-	2	11	-	-
	w.	3	3	-	-	-	-	-
	zus.	50	37	-	2	11	-	-
IX Emmersdorf	m.	31	24	1	-	6	-	-
	w.	2	2	-	-	-	-	-
	zus.	33	26	1	-	6	-	-
X Viktring/ Stein-Neudorf	m.	65	41	-	2	9	-	13
	w.	1	-	-	-	-	-	1
	zus.	66	41	-	2	9	-	14

Quelle: Freiwillige Feuerwehr

Grafik 14.2 Freiwillige Feuerwehr – Mannschaftsstand

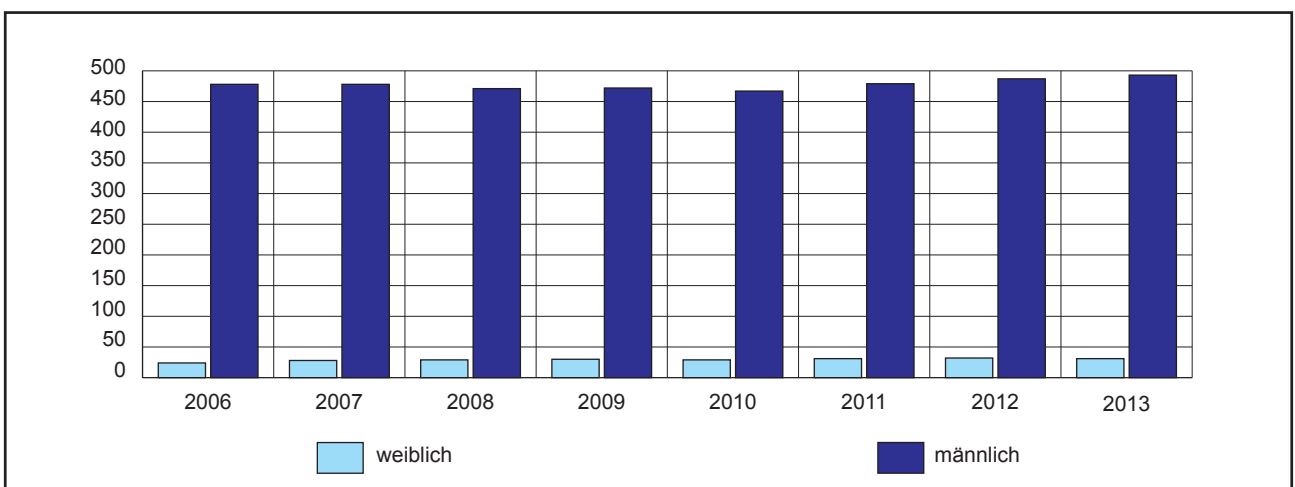

Quelle: Freiwillige Feuerwehr

**Tab. 14.6 Freiwillige Feuerwehr – Eingesetzte Männer und Frauen**

Bezeichnung	Eingesetzte Männer und Frauen insgesamt	davon in der Feuerwache									
		I	II	III	IV	V	VI	VII	VIII	IX	X
Brandausrückungen	1.301	401	93	74	123	106	197	60	73	12	162
Hilfeleistungen	575	187	26	55	44	-	80	43	35	-	105
Teilnahme am FJ-LBW	12	5	-	-	7	-	-	-	-	-	-
Teilnahme am Wissenstest	31	-	-	10	14	-	-	-	-	-	7
Teilnahme FW-Jugendlager	36	-	-	-	36	-	-	-	-	-	-
FW-Jugend-Fachausbildung	627	-	-	185	228	-	-	-	-	-	214
FW-Jugendarbeit allgemein	274	-	-	40	182	-	-	-	-	-	52
Aufbringung finanzieller Mittel	1.309	-	2	125	81	105	290	129	77	15	485
Ausbildung und Schulung	825	5	93	152	106	93	132	103	25	7	109
Bereitschaften	245	-	-	-	-	10	86	127	-	22	-
Einsatzübungen	1.261	79	81	208	133	103	109	84	91	10	363
Sonstige Übungen	3.024	166	101	169	293	456	651	286	223	82	597
Sportl. Betätigungen	88	-	6	-	36	8	38	-	-	-	-
Technische Dienste	1.007	293	22	27	73	107	220	49	40	43	133
Teilnahme an Veranstaltungen	1.800	400	85	130	184	177	367	120	124	147	66
Verwaltung	2.338	242	38	221	466	323	302	262	151	128	205
<b>Insgesamt</b>	<b>14.753</b>	<b>1.778</b>	<b>547</b>	<b>1.396</b>	<b>2.006</b>	<b>1.488</b>	<b>2.472</b>	<b>1.263</b>	<b>839</b>	<b>466</b>	<b>2.498</b>

Quelle: Freiwillige Feuerwehr

**Tab. 14.7 Freiwillige Feuerwehr – Einsätze und geleistete Stunden**

Bezeichnung	Insgesamt	Feuerwache									
		I	II	III	IV	V	VI	VII	VIII	IX	X
Brandausrückungen	188	70	14	9	15	15	24	11	12	2	16
Hilfeleistungen	101	33	5	9	4	-	7	8	6	-	29
Teilnahme am FJ-LBW	2	1	-	-	1	-	-	-	-	-	-
Teilnahme am Wissenstest	5	-	-	2	2	-	-	-	-	-	1
Teilnahme FW-Jugendlager	3	-	-	-	3	-	-	-	-	-	-
FW-Jugend-Fachausbildung	62	-	-	20	23	-	-	-	-	-	19
FW-Jugendarbeit allgemein	27	-	-	5	17	-	-	-	-	-	5
Aufbringung finanzieller Mittel	129	-	1	15	17	7	37	14	13	4	21
Ausbildung und Schulung	246	16	17	54	47	13	42	23	13	2	19
Bereitschaften	42	-	-	-	-	1	11	25	-	5	-
Einsatzübungen	107	10	8	16	12	9	13	8	8	2	21
Sonstige Übungen	372	23	19	22	40	50	59	39	39	20	61
Sportl. Betätigungen	13	-	1	-	7	1	4	-	-	-	-
Technische Dienste	337	38	10	12	30	45	95	19	21	10	57
Teilnahme an Veranstaltungen	266	56	10	12	43	23	61	19	18	19	5
Verwaltung	467	66	5	34	97	60	69	40	29	17	50
<b>Insgesamt</b>	<b>2.367</b>	<b>313</b>	<b>90</b>	<b>210</b>	<b>358</b>	<b>224</b>	<b>422</b>	<b>206</b>	<b>159</b>	<b>81</b>	<b>304</b>
Anzahl der geleisteten Stunden	52.340	5.167	2.022	6.326	6.853	6.416	7.119	4.600	3.041	2.390	8.407

Quelle: Freiwillige Feuerwehr

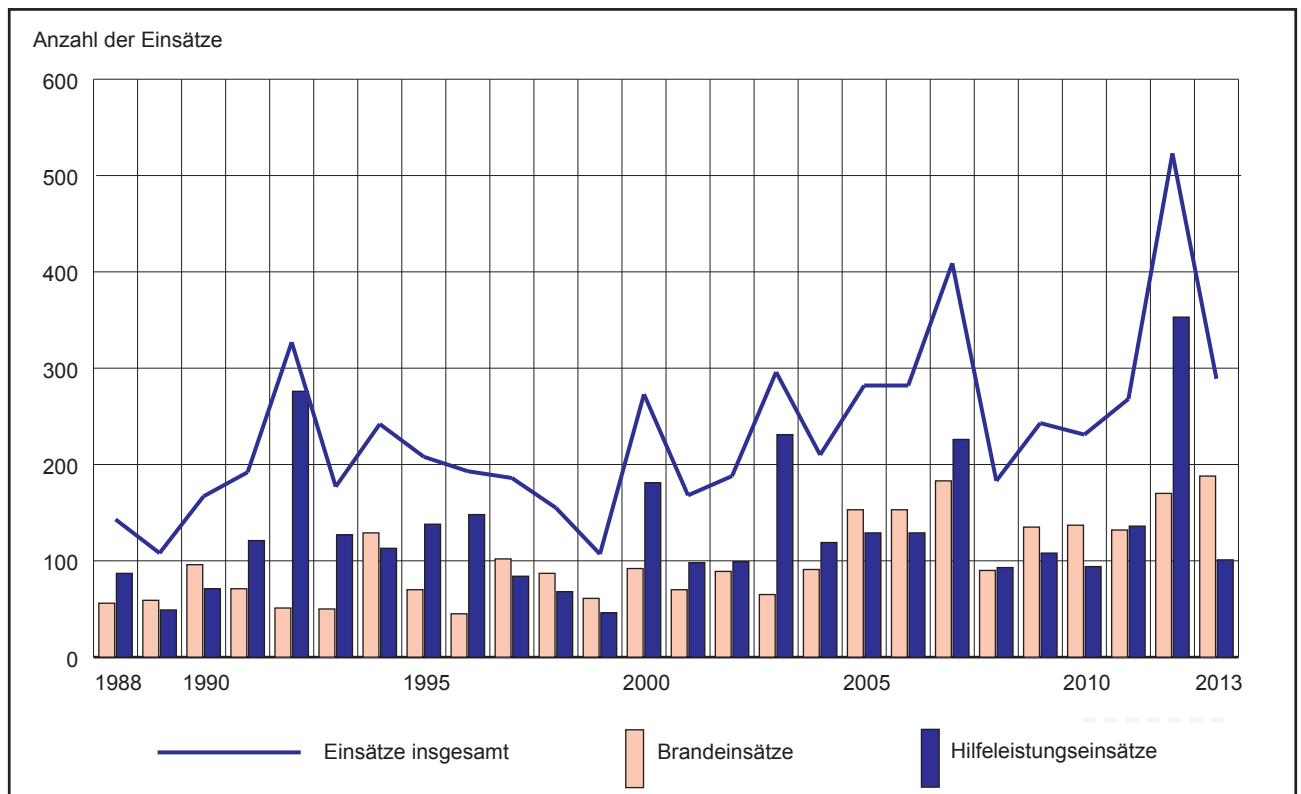
**Grafik 14.3 Einsätze der Freiwilligen Feuerwehr**

Quelle: Freiwillige Feuerwehr

**Tab. 14.8 Betriebsfeuerwehren**

Betriebsfeuerwehr	Mannschaftsstand
LKH	62
Justizanstalt	48
Stadttheater	25
Flughafen	40

Quelle: Freiwillige Feuerwehr

14

**Tab. 14.9 Betriebsfeuerwehr – Einsätze und geleistete Stunden**

Bezeichnung	Insgesamt	Betriebsfeuerwehr		
		Klinikum Klagenfurt	Justizanstalt	Stadttheater
Brandausrückungen	151	135	16	-
Hilfeleistungen	140	140	-	-
Aufbringung finanz. Mittel	9	7	2	-
Ausbildung und Schulung	48	38	7	3
Bereitschaften	47	46	-	1
Einsatzübungen	26	19	7	-
Sonstige Übungen	18	3	15	-
Sportl. Betätigungen	2	2	-	-
Technische Dienste	4.471	4.413	58	-
Teilnahme an Veranstaltungen	16	9	7	-
Verwaltung	52	24	28	-
<b>Insgesamt</b>	<b>4.980</b>	<b>4.836</b>	<b>140</b>	<b>4</b>
Anzahl der geleisteten Stunden	8.245	6.933	1.112	200

Quelle: Freiwillige Feuerwehr

**Tab. 15.1 Beherbergungsbetriebe und Betten <sup>1)</sup>**

Winter- / Sommer- halbjahr <sup>2)</sup> / <sup>3)</sup>	Betriebe/ Betten/ Zimmer	Gewerbliche Beherbergungsbetriebe bzw. Betten nach Betriebesgruppen					Jugend- herber- gen	Privat- quar- tiere <sup>4)</sup>	sonstige Unter- künfte	Camping- plätze
		4- Stern	3- Stern	2/1- Stern	Ferien- haus	zus.				
Winterhalbjahr 2009/2010	Betriebe	14	18	15	.	<b>47</b>	1	20	7	.
	Betten	1.497	664	245	.	<b>2.406</b>	144	132	148	.
	Zusatzbetten	54	63	15	.	<b>132</b>	20	12	10	.
	Zimmer	840	372	135	.	<b>1.347</b>	.	.	.	.
Sommerhalbjahr 2010	Betriebe	13	17	14	1	<b>45</b>	2	37	10	2
	Betten	1.255	620	245	25	<b>2.145</b>	344	254	358	.
	Zusatzbetten	54	56	15	.	<b>125</b>	20	26	11	.
	Zimmer	694	342	124	.	<b>1.160</b>	.	.	.	.
Winterhalbjahr 2010/2011	Betriebe	13	17	14	.	<b>44</b>	1	21	7	1
	Betten	1.261	597	257	.	<b>2.115</b>	144	130	153	.
	Zusatzbetten	57	56	15	.	<b>128</b>	20	16	10	.
	Zimmer	694	332	138	.	<b>1.164</b>	.	.	.	.
Sommerhalbjahr 2011	Betriebe	13	18	14	1	<b>46</b>	2	39	10	2
	Betten	1.261	760	257	25	<b>2.303</b>	344	240	367	.
	Zusatzbetten	57	64	15	.	<b>136</b>	20	24	11	.
	Zimmer	694	419	138	.	<b>1.251</b>	.	.	.	.
Winterhalbjahr 2011/2012	Betriebe	13	17	12	.	<b>42</b>	1	23	8	1
	Betten	1.256	601	230	.	<b>2.087</b>	144	144	134	.
	Zusatzbetten	63	58	9	.	<b>130</b>	20	11	11	.
	Zimmer	693	335	118	.	<b>1.146</b>	.	.	.	.
Sommerhalbjahr 2012	Betriebe	13	18	12	.	<b>43</b>	2	38	11	2
	Betten	1.256	762	230	.	<b>2.248</b>	344	255	329	.
	Zusatzbetten	63	66	9	.	<b>138</b>	20	23	21	.
	Zimmer	693	422	118	.	<b>1.233</b>	.	.	.	.
Winterhalbjahr 2012/2013	Betriebe	12	17	12	.	<b>41</b>	1	22	8	1
	Betten	1.207	605	217	.	<b>2.029</b>	144	133	135	.
	Zusatzbetten	60	58	14	.	<b>132</b>	20	18	11	.
	Zimmer	666	335	112	.	<b>1.113</b>	.	.	.	.
Sommerhalbjahr 2013	Betriebe	12	18	12	.	<b>42</b>	2	41	11	2
	Betten	1.207	766	217	.	<b>2.190</b>	344	253	324	.
	Zusatzbetten	60	66	14	.	<b>140</b>	20	30	21	.
	Zimmer	666	422	112	.	<b>1.200</b>	.	.	.	.
Winterhalbjahr 2013/2014	Betriebe	12	15	15	.	<b>42</b>	1	26	9	1
	Betten	1.207	570	254	.	<b>2.031</b>	144	172	137	.
	Zusatzbetten	50	66	11	.	<b>127</b>	20	28	11	.
	Zimmer	660	400	133	.	<b>1.193</b>	.	.	.	.
Sommerhalbjahr 2014	Betriebe	12	16	15	.	<b>43</b>	2	45	11	2
	Betten	1.207	731	254	.	<b>2.192</b>	344	282	284	.
	Zusatzbetten	50	74	11	.	<b>135</b>	60	46	13	.
	Zimmer	660	400	133	.	<b>1.193</b>	.	.	.	.

<sup>1)</sup> Größere Differenzen ergeben sich durch Betriebsschließungen bzw. Neugründungen sowie Änderungen in der Kategorie.

<sup>2)</sup> Alle Betriebe, die im Februar offen haben.

<sup>3)</sup> Alle Betriebe, die im August offen haben.

<sup>4)</sup> Ab 1998 inkl. Privatquartiere auf Bauernhof, Ferienwohnung, -haus nicht auf Bauernhof und auf Bauernhof; vorher inkludiert in "Sonstige Unterkünfte".

Quelle: Magistrat Klagenfurt am Wörthersee, Abt. Bevölkerungswesen



Tab. 15.2 Ankünfte nach Art des Betriebes und Herkunft

Jahr	Ankünfte insgesamt			davon							
				Gewerbliche Beherbergungsbetriebe		Privatquartiere, Appartementhäuser, Ferienwohnungen, Schülerheime, sonstige		Campingplätze		Jugendherbergen	
	Inl.	Ausl.	zus.	Inl.	Ausl.	Inl.	Ausl.	Inl.	Ausl.	Inl.	Ausl.
1990	76.856	91.770	<b>168.626</b>	64.538	68.780	7.014	4.796	2.660	11.368	2.644	6.826
2000	83.244	72.972	<b>156.216</b>	65.387	56.619	6.824	2.419	3.779	8.338	7.254	5.596
2005	86.060	78.981	<b>165.041</b>	67.689	60.654	4.690	3.425	4.807	9.567	8.874	5.335
2006	90.491	74.574	<b>165.065</b>	72.552	57.680	4.812	2.917	4.219	9.513	8.908	4.464
2007	91.966	73.450	<b>165.416</b>	74.983	56.836	4.337	2.505	4.108	8.784	8.538	5.325
2008	99.220	79.656	<b>178.876</b>	79.049	58.776	7.160	5.976	4.505	10.002	8.506	4.902
2009	98.958	71.918	<b>170.876</b>	80.521	55.509	4.633	2.753	5.340	8.858	8.464	4.798
2010	109.434	78.851	<b>188.285</b>	90.137	64.049	6.948	2.295	3.564	8.282	8.785	4.225
2011	119.486	85.497	<b>204.983</b>	90.142	69.952	17.674 <sup>1)</sup>	2.247	4.328	8.966	7.342	4.332
2012	115.560	84.209	<b>199.769</b>	86.903	66.646	16.128	3.004	4.389	9.406	8.140	5.153
2013	109.287	82.714	<b>192.001</b>	88.568	65.989	9.005	2.414	4.030	9.549	7.684	4.762
<b>2013 ggü. 2012 in %</b>	<b>- 5,43</b>	<b>- 1,78</b>	<b>- 3,89</b>	<b>+ 1,92</b>	<b>- 0,99</b>	<b>- 44,17</b>	<b>- 19,64</b>	<b>- 8,18</b>	<b>+ 1,52</b>	<b>- 5,60</b>	<b>- 7,59</b>

<sup>1)</sup> 2011 erstmalige Erhebung des Beach Camp (Beachvolleyball Grand Slam).

Quelle: Magistrat Klagenfurt am Wörthersee, Abt. Bevölkerungswesen

Tab. 15.3 Übernachtungen nach Art des Betriebes und Herkunft

Jahr	Übernachtungen insgesamt			davon							
				Gewerbliche Beherbergungsbetriebe		Privatquartiere, Appartementhäuser, Ferienwohnungen, Schülerheime, sonstige		Campingplätze		Jugendherbergen	
	Inl.	Ausl.	zus.	Inl.	Ausl.	Inl.	Ausl.	Inl.	Ausl.	Inl.	Ausl.
1990	170.907	212.688	<b>383.595</b>	120.902	116.715	29.367	26.706	15.754	59.985	4.884	9.282
2000	171.554	164.099	<b>335.653</b>	115.323	97.373	23.121	10.550	16.688	46.556	16.422	9.620
2005	171.513	188.943	<b>360.456</b>	117.157	113.173	16.230	16.313	15.934	48.537	22.192	10.920
2006	180.122	186.576	<b>366.698</b>	127.521	111.433	15.776	13.931	16.118	53.150	20.707	8.062
2007	176.069	166.775	<b>342.844</b>	130.429	105.994	12.909	12.827	13.374	38.322	19.357	9.632
2008	193.515	188.057	<b>381.572</b>	140.579	113.804	19.584	21.225	14.205	43.920	19.147	9.108
2009	187.083	167.567	<b>354.650</b>	139.809	106.086	14.136	12.862	16.645	38.055	16.493	10.564
2010	211.707	175.040	<b>386.747</b>	155.313	122.160	25.865	11.971	12.248	31.121	18.281	9.788
2011	212.988	197.527	<b>410.515</b>	156.277	136.860	25.974	12.933	14.676	38.701	16.061	9.033
2012	199.965	191.249	<b>391.214</b>	145.055	128.293	23.963	10.771	14.098	41.075	16.849	11.110
2013	202.051	192.080	<b>394.131</b>	148.202	131.026	24.472	9.923	13.701	40.923	15.676	10.208
<b>2013 ggü. 2012 in %</b>	<b>+ 1,04</b>	<b>+ 0,43</b>	<b>+ 0,75</b>	<b>+ 2,17</b>	<b>+ 2,13</b>	<b>+ 2,12</b>	<b>- 7,87</b>	<b>- 2,82</b>	<b>- 0,37</b>	<b>- 6,96</b>	<b>- 8,12</b>

Quelle: Magistrat Klagenfurt am Wörthersee, Abt. Bevölkerungswesen

**Grafik 15.1** Übernachtungen insgesamt nach In- und Ausländern

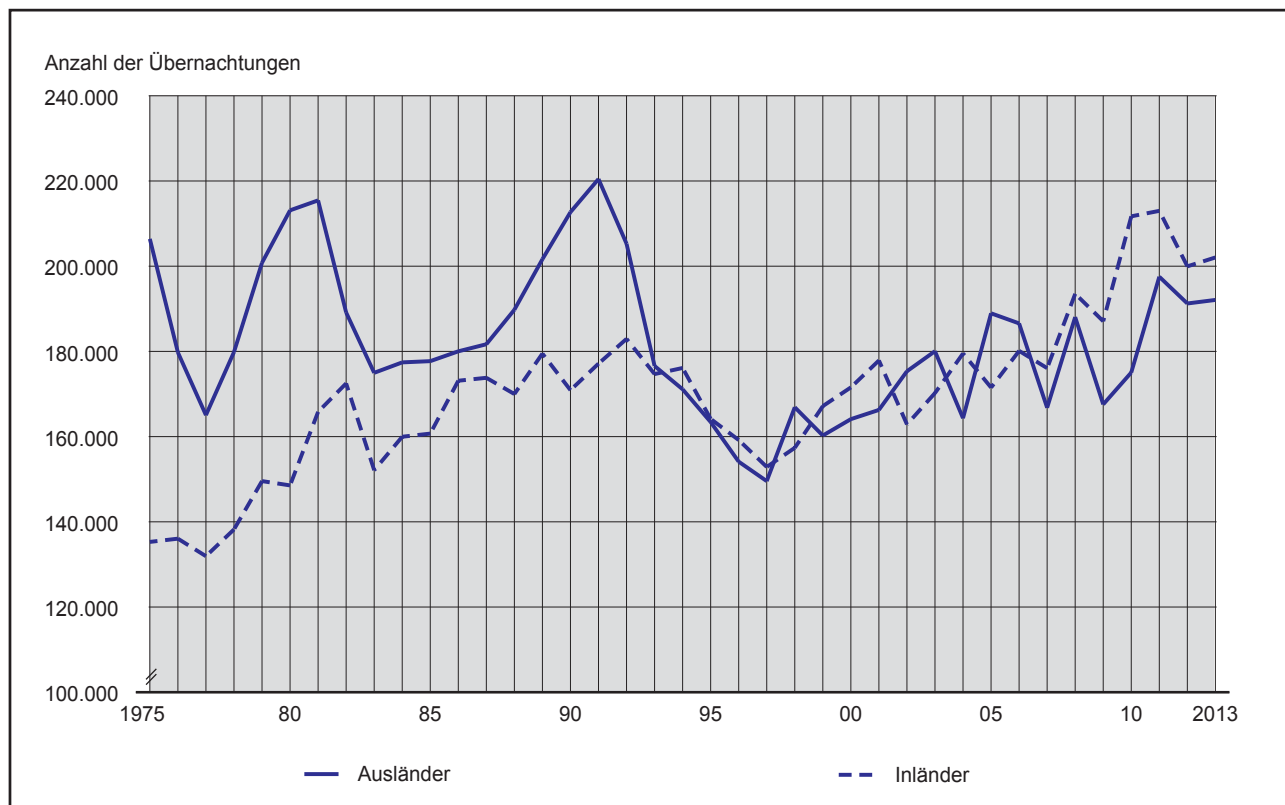

Quelle: Magistrat Klagenfurt am Wörthersee, Abt. Bevölkerungswesen

**Grafik 15.2** Übernachtungen in gewerblichen Beherbergungsbetrieben nach Nationen

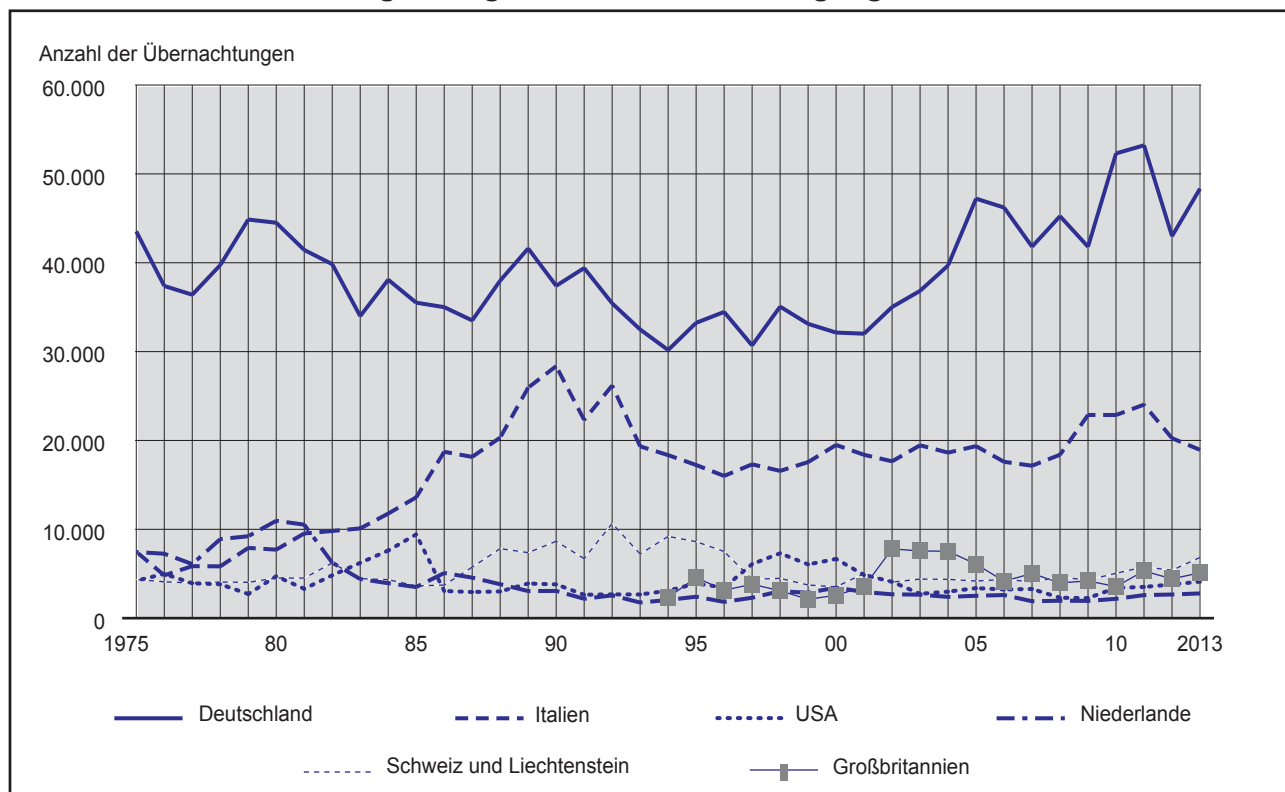

Quelle: Magistrat Klagenfurt am Wörthersee, Abt. Bevölkerungswesen



Tab. 15.4 Ankünfte nach Art des Betriebes und nach Monaten

Monat	Ankünfte insgesamt	davon in (auf)							
		gewerblichen Beherbergungsbetrieben				Privatquartieren, Appartementshäusern, Ferienwohnungen	Campingplätzen	Jugendherbergen	sonstigen Unterkünften
		insgesamt	davon						
			4-Stern	3-Stern	2/1-Stern				
Jänner	8.004	7.352	4.857	2.200	295	71	-	395	186
Feber	7.768	7.203	5.009	1.918	276	69	-	350	146
März	10.257	9.364	6.525	2.425	414	108	-	492	293
April	12.350	10.830	7.511	2.810	509	141	253	878	248
Mai	16.233	12.999	8.605	3.664	730	220	1.213	1.657	144
Juni	20.555	16.155	10.651	4.597	907	355	1.996	1.671	378
Juli	27.414	18.303	11.215	6.191	897	460	4.427	1.899	2.325
August	31.909	20.501	12.925	6.655	921	470	4.654	1.892	4.392
September	18.648	16.064	10.162	4.961	941	267	1.036	1.100	181
Oktober	13.984	12.734	8.620	3.497	617	180	-	853	217
November	12.809	11.723	8.206	2.989	528	165	-	736	185
Dezember	12.070	11.329	7.954	2.879	496	114	-	523	104
<b>Insgesamt</b>	<b>192.001</b>	<b>154.557</b>	<b>102.240</b>	<b>44.786</b>	<b>7.531</b>	<b>2.620</b>	<b>13.579</b>	<b>12.446</b>	<b>8.799</b>

Quelle: Magistrat Klagenfurt am Wörthersee, Abt. Bevölkerungswesen

Tab. 15.5 Übernachtungen nach Art des Betriebes und nach Monaten

Monat	Übernachtungen insgesamt	davon in (auf)							
		gewerblichen Beherbergungsbetrieben				Privatquartieren, Appartementshäusern, Ferienwohnungen	Campingplätzen	Jugendherbergen	sonstigen Unterkünften
		insgesamt	davon						
			4-Stern	3-Stern	2/1-Stern				
Jänner	13.857	12.272	7.943	3.718	611	327	-	771	487
Feber	13.065	11.769	7.525	3.545	699	301	-	695	300
März	17.421	15.497	10.308	4.363	826	322	-	1.021	581
April	21.034	18.072	11.997	5.024	1.051	400	676	1.396	490
Mai	30.554	23.198	14.993	6.758	1.447	711	3.563	2.780	302
Juni	42.774	31.215	20.130	8.859	2.226	1.272	6.181	3.405	701
Juli	67.334	35.822	20.761	12.837	2.224	2.430	20.168	4.185	4.729
August	81.457	39.940	23.733	13.646	2.561	2.432	20.236	5.468	13.381
September	38.900	31.161	18.445	10.638	2.078	1.197	3.800	2.339	403
Oktober	24.978	22.047	14.406	5.952	1.689	682	-	1.752	497
November	21.973	19.178	12.397	5.265	1.516	1.120	-	1.289	386
Dezember	20.784	19.057	13.166	4.641	1.250	724	-	783	220
<b>Insgesamt</b>	<b>394.131</b>	<b>279.228</b>	<b>175.804</b>	<b>85.246</b>	<b>18.178</b>	<b>11.918</b>	<b>54.624</b>	<b>25.884</b>	<b>22.477</b>

Quelle: Magistrat Klagenfurt am Wörthersee, Abt. Bevölkerungswesen



**Grafik 15.3 Übernachtungen**

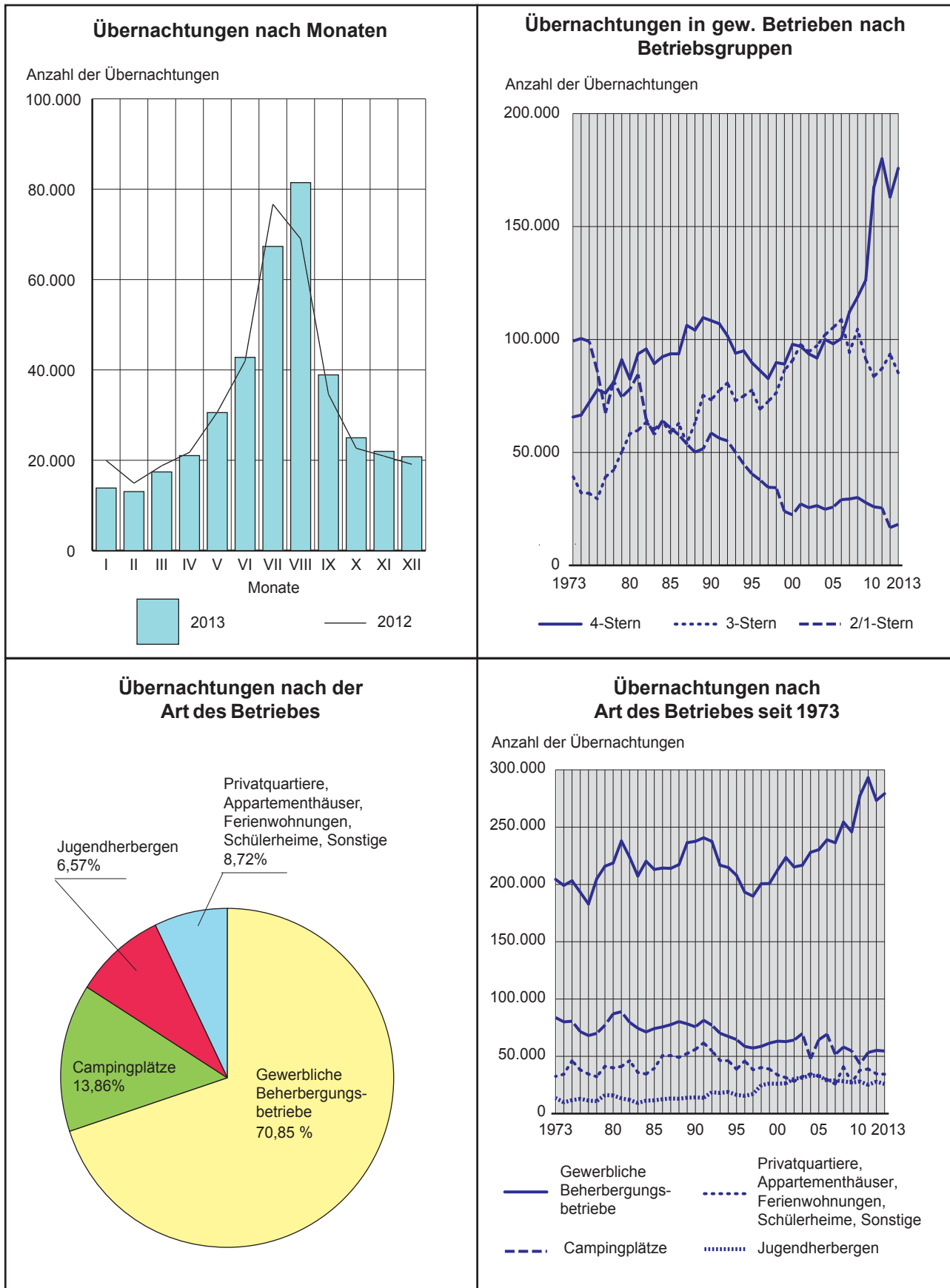

Quelle: Magistrat Klagenfurt am Wörthersee, Abt. Bevölkerungswesen



Tab. 15.6 Ankünfte im Sommer- und Winterhalbjahr nach der Art des Betriebes

Halbjahr	Ankünfte insgesamt	davon in (auf)			
		Gewerblichen Beherbergungsbetrieben	Privatquartieren, Appartementshäusern, Ferienwohnungen, Schülerheimen, sonst. Unterkünften	Campingplätzen	Jugendherbergen
<b>Sommerhalbjahr <sup>1)</sup></b>					
1990	119.062	88.281	8.543	14.028	8.210
2000	102.740	75.258	6.164	12.117	9.201
2001	102.680	76.362	5.445	12.594	8.279
2002	101.176	72.942	5.067	11.914	11.253
2003	104.185	73.420	5.853	13.842	11.070
2004	106.124	77.392	7.022	10.454	11.256
2005	106.978	75.762	6.080	14.237	10.899
2006	102.534	74.024	5.669	13.500	9.341
2007	102.715	76.110	4.998	12.557	9.050
2008	114.203	80.084	11.069	14.354	8.696
2009	109.730	81.262	5.412	14.037	9.019
2010	119.896	91.354	7.351	11.846	9.345
2011	137.448	97.762	17.984 <sup>3)</sup>	13.010	8.692
2012	134.169	95.833	15.266	13.541	9.529
2013	128.743	96.756	9.589	13.326	9.072
<b>Winterhalbjahr <sup>2)</sup></b>					
1990/91	49.951	44.746	3.517	.	1.688
2000/01	55.108	48.951	2.355	.	3.802
2001/02	53.115	46.865	2.242	103	3.905
2002/03	54.682	47.898	2.683	249	3.852
2003/04	58.155	51.858	2.307	437	3.553
2004/05	57.798	52.072	2.031	137	3.558
2005/06	62.622	56.453	2.135	232	3.802
2006/07	61.834	54.915	1.776	335	4.808
2007/08	65.773	58.675	2.107	153	4.838
2008/09	59.777	53.277	1.963	161	4.376
2009/10	66.397	61.115	1.814	.	3.468
2010/11	68.647	62.840	2.115	284	3.408
2011/12	65.255	57.955	3.805	254	3.241
2012/13	62.657	57.081	1.873	253	3.450
2013/14	67.293	61.579	1.724	186	3.804

<sup>1)</sup> Von Mai bis Oktober (Sommerhalbjahr).

<sup>2)</sup> Von November bis April (Winterhalbjahr).

<sup>3)</sup> 2011 erstmalige Erhebung des Beach Camp (Beachvolleyball Grand Slam).

Quelle: Magistrat Klagenfurt am Wörthersee, Abt. Bevölkerungswesen

**Tab. 15.7 Übernachtungen im Sommer- und Winterhalbjahr nach der Art des Betriebes**

Halbjahr	Übernachtungen insgesamt	davon in (auf)			
		Gewerblichen Beherbergungsbetrieben	Privatquartieren, Appartementshäusern, Ferienwohnungen, Schülerheimen, sonst. Unterkünften	Campingplätzen	Jugendherbergen
<b>Sommerhalbjahr <sup>1)</sup></b>					
1990	294.057	164.922	41.521	75.739	11.875
2000	239.491	132.998	24.449	63.244	18.800
2001	245.520	139.328	24.670	62.827	18.695
2002	244.067	135.574	21.165	64.065	23.263
2003	254.417	136.727	24.014	69.310	24.366
2004	242.860	142.021	28.065	47.081	25.693
2005	257.249	139.728	26.086	64.300	27.135
2006	250.607	138.038	22.724	68.863	20.982
2007	231.681	140.040	19.530	51.161	20.950
2008	266.364	155.469	32.843	57.831	20.221
2009	245.323	151.985	19.556	54.398	19.384
2010	263.711	169.663	30.330	43.369	20.349
2011	288.394	184.108	31.903 <sup>3)</sup>	52.661	19.722
2012	275.615	174.043	25.905	54.536	21.131
2013	285.997	183.383	28.737	53.948	19.929
<b>Winterhalbjahr <sup>2)</sup></b>					
1990/91	91.890	74.206	14.828	-	2.856
2000/01	97.550	83.562	6.614	-	7.374
2001/02	91.655	77.753	6.179	151	7.572
2002/03	95.587	79.901	8.359	499	6.828
2003/04	100.253	84.610	7.659	875	7.109
2004/05	100.557	87.656	6.131	171	6.599
2005/06	116.513	101.628	7.101	405	7.379
2006/07	110.149	95.621	6.006	535	7.987
2007/08	118.502	101.902	7.760	294	8.546
2008/09	107.192	91.535	7.671	302	7.684
2009/10	118.144	103.148	7.632	-	7.364
2010/11	125.009	111.265	6.945	716	6.083
2011/12	115.996	100.332	9.306	637	5.721
2012/13	105.413	93.338	4.928	676	6.471
2013/14	117.713	103.096	7.125	448	7.044

<sup>1)</sup> Von Mai bis Oktober (Sommerhalbjahr).

<sup>2)</sup> Von November bis April (Winterhalbjahr).

<sup>3)</sup> 2011 erstmalige Erhebung des Beach Camp (Beachvolleyball Grand Slam).

Quelle: Magistrat Klagenfurt am Wörthersee, Abt. Bevölkerungswesen



Tab. 15.8 Bettenauslastung im Sommerhalbjahr nach der Art des Betriebes

Sommerhalbjahr (Mai bis Oktober)	Bettenauslastung in % (ohne Notbetten)							
	in allen Beherbergungsbetrieben	in gewerblichen Beherbergungsbetrieben				in privaten und sonst. Unterkünften	in Jugendherbergen	auf Campingplätzen
		Insgesamt	davon					
			4-Stern	3-Stern	2/1-Stern			
2000	29,3	35,6	40,6	36,8	23,1	15,3	27,5	23,9
2005	36,0	40,1	39,7	46,2	28,0	21,0	42,9	24,3
2006	34,2	39,6	38,8	43,9	33,7	19,1	33,1	26,0
2007	33,9	40,6	41,3	42,8	35,6	15,7	33,1	19,3
2008	38,9	44,1	43,1	47,2	40,4	27,3	31,9	21,8
2009	32,6	37,5	36,0	41,9	34,4	16,8	30,6	20,5
2010	36,8	40,0	43,2	38,2	32,7	27,2	32,1	16,4
2011	39,4	43,4	47,3	41,3	33,7	28,6	31,2	19,9
2012	37,8	42,1	43,9	43,0	29,3	24,1	33,4	20,6
2013	34,5	45,5	50,6	41,6	30,6	27,1	31,5	20,9

Quelle: Magistrat Klagenfurt am Wörthersee, Abt. Bevölkerungswesen

Tab. 15.9 Bettenauslastung im Winterhalbjahr nach der Art des Betriebes (ohne Campingplätze)

Winterhalbjahr (November bis April)	Bettenauslastung in % (ohne Notbetten)						
	in allen Beherbergungsbetrieben	in gewerblichen Beherbergungsbetrieben				in privaten und sonst. Unterkünften	in Jugendherbergen
		Insgesamt	davon				
			4-Stern	3-Stern	2/1-Stern		
2000/01	24,0	24,5	27,3	23,4	20,2	17,1	27,9
2005/06	29,2	31,1	32,4	31,3	26,8	15,8	28,3
2006/07	27,6	29,3	31,3	30,6	20,5	13,3	30,6
2007/08	29,0	30,1	30,9	30,2	26,6	18,1	32,6
2008/09	25,4	26,4	27,4	27,2	20,8	16,0	29,5
2009/10	23,1	23,7	22,6	25,4	25,6	15,1	28,3
2010/11	27,0	29,1	31,4	27,7	20,9	13,6	23,3
2011/12	25,3	26,4	27,3	29,9	12,2	18,4	21,8
2012/13	23,7	25,4	27,9	24,7	13,6	10,2	24,8
2013/14	26,1	28,0	30,8	27,3	16,8	12,7	27,0

Quelle: Magistrat Klagenfurt am Wörthersee, Abt. Bevölkerungswesen

Grafik 15.4 Bettenauslastung

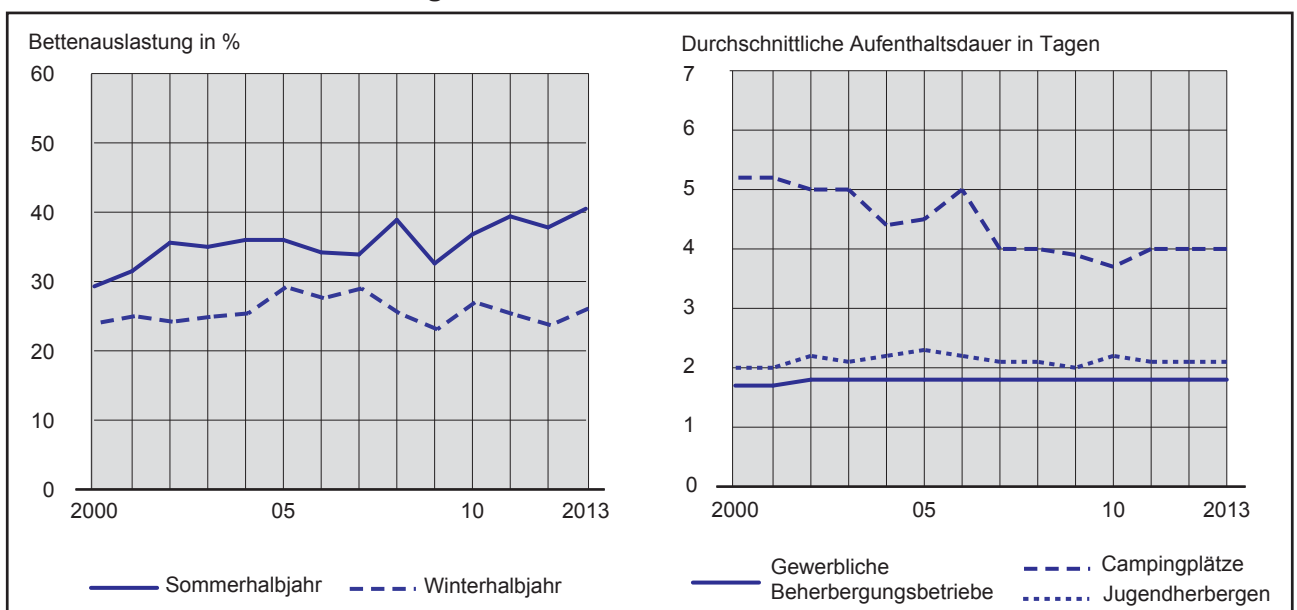

Quelle: Magistrat Klagenfurt am Wörthersee, Abt. Bevölkerungswesen

**Tab. 16.1 Flughafen Klagenfurt-Wörthersee – An- und Abflüge, Passagieraufkommen im Linien- und Charterverkehr**

Monat / Jahr	An-	Ab-	Fluggäste		
	flüge		an	ab	transit
Jänner	173	172	8.729	10.015	-
Feber	162	162	10.028	10.044	-
März	187	188	10.795	10.718	222
April	185	184	8.927	9.835	601
Mai	193	193	11.009	10.475	1.024
Juni	187	187	11.916	11.039	1.076
Juli	210	210	13.767	13.605	889
August	182	182	12.843	13.314	603
September	186	185	12.093	12.480	-
Oktober	182	182	11.093	11.176	-
November	132	133	6.553	6.801	-
Dezember	152	153	9.054	7.697	-
<b>Insgesamt</b>	<b>2.131</b>	<b>2.131</b>	<b>126.807</b>	<b>127.199</b>	<b>4.415</b>
2012	2.288	2.288	136.422	138.062	4.561
2011	3.225	3.226	188.273	186.782	252
2010	3.741	3.741	212.699	212.960	274
2009	3.892	3.893	205.150	204.096	1.266
2008	3.839	3.840	217.087	212.227	575
2007	4.052	4.051	233.418	230.230	5.385
2006	3.858	3.860	202.051	200.614	6.339
2005	4.454	4.453	259.967	260.417	2.313
2000	4.155	4.155	114.571	114.586	6.191
1990	2.604	2.605	71.329	73.069	3.664

Quelle: Flughafen Klagenfurt am Wörthersee

**Tab. 16.2 Flughafen Klagenfurt-Wörthersee – Bewegungen bzw. Starts im zivilen Luftverkehr und Fluggäste nach Linien- und Charterverkehr**

Jahr	Bewegungen (An- und Abflüge)									Starts
	Linienverkehr		Charterverkehr		zusammen		Allgemeine Luftfahrt			Segelflugbetrieb
	Bewegungen	Fluggäste	Bewegungen	Fluggäste	Bewegungen	Fluggäste	Gewerblicher nichtplanmäßiger Luftverkehr	Nichtgewerbemäßiger Flugbetrieb	zusammen	
1990	4.825	122.588	384	25.474	5.209	148.062	276	27.661	27.937	886
2000	7.563	187.954	747	41.203	8.310	229.157	426	25.427	25.853	125
2005	8.443	487.305	464	35.392	8.907	522.697	2.671	21.847	24.518	596
2006	7.266	370.251	452	38.753	7.718	409.004	2.688	21.193	23.881	547
2007	7.690	431.077	413	37.956	8.103	469.033	3.022	21.578	24.600	574
2008	7.303	404.162	376	25.727	7.679	429.889	3.048	20.544	23.592	154
2009	7.535	394.423	250	16.089	7.785	410.512	1.576	22.605	24.181	190
2010	7.276	409.681	206	16.252	7.482	425.933	1.759	22.247	24.006	132
2011	6.281	363.606	170	11.701	6.451	375.307	1.589	19.861	21.450	110
2012	4.344	261.293	232	17.752	4.576	279.045	1.733	17.929	19.662	125
2013	4.078	242.117	184	16.304	4.262	258.421	1.524	15.824	17.348	93

Quelle: Flughafen Klagenfurt am Wörthersee



Tab. 16.3 Stadtwerke Klagenfurt AG – Autobusverkehr

Jahr	Linien		Busse	darunter Citybusse	Gefahrene km	Fahrgäste insgesamt
	Anzahl	Länge in km				
1997	12	169,0	54	-	2.997.561	21.541.405
1998	13	173,4	57	-	3.010.251	21.554.303
1999	13	173,4	57	-	3.003.457	21.926.587
2000	14	180,8	60	-	3.095.145	21.929.907
2001	13	177,6	54	-	3.062.353	21.435.002
2002	13	185,0	54	-	2.752.478	20.910.711
2003	13	185,0	52	-	2.767.230	20.448.512
2004	13	185,0	53	-	2.746.811	20.910.985
2005	13	185,0	53	-	2.772.110	21.467.530
2006	13	185,0	57	3	2.703.649	20.049.388
2007	15	191,6	60	3	2.987.628	20.276.036
2008	15	194,0	60	3	3.090.135	21.366.448
2009	13	180,5	58	2	2.966.875	21.122.534
2010	13	178,0	56	2	2.885.079	20.874.501
2011	17	179,0	52	-	2.593.531	19.487.188
2012	18	189,0	55	-	2.614.047	19.098.482
2013	18	189,0	55	-	2.652.733	20.093.924

Anmerkung: Die Stadtwerke Klagenfurt wurden mit 1.10.2000 in eine Kapitalgesellschaft umgewandelt. Für alle Linien ist die Stadtwerke AG Konzessionsinhaber.

Quelle: Stadtwerke Klagenfurt AG

Grafik 16.1 Stadtwerke AG – Entwicklung der Anzahl der Fahrgäste

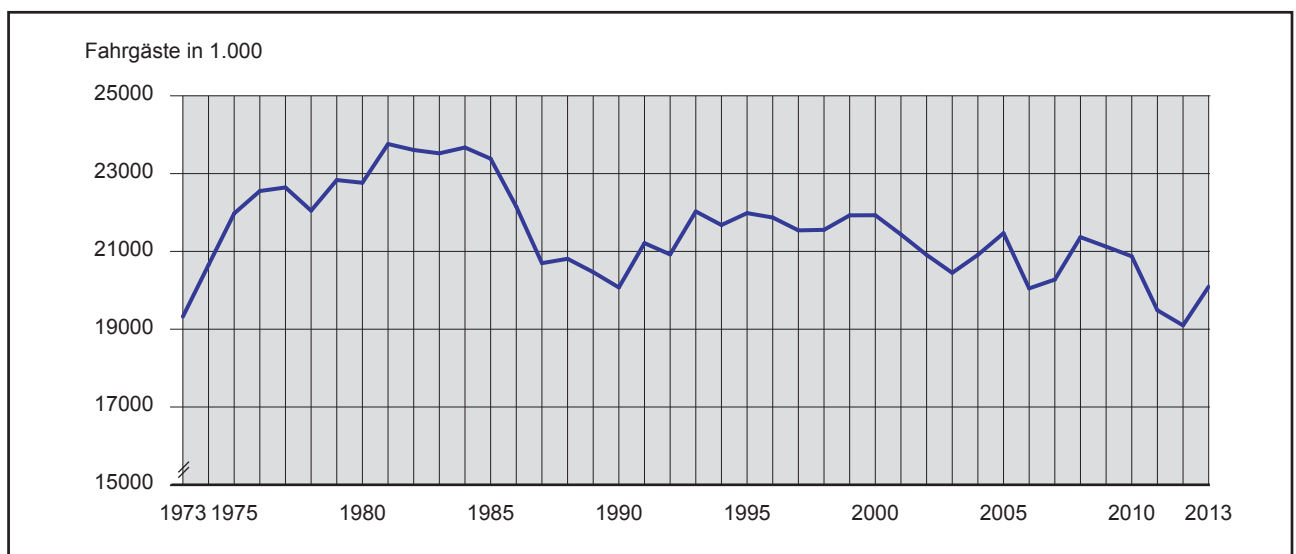

Quelle: Stadtwerke Klagenfurt AG

**Tab. 16.4 Postämter, Briefkästen, Zustellbezirke und Schließfächer in Klagenfurt**

Jahr	Anzahl der						
	Post- ämter	Brief- kästen	Zustell- bezirke	Postämter mit Schließfach- anlagen	Schließfächer		Private Postwertzeichen- verkaufsstellen
					insgesamt	davon belegt	
1990	12	184	103	12	1.748	.	118
2000	13	134	105	13	1.831	.	112
2005	13	126	109	12	1.580	433	90
2006	13	60	111	12	1.046	422	.
2007	13	62	111	12	1.046	422	.
2008	13	62	127	13	1.086	398	.
2009 <sup>1)</sup>	13	49	79	13	1.086	398	.
2010	10	59	133	10	788	330	.
2011	7	59	129	7	581	244	.
2012	7	48	129	7	399	174	.
2013	7	65	114	7	280	188	.

<sup>1)</sup> Ausschließlich Bereich Klagenfurt.

Quelle: Österreichische Post AG

**Tab. 16.5 Postämter in Klagenfurt**

Postämter	Adresse
9010 Klagenfurt am Wörthersee	Dr.-Hermann-Gasse 4
9013 Klagenfurt am Wörthersee	Karfreitstraße 13
9020 Klagenfurt am Wörthersee	Südbahngürtel 7
9023 Klagenfurt am Wörthersee	Rosentaler Straße 150
9024 Klagenfurt am Wörthersee	Ebentaler Straße 96
9026 Klagenfurt am Wörthersee	Durchlaßstraße 4a
9073 Klagenfurt am Wörthersee - Viktring	Keutschacher Straße 122

Quelle: Österreichische Post AG

**Tab. 16.6 Postbusverkehr**

Bezeichnung		Anzahl	Bezeichnung		Anzahl
Art der Dienststellen	Verkehrsleitung	1	Kurse (täglich)	Stadteinwärts	198
	Regionalmanagement	1		Stadtauswärts	208
Fahrzeugstand <sup>1)</sup>	Omnibusse Regiefahrzeuge	72 5	Linien	Täglich beförderte Personen	17.770
				Inlandslinien	21
				Auslandslinien	1

<sup>1)</sup> Im Stand der Postautostelle Klagenfurt.

Quelle: ÖBB-Postbus GmbH

**Tab. 16.7 Mobilfunksender**

Bezeichnung	Sendemasten freistehend	Gebäudeantennen	Mikrozellen (z.B. an Dachrinnen)
Altbestand	45	238	21
2013 neu	1	4	-
<b>Insgesamt</b>	<b>46</b>	<b>242</b>	<b>21</b>

Mobilfunkbetreiber: Mobilkom Austria (A1); tele.ring; Connect Austria (ONE); T-mobile; Hutchison 3 G Austria GmbH.

Quelle: Magistrat Klagenfurt am Wörthersee, Abt. Stadtplanung



Tab. 16.8 Kraftfahrzeugbestand

Jahr	Kraftfahrzeuge insgesamt	davon									EW je PKW	Anhänger
		LKW, Tankwagen	Omni-busse	Zugmaschinen (z.B. Traktoren, Sattelzugfahrzeuge)	PKW inkl. Kombi	PKW mit Elektroantrieb	Motorräder inkl. Leicht- und Kleinmotorräder	Mehrspürige Kraft- und Kleinmotorräder	Motorfahr-räder (Mopeds)	Spezialfahrzeuge (z.B. Motor-karren, selbstf. Arbeits-masch.)		
		N	M2/M3	T/N	M1	M1	L3e	L2, L2e, L5, L5e, L6e, L7e	L1e	S		O
1995	53.399	4.055	96	589	43.074	-	1.281	-	3.430	874	2,1	4.101
2000 <sup>1)</sup>	61.441	4.290	104	763	49.748	-	2.724	-	2.885	927	1,8	5.018
2005	64.460	4.312	119	830	51.898	-	3.377	-	2.990	934	1,8	5.053
2006 <sup>2)</sup>	65.366	4.411	126	822	52.465	2	3.503	137	2.951	949	1,8	5.139
2007	66.180	4.477	124	836	52.825	3	3.758	145	3.058	954	1,8	5.140
2008	66.939	4.550	129	833	53.143	7	4.016	151	3.181	929	1,8	5.278
2009	68.482	4.611	125	851	54.139	11	4.298	159	3.342	946	1,7	5.350
2010	69.845	4.691	121	871	55.098	16	4.543	150	3.406	949	1,7	5.436
2011	71.139	4.765	125	884	56.023	33	4.769	139	3.463	938	1,7	5.559
2012	72.931	4.848	120	887	57.296	59	5.109	164	3.505	943	1,7	5.675
2013	74.097	4.820	117	933	58.140	76	5.419	180	3.440	972	1,7	5.716

1) Bis 1999 Meldung durch Bundespolizeidirektion, ab 2000 Meldung durch die Statistik Austria.

2) Durch eine Neuklassifizierung der Kraftfahrzeuge ist eine Vergleichbarkeit mit den Vorjahren nur bedingt möglich.

Quelle: Statistik Austria

Grafik 16.2 Entwicklung des PKW-Bestandes

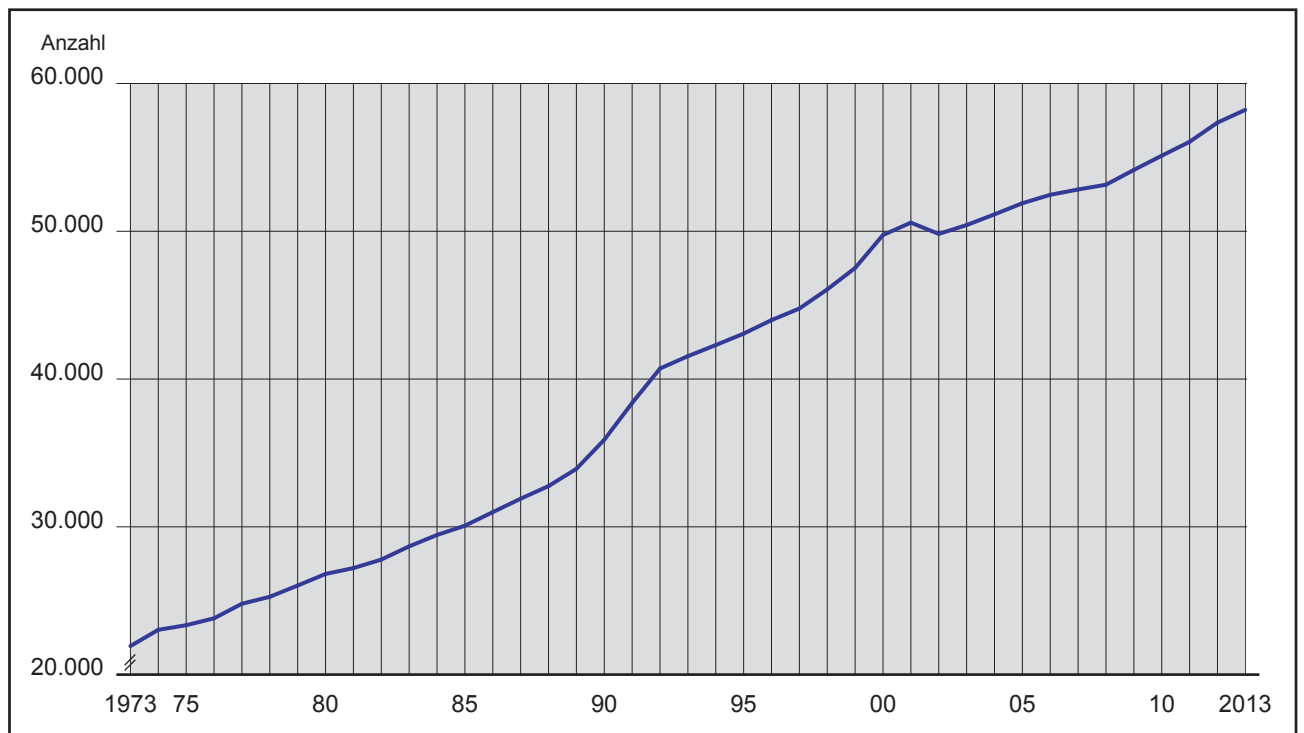

Quelle: Statistik Austria



**Tab. 16.9 Straßenverkehrsunfälle**

Jahr	Straßenverkehrs- unfälle mit Personenschaden	Verunglückte Personen						KFZ-Bestand <sup>2)</sup>	
		insge- samt	davon				inge- samt	darun- ter PKW	
			tot	Verletzte					
				schwer	leicht	unbest. Grad	zus.		
1973	898	<b>1.098</b>	18	.	.	.	1.080	30.069	21.930
1980	930	<b>1.155</b>	2	.	.	.	1.153	41.087	26.812
1985	1.058	<b>1.272</b>	8	.	.	.	1.264	46.728	30.076
1990	979	<b>1.189</b>	4	148	1.003	34	1.185	51.639	35.892
1992 <sup>1)</sup>	1.023	<b>1.221</b>	10	174	1.022	15	1.211	51.494	40.712
1995	759	<b>899</b>	8	132	749	10	891	53.399	43.074
2000	956	<b>1.160</b>	3	145	1.005	7	1.157	61.441	49.748
2001	840	<b>1.014</b>	5	135	871	3	1.009	62.605	50.583
2002	932	<b>1.135</b>	6	126	994	9	1.129	61.694	49.822
2003	916	<b>1.148</b>	5	131	1.006	6	1.143	62.521	50.419
2004	865	<b>1.072</b>	6	106	955	5	1.066	63.378	51.145
2005	792	<b>994</b>	8	84	898	4	986	64.460	51.898
2006	814	<b>1.004</b>	8	72	900	24	996	65.366	52.467
2007	952	<b>1.170</b>	6	83	1.050	31	1.164	66.180	52.828
2008	839	<b>1.014</b>	6	66	920	22	1.008	66.939	53.150
2009	773	<b>950</b>	9	63	856	22	941	68.482	54.150
2010	686	<b>854</b>	3	76	760	15	851	69.845	55.114
2011	767	<b>931</b>	3	62	837	29	928	71.139	56.056
2012 <sup>3)</sup>	814	<b>1.017</b>	3	96	918	.	1.014	72.931	57.355
2013	834	<b>1.046</b>	2	95	949	.	1.044	74.097	58.216

<sup>1)</sup> Ab 1992 Neuordnung der Straßenverkehrsunfallstatistik.

<sup>2)</sup> Der Rückgang des KFZ-Bestandes im Jahre 2002 ist auf einen Abgleich der Daten der Statistik Austria und des Verbandes der Versicherungsunternehmen Österreichs zurückzuführen.

<sup>3)</sup> Mit 1. Jänner 2012 wurde die Erhebungsmethode von der Datenerhebung mittels Unfallzählblättern auf eine elektronische Erfassung umgestellt, sodass auch nachträglich bekannt gewordene Erhebungsergebnisse nunmehr in die Statistik einfließen. Dadurch ist ein direkter Vergleich der Ergebnisse vor 2012 mit jenen ab 2012 nur sehr eingeschränkt möglich.

Quelle: Statistik Austria

## Erläuternde Bemerkungen zur Straßenverkehrsunfallstatistik

Ein Straßenverkehrsunfall liegt vor, wenn infolge des Straßenverkehrs auf Straßen mit öffentlichem Verkehr Personen verletzt oder getötet wurden und daran zumindest ein in Bewegung befindliches Fahrzeug beteiligt war. Von der Erfassung ausgeschlossen sind alle Unfälle, die sich außerhalb des öffentlichen Verkehrsnetzes, wie etwa auf Privatgrundstücken, eigenen Gleiskörpern etc. ereignen.

### Als unfallbeteiligte Personen gelten bei Unfällen mit

- PERSONENSCHADEN**
- alle verletzten Lenker, Mitfahrer, Fußgänger
  - alle unverletzten Lenker
  - alle unverletzten Fußgänger, sofern sie durch ihr Verhalten maßgeblich zum Zustandekommen des Unfalles beigetragen haben.
- Lenker**
- ist jede Person, die ein Fahrzeug lenkt, Zug-, Trag- oder Satteltiere führt, auf einem Tier reitet oder Herden treibt.
- Mitfahrer**
- ist jede Person außer dem Lenker, die sich in oder auf dem Fahrzeug befindet.
- Fußgänger**
- sind alle Personen außer dem Lenker und Mitfahrer, z.B. auch Personen, die einen Kinderwagen oder ein Fahrzeug schieben.
- Tote**
- alle Personen, die entweder am Unfallsort oder innerhalb von 30 Tagen nach dem Unfall verstorben sind.
- Unfallsumstände:**
- Für jeden Unfallbeteiligten können bis zu 3 Unfallsumstände angegeben werden.

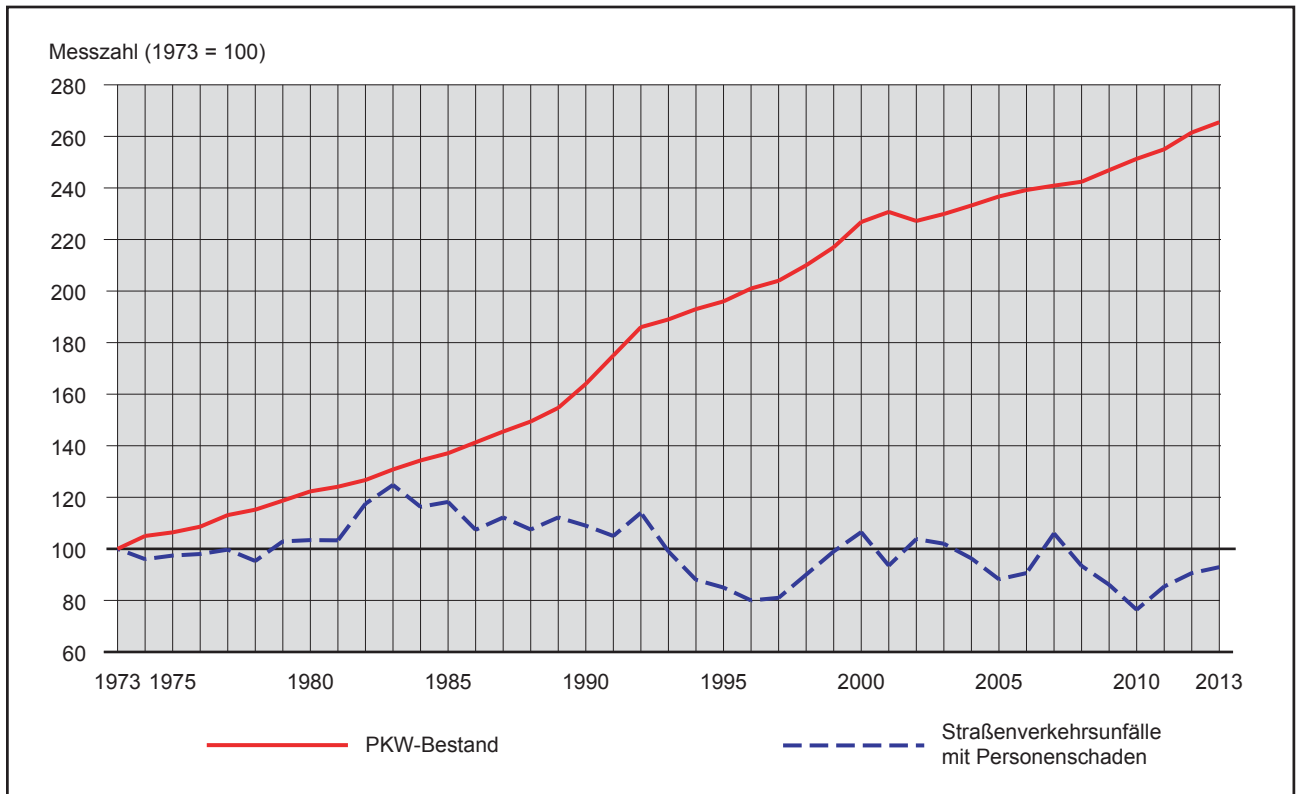
**Grafik 16.3 Entwicklung des PKW-Bestandes u. der Straßenverkehrsunfälle (1973 = 100)**

Quelle: Statistik Austria

**Tab. 16.10 Straßenverkehrsunfälle und verunglückte Personen nach Monaten**

Monat	Straßenverkehrsunfälle insgesamt	Verunglückte Personen				
		insgesamt	tot	Verletzte		
				insgesamt	schwer	leicht
Jänner	55	73	-	73	7	66
Feber	39	60	-	60	3	57
März	55	66	-	66	7	59
April	79	96	-	96	9	87
Mai	75	89	1	88	6	82
Juni	76	98	-	98	8	90
Juli	94	110	-	110	11	99
August	78	96	-	96	13	83
September	77	92	-	92	9	83
Oktober	82	110	-	110	12	98
November	53	64	-	64	2	62
Dezember	71	92	1	91	8	83
<b>Insgesamt</b>	<b>834</b>	<b>1.046</b>	<b>2</b>	<b>1.044</b>	<b>95</b>	<b>949</b>

Quelle: Statistik Austria

**Tab. 16.11 Straßenverkehrsunfälle nach Tageszeiten**

Uhrzeit von ... bis ...	Straßenver- kehrsunfälle insgesamt	davon in den Monaten											
		I	II	III	IV	V	VI	VII	VIII	IX	X	XI	XII
0 - 1	4	-	-	-	-	2	-	1	-	-	1	-	-
1 - 2	3	1	-	-	1	-	-	-	-	1	-	-	-
2 - 3	4	-	-	-	-	-	-	2	-	-	1	1	-
3 - 4	3	1	-	-	1	-	-	-	-	-	1	-	-
4 - 5	3	1	-	1	-	-	1	-	-	-	-	-	-
5 - 6	9	-	2	-	1	1	-	2	1	1	-	-	1
6 - 7	23	2	2	3	1	1	1	1	-	2	4	3	3
7 - 8	58	2	5	2	8	3	9	4	6	6	4	7	2
8 - 9	43	2	2	3	4	2	3	5	2	8	6	3	3
9 - 10	33	2	1	2	4	2	5	5	2	1	5	3	1
10 - 11	46	2	2	6	3	1	2	10	7	2	3	1	7
11 - 12	61	4	2	3	6	4	6	6	6	6	7	4	7
12 - 13	69	4	4	7	10	4	5	11	3	6	5	2	8
13 - 14	59	5	3	1	8	6	10	5	8	5	5	3	-
14 - 15	53	4	2	3	3	7	4	4	5	4	6	6	5
15 - 16	54	5	-	4	3	10	7	3	6	7	6	1	2
16 - 17	87	5	5	8	8	7	9	9	9	6	7	5	9
17 - 18	69	5	2	1	9	7	3	6	7	6	9	3	11
18 - 19	55	3	3	7	3	7	3	7	4	5	1	6	6
19 - 20	40	3	-	2	1	6	4	7	6	5	3	2	1
20 - 21	19	1	1	1	1	2	-	2	3	4	2	-	2
21 - 22	13	-	2	1	1	1	2	1	1	-	3	-	1
22 - 23	18	2	1	-	3	1	2	2	1	1	1	3	1
23 - 24	8	1	-	-	-	1	-	1	1	1	2	-	1
<b>Insgesamt</b>	<b>834</b>	<b>55</b>	<b>39</b>	<b>55</b>	<b>79</b>	<b>75</b>	<b>76</b>	<b>94</b>	<b>78</b>	<b>77</b>	<b>82</b>	<b>53</b>	<b>71</b>

Quelle: Statistik Austria

**Tab. 16.12 Straßenverkehrsunfälle nach Monaten und Wochentagen**

Monat	Straßenver- kehrsunfälle insgesamt	davon nach Wochentagen						
		Montag	Dienstag	Mittwoch	Donnerstag	Freitag	Samstag	Sonntag
Jänner	55	8	12	14	13	3	4	1
Feber	39	4	11	7	8	6	2	1
März	55	10	11	9	3	16	6	-
April	79	14	17	13	11	16	5	3
Mai	75	8	17	14	4	13	10	9
Juni	76	16	11	6	11	13	16	3
Juli	94	14	17	14	19	19	7	4
August	78	6	18	12	13	10	11	8
September	77	20	10	16	10	7	12	2
Oktober	82	9	20	10	15	13	8	7
November	53	12	10	11	3	7	9	1
Dezember	71	16	10	12	9	14	5	5
<b>Insgesamt</b>	<b>834</b>	<b>137</b>	<b>164</b>	<b>138</b>	<b>119</b>	<b>137</b>	<b>95</b>	<b>44</b>

Quelle: Statistik Austria



**Grafik 16.4 Straßenverkehrsunfälle nach Wochentagen, Monaten und der Uhrzeit**

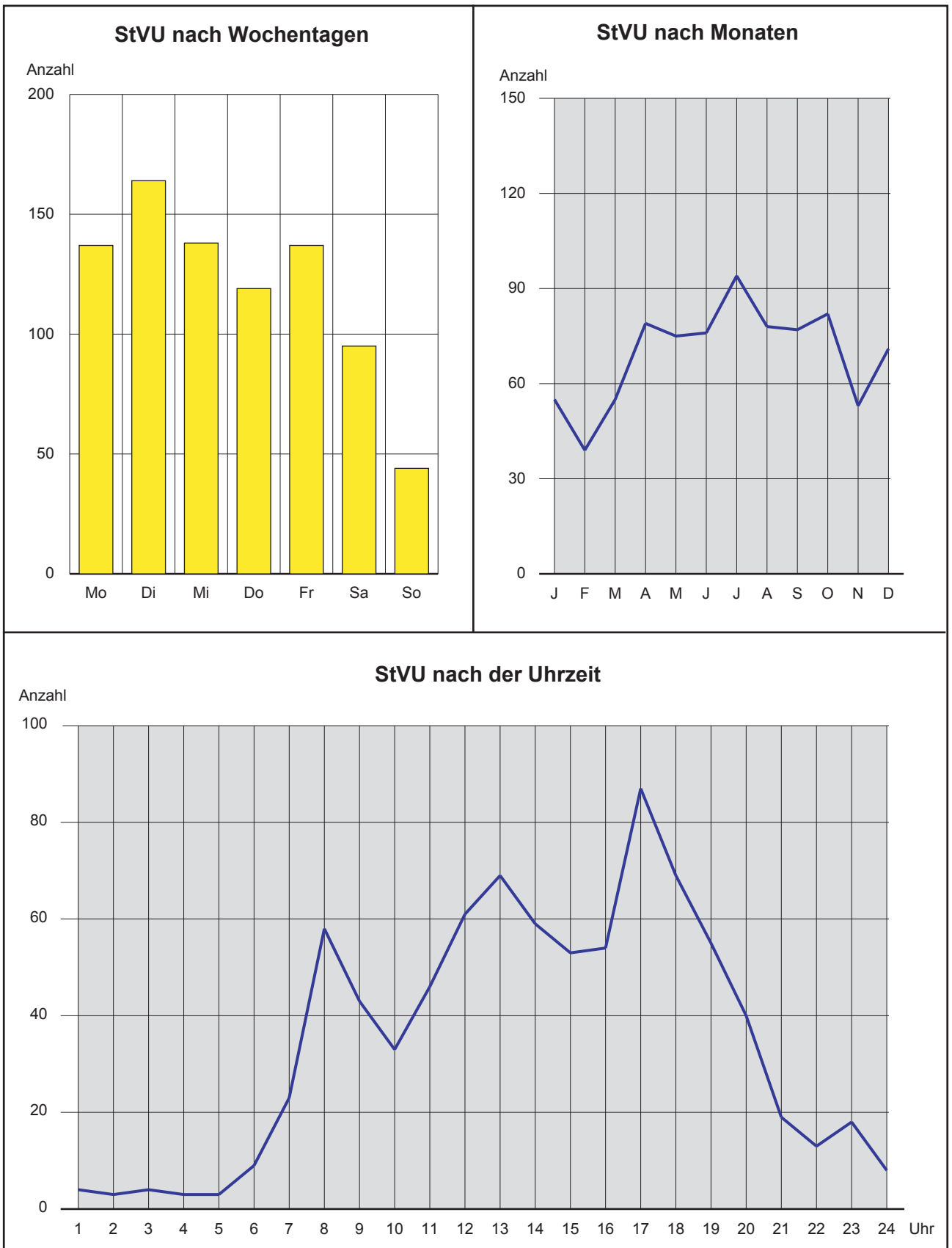

**Tab. 16.13 Beteiligte Verkehrsteilnehmer bei Straßenverkehrsunfällen<sup>1)</sup>**

Verkehrsteilnehmer	Beteiligte insgesamt		
	2013	2012	2011
Motorfahrrad (Moped)	87	102	125
Kleinmotorrad	2	-	5
Leichtmotorrad	9	14	6
Motorrad	38	39	40
Mehrspuriges Kfz der Klasse L <sup>2)</sup>	3	1	-
PKW (inkl. Kombi, Taxi)	1.160	1.083	1.116
Omnibus (Linienbus)	19	26	36
LKW und Sattelkraftfahrzeuge bis 3,5 t	38	50	50
LKW und Sattelkraftfahrzeuge über 3,5 t	4	4	16
LKW und Sattelkraftfahrzeuge über 12 t	16	11	-
Tankwagen ohne Anhänger	-	-	-
Tankwagen mit Anh., Tanksattelfahrzeug	-	-	-
PKW mit Anhänger	-	-	-
Eisenbahn	-	-	-
Motorkarren, Transportkarren, Traktor	1	3	1
Fahrrad	192	187	174
Spiel-, Sportgerät	5	2	1
Fußgänger	83	86	68
Einsatzfahrzeug	-	-	7
Wild	-	-	1
Sonstige Beteiligte	-	1	1
<b>Insgesamt</b>	<b>1.657</b>	<b>1.609</b>	<b>1.647</b>

<sup>1)</sup> Unfallbeteiligte Personen, Wild und sonstige Beteiligte (siehe Erläuterungen Seite 286).

<sup>2)</sup> Bis 2011 bei "Sonstige" ausgewiesen; vierrädrige Kfz und Leicht-Kfz, Motordreiräder, dreirädrige Kleinkrafträder.

Ab 2012 geänderte Erhebungsmethode; ein direkter Vergleich mit Vorjahresergebnissen ist daher nicht zulässig.

Quelle: Statistik Austria

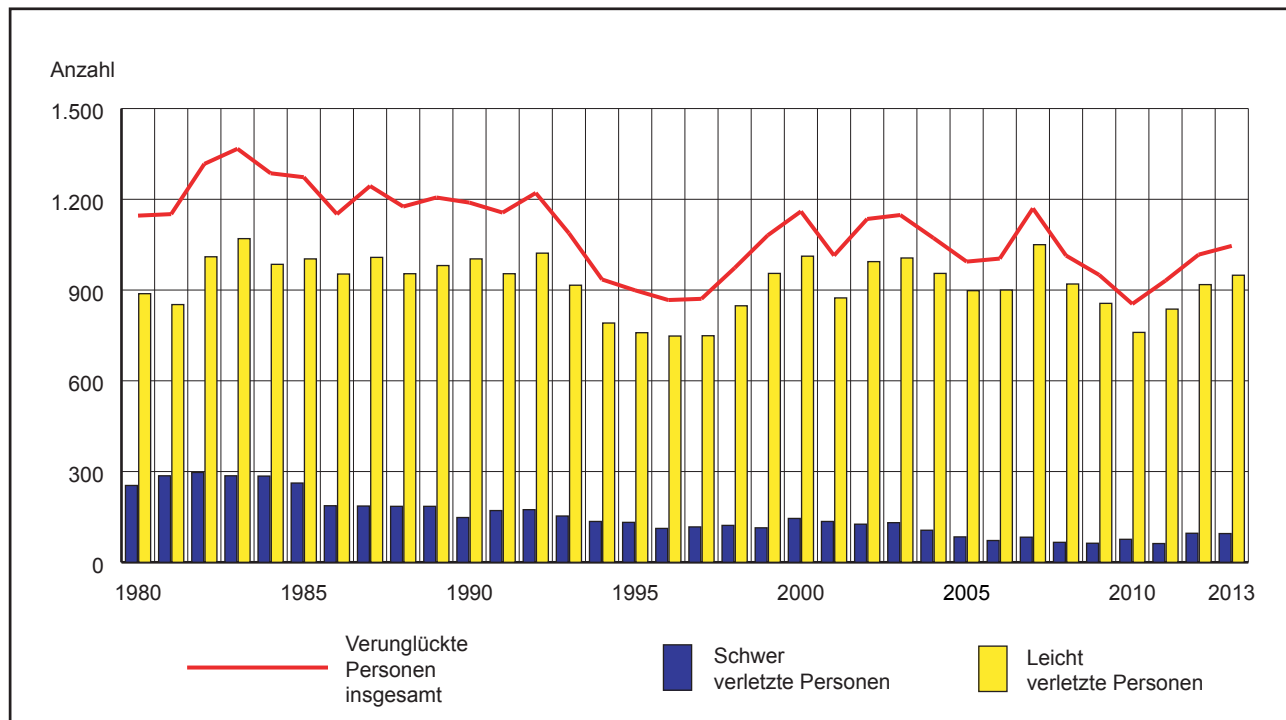
**Grafik 16.5 Bei Straßenverkehrsunfällen verunglückte Personen**

Quelle: Statistik Austria



Tab. 16.14 Theoretische Lenkerprüfungen

Jahr	Geprüfte Personen insgesamt	davon		Von den geprüften Personen haben bestanden		
		m.	w.	m.	w.	zus
2007	2.508	1.340	1.168	907	810	1.717
2008	2.908	1.583	1.325	1.052	920	1.972
2009	3.125	1.771	1.354	1.184	892	2.076
2010	3.593	1.950	1.643	1.267	1.033	2.300
2011	3.386	1.876	1.510	1.186	999	2.185
2012	3.586	2.059	1.527	1.370	1.010	2.380
2013	3.972	2.268	1.704	1.656	1.322	2.978

Quelle: Landespolizeidirektion Kärnten

Tab. 16.15 Praktische Lenkerprüfungen

Jahr	Bestandene Lenkerprüfungen für die Gruppe												Nichtbestandene Prüfungen
	A	B	B+E	C	C95	C+E	D	D95	D+E	E	F	insg.	
2007	267	1.491	139	72	-	64	14	-	-	-	63	2.110	425
2008	309	1.622	162	55	-	48	17	-	-	-	77	2.290	496
2009	315	1.672	171	56	6	46	16	15	-	-	115	2.412	566
2010	365	1.861	185	45	20	42	12	8	-	-	103	2.641	619
2011	334	1.830	173	51	20	47	11	10	-	-	96	2.572	641
2012	406	1.783	266	61	27	55	15	16	-	-	105	2.734	622
2013	298	1.811	145	51	22	43	9	6	-	-	85	2.470	631

Quelle: Landespolizeidirektion Kärnten

Tab. 16.16 Führerscheine, Anträge

Jahr	Anzahl der				Anträge auf			
	neu ausge- <sup>2)</sup> stellten Führerscheine	Führerscheinausdehnungen (Erweiterung)	Führerscheinentziehungen (rechtskräftig)	angeordneten Nachschulungen	vorgezogene Lenkerberechtigung (L 17)	Moped- <sup>1)</sup> ausweis	Taxiausweis	Schulbusausweis
2006	523	177	592	236	351	494	36	37
2007	666	308	666	295	432	747	28	5
2008	759	345	624	305	489	738	37	17
2009	748	398	568	275	574	804	50	10
2010	694	439	561	262	674	946	51	2
2011	600	390	525	233	679	988	37	7
2012	572	572	489	229	748	888	37	7
2013	1.252	378	423	190	895	3	48	22

1) Ab März 2013 wurde die Ausstellung des Mopedausweises eingestellt und dafür die Führerscheinklasse AM eingeführt.

2) Dadurch 2013 der Anstieg der neu ausgestellten Führerscheine.

Ab März 2013 richtet sich die Zuständigkeit nach dem Sitz der Fahrschule, davor nach dem Hauptwohnsitz des/der AntragstellerIn.

Quelle: Landespolizeidirektion Kärnten

Tab. 16.17 Park &amp; Ride-Parkplätze

Ort	Anzahl der Stellplätze
Villacher Straße - gegenüber Minimundus	254
Autobahn A 2 (Minimundus - Dietrichstraße)	750
Gärtnergasse (Cine City)	272

Quelle: Magistrat Klagenfurt am Wörthersee, Abt. Straßenbau und Verkehr

**Tab. 16.18 Nachttaxi – Verkaufte Bons**

Jahr	Wert in Euro	Verkaufte Nacht-Taxi-Bons insgesamt	davon nach Monaten											
			I	II	III	IV	V	VI	VII	VIII	IX	X	XI	XII
2000	1,00	<b>63.132</b>	5.924	5.444	5.124	3.773	3.744	3.991	3.868	3.480	3.332	5.145	6.734	11.250
	4,00	<b>50.206</b>	4.892	4.112	4.117	3.438	3.141	3.214	3.368	2.385	2.942	3.932	4.882	8.312
2006	1,00	<b>63.827</b>	5.635	5.866	5.009	4.356	3.819	3.834	3.940	4.724	3.832	4.780	6.675	11.357
	4,00	<b>45.587</b>	4.067	4.300	3.585	3.066	2.753	2.750	2.795	3.199	2.535	3.391	4.620	8.526
2007	1,00	<b>66.978</b>	6.607	6.254	4.732	3.757	4.323	3.782	4.034	4.995	4.148	5.821	8.719	9.806
	4,00	<b>47.850</b>	4.808	4.584	3.575	2.886	3.052	2.813	2.937	3.625	3.199	4.138	5.368	6.865
2008	1,00	<b>92.970</b>	5.284	5.329	6.023	5.868	6.487	5.031	5.921	5.791	5.888	7.194	12.451	21.703
	4,00	<b>65.625</b>	3.790	4.040	4.187	4.066	4.478	4.648	4.161	3.914	4.134	5.063	8.581	14.563
2009	1,00	<b>123.527</b>	10.009	11.885	9.410	8.998	6.961	6.120	9.249	7.922	9.070	11.147	14.680	18.076
	4,00	<b>100.482</b>	7.225	8.811	7.246	7.124	5.556	5.905	7.751	6.262	6.588	8.859	12.637	16.518
2010 <sup>1)</sup>	1,00	<b>37.534</b>	11.160	7.119	5.846	4.786	4.139	4.484	.	.	.	.	.	.
	4,00	<b>33.400</b>	1.608	8.883	7.006	5.835	5.147	4.921	.	.	.	.	.	.
	5,00	<b>18.254</b>	.	.	.	.	.	.	2.021	2.718	3.375	2.864	2.927	4.349
2011	5,00	<b>15.887</b>	1.749	1.752	1.508	1.102	1.041	1.280	1.193	1.152	938	917	1.247	2.008
2012	5,00	<b>9.471</b>	793	960	713	773	547	660	634	670	617	757	1.028	1.319
2013	5,00	<b>7.084</b>	684	535	649	845	414	427	452	421	518	472	650	1.017

<sup>1)</sup> Ab 01.07.2010 neue Bons im Wert von 5,00 Euro.

Quelle: Magistrat Klagenfurt am Wörthersee, Abt. Rechnungswesen

**Tab. 16.19 Taxistandplätze**

Taxistandplätze	Anzahl
<b>Innenstadtbereich</b>	
Dr.-Hermann-Gasse 3, Ostseite (zwischen 8.-Mai-Straße und Pernhartgasse)	7
Neuer Platz, Ostseite	6
Villacher Straße-Stauderplatz	3
Theatergasse, ab nördlicher Einfahrt Pfarrhofgasse 2 bis 7 m westlich Eingang Pfarrhofgasse 4	3
<b>Mit Einschränkung für die Zeit von 19.00 bis 7.00 Uhr</b>	
Theatergasse, ab nördlicher Einfahrt des Objektes Pfarrhofgasse 2	6
<b>Außerhalb des Ringes</b>	
Kanaltalerstraße, nordöstlich Baumbachplatz	4
Südbahngürtel, Südseite Nebenfahrbahn	12
Fischlstraße, Südseite	2
Krassniggstraße, Eingang Klinikum	2
St. Veiter Ring, Nebenfahrbahn nördlich Gericht	4
Gerberweg, nördlich Südring	6
St. Ruprechter Straße, Westseite, südlich der Bushaltestelle STW	2
Fischlstraße, Ostseite des westlichen Astes der Fischlstraße, südlich der Zufahrt zum Euro-Spar	4
Flughafenstraße, östlich des Haupteinganges	5
<b>Insgesamt</b>	<b>66</b>

Quelle: Magistrat Klagenfurt am Wörthersee, Abt. Straßenbau und Verkehr

**Tab. 16.20 Auto-Stellplatzangebot in der Innenstadt (innerhalb, entlang und außerhalb des Ringes)**

Bereich		Stellplätze			
		innerhalb des Ringes	entlang des Ringes	außerhalb des Ringes	insgesamt
Gebührenfreie Stellplätze	Straßenraum	-	25	-	25
	Parkplätze	-	-	381	323
	Kurzparkzonen	-	247	-	247
	<b>zusammen</b>	-	<b>272</b>	<b>381</b>	<b>595</b>
Gebührenpflichtige Stellplätze	Kurzparkzonen	1.043	-	67	1.058
	Ladezonen <sup>1)</sup>	297	-	-	297
	Tief/Hochgaragen	2.403	518	-	2.921
	Parkplätze	152	230	-	382
<b>zusammen</b>	<b>3.895</b>	<b>748</b>	<b>67</b>	<b>4.658</b>	
Gebührenpflichtige Kurzparkzonenstellplätze	Gebiet Süd	-	-	418	418
	Gebiet Ost	-	-	728	728
	Gebiet Südost	-	-	92	92
	Gebiet Nordwest	-	-	153	153
	Gebiet West	-	-	176	176
<b>zusammen</b>	-	-	<b>1.567</b>	<b>1.567</b>	
<b>Insgesamt</b>		<b>3.895</b>	<b>1.020</b>	<b>2.015</b>	<b>6.820</b>

<sup>1)</sup> Kurzparkzonen ab 11.00 Uhr.

Quelle: Magistrat Klagenfurt am Wörthersee, Abt. Straßenbau und Verkehr

**Tab. 16.21 Öffentliche Hoch- und Tiefgaragen und gebührenpflichtige Abstellplätze**

Bezeichnung / Jahr	Vorhandene Abstellplätze zum Jahresende <sup>1)</sup>
Lindwurmtiefgarage	380
Garage am Domplatz	360
Bahnhoftiefgarage	177
Heiligengeistplatztiefgarage	286
Garage am St. Veiter Ring	250
Theatergarage (Dobernigstraße)	280
Parkhaus Geyerschütt	350
Garage Gabelsbergerstraße	146
Parkplatz Waaggasse	142
City-Arkaden Garage	890
Garage Viktringer Ring	92
Parkplatz am St. Veiter Ring	165
Tiefgarage Verwaltungszentrum	148
Tiefgarage Privatklinik Maria Hilf	139
Parkplatz Privatklinik Maria Hilf	15
Tiefgarage Klinikum-Klagenfurt am Wörthersee	399
Parkplätze Klinikum-Klagenfurt am Wörthersee	1.777
Parkplätze Koschutastraße	121
Parkplätze Priesterhausgasse	38
Messe - Hochgarage Valentin-Leitgeb-Straße	450
Parkplätze Messe	900
Parkplatz Fernheizkraftwerk	190
Parkplatz Schlachthofstraße	139
<b>Insgesamt</b>	<b>7.834</b>

<sup>1)</sup> Stellplätze innerhalb und entlang des Ringes sind in Tab. 16.20 enthalten.

Quelle: Garagenverwaltungen



**Tab. 16.22 Parkgenehmigungen in der Innenstadt (Blaue Zone)**

Jahr	Anzahl der ausgestellten Parkgenehmigungen am Anfang des Berichtsjahres	Im Berichtsjahr neu ausgestellte Parkgenehmigungen
1993	726	.
1994	737	.
1995	506	190
1996	553	157
1997	496	64
1998	496	203
1999	617	197
2000	725	247
2001	869	95
2002	869	563
2003	1.120	127
2004	1.173	123
2005	1.262	135
2006	1.315	147
2007	1.199	260
2008	1.092	290
2009	800	222
2010	955	120
2011	917	107
2012	900	118
2013	892	115

Quelle: Magistrat Klagenfurt am Wörthersee, Abt. Baurecht.Gewerberecht

**Tab. 16.23 Parkgebühren – Verkaufte Parkscheine für Kurzparkzonen**

Jahr	Anzahl der verkauften Parkscheine		
	Euro 0,60 <sup>1)</sup>	Euro 1,20 <sup>2)</sup>	Euro 1,80 <sup>3)</sup>
1990	478.200	227.800	209.900
1991	642.140	313.856	319.510
1992	663.300	358.600	331.100
1993	692.900	361.000	326.600
1994	666.200	345.700	315.300
1995	701.700	377.100	335.600
1996	547.000	278.400	258.300
1997	485.100	251.200	232.200
1998	449.600	230.700	216.000
1999	362.000	194.400	186.800
2000	300.000	169.100	156.300
2001	320.300	133.300	145.100
2002	208.700	121.900	114.000
2003	186.900	103.000	93.500
2004	178.400	100.800	91.700
2005	188.600	110.600	86.000
2006	233.500	93.500	74.600
2007	174.900	107.300	73.500
2008	160.700	75.400	45.700
2009	156.900	45.880	19.100
2010	124.500	71.200	47.500
2011	112.000	66.100	44.500
2012	85.100	50.900	35.200
2013	76.300	47.500	33.600

<sup>1)</sup> Bis 1991: 0,32 Euro; von 1992 bis 2001: 0,36 Euro; von 2002 bis 2004: 0,40 Euro; von 2005 bis 2009: 0,50 Euro.

<sup>2)</sup> Bis 1991: 0,43 Euro; von 1992 bis 2001: 0,73 Euro; von 2002 bis 2004: 0,80 Euro; von 2005 bis 2009: 1,00 Euro.

<sup>3)</sup> Bis 1991: 0,65 Euro; von 1992 bis 2001: 1,09 Euro; von 2002 bis 2004: 1,20 Euro; von 2005 bis 2009: 1,50 Euro.

Quelle: Magistrat Klagenfurt am Wörthersee, Abt. Rechnungswesen



Tab. 16.24 Parkgebühren – Einnahmen nach Monaten

Monat / Jahr	Einnahmen aus Parkgebühren insgesamt	davon vom (von)						Anzahl der	
		Parkscheinverkauf			Organmandaten	Anonymverfügungen	Strafverfügungen	Strafverfügungen	Anonymverfügungen
		Automaten	Handyparken <sup>4)</sup>	Vererschleißer					
		in EURO							
Jänner	306.834	150.975	25.054	17.760	41.760	13.845	57.440	1.005	1.369
Feber	241.157	132.028	23.534	12.960	35.200	20.135	17.300	312	991
März	240.761	126.099	27.727	16.500	23.500	18.415	28.520	489	889
April	288.531	174.174	27.272	13.560	32.320	17.985	23.220	416	1.248
Mai	259.126	133.256	23.915	13.320	36.980	20.675	30.980	541	1.028
Juni	280.250	152.721	24.284	11.820	43.220	18.415	29.790	487	992
Juli	252.065	131.981	21.274	12.780	45.040	16.420	24.570	425	899
August	263.706	123.768	20.723	11.700	47.000	13.395	47.120	809	1.096
September	263.579	134.042	26.457	9.780	48.720	16.500	28.080	463	1.086
Oktober	315.296	160.736	31.801	13.860	60.160	18.215	30.525	495	1.265
November	305.662	153.909	27.704	15.900	55.240	19.600	33.310	582	1.515
Dezember	239.919	135.598	28.401	13.320	43.600	19.000	-	-	604
<b>Insgesamt</b>	<b>3.256.887</b>	<b>1.709.286</b>	<b>308.146</b>	<b>163.260</b>	<b>512.740</b>	<b>212.600</b>	<b>350.855</b>	<b>6.024</b>	<b>12.982</b>
2012	3.312.596	1.808.999	222.279	175.510	528.420	188.475	388.914	7.338	10.081
2011	3.491.333	1.887.289	44.907	226.620	613.915	252.102	466.500	10.002	11.611
2010	2.962.829 <sup>1)</sup>	1.617.877 <sup>1)</sup>	-	245.640 <sup>1)</sup>	698.308 <sup>1)</sup>	250.314 <sup>1)</sup>	150.690 <sup>2)</sup>	2.902 <sup>3)</sup>	3.587 <sup>3)</sup>
2009	1.655.223	904.738	-	156.220	333.635	68.065	192.565	3.245	3.607
2008	2.305.836	1.088.308	-	232.300	435.820	162.695	386.713	6.823	9.141
2007	2.723.690	1.320.816	-	318.850	651.440	161.770	270.814	4.748	12.032
2006	2.103.911	1.016.196	-	322.150	399.340	107.765	258.460	4.496	7.441
2005	1.919.963	866.105	-	331.980	349.121	102.895	269.862	4.840	6.756
2000	1.493.503	624.223	-	402.280	225.068	61.532	180.399	3.712	5.720

<sup>1)</sup> Mehreinnahmen durch Erweiterung der Gebührenzone.

<sup>2)</sup> Wegen EDV-Umstellung teilweise keine Daten vorhanden.

<sup>3)</sup> Wegen EDV-Problemen teilweise keine Daten vorhanden.

<sup>4)</sup> Neu ab 7.9.2011.

Quelle: Magistrat Klagenfurt am Wörthersee, Abt. Rechtsmittel, Abgaben- und Gebührenrecht

Grafik 16.6 Parkgebühren – Einnahmen

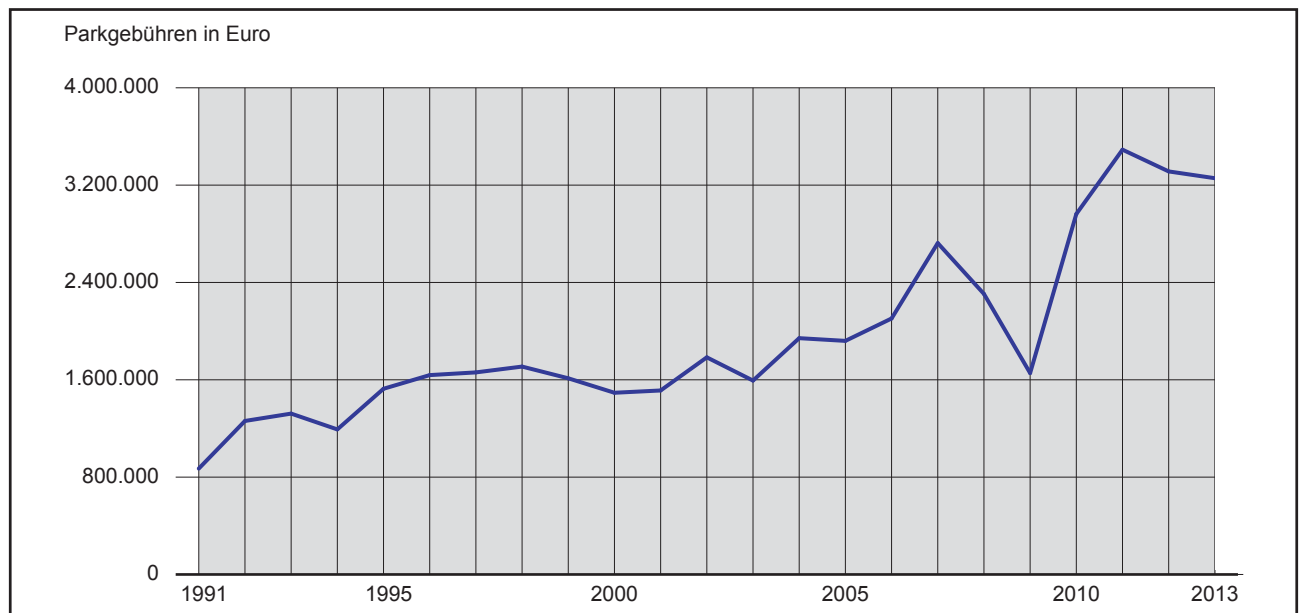

Quelle: Magistrat Klagenfurt am Wörthersee, Abt. Rechtsmittel, Abgaben- und Gebührenrecht

Tab. 16.25 Verkehrszählung <sup>1)</sup>

Zählstelle	Richtung	Anzahl der Kfz (Kfz/24h)			
		Jän./Feb.	Apr./Mai	Juli/Aug.	Okt./Nov.
Autobahn (Minimundus)	Norden	.	.	.	.
	Süden	.	.	.	.
	<b>Summe</b>	.	.	.	.
Autobahn (August-Jaksch-Straße)	Einwärts	4.700	5.400	5.300	5.500
	Auswärts	5.000	5.400	6.100	5.700
	<b>Summe</b>	<b>9.700</b>	<b>10.800</b>	<b>11.400</b>	<b>11.200</b>
Ferdinand-Wedenig-Straße Leopold-Figl-Straße	Norden	3.600	3.900	4.000	.
	Süden	3.600	3.700	4.100	.
	<b>Summe</b>	<b>7.200</b>	<b>7.600</b>	<b>8.100</b>	.
Feldkirchner Straße (Wölfnitz)	Einwärts	.	5.900	.	6.000
	Auswärts	.	5.900	.	6.000
	<b>Summe</b>	.	<b>11.800</b>	.	<b>12.000</b>
Feldkirchner Straße (Schleppe)	Einwärts	10.600	11.500	10.900	11.500
	Auswärts	10.800	11.400	11.300	11.400
	<b>Summe</b>	<b>21.400</b>	<b>22.900</b>	<b>22.200</b>	<b>22.900</b>
Feldkirchner Straße (Herbertgarten)	Einwärts	8.400	8.900		
	Auswärts	8.800	9.300	Umbau Klinikum	Umbau Klinikum
	<b>Summe</b>	<b>17.200</b>	<b>18.200</b>		
Görtschitztalstraße (Portendorf)	Einwärts	3.300	.	.	.
	Auswärts	3.200	.	.	.
	<b>Summe</b>	<b>6.500</b>	.	.	.
Görtschitztalstraße (Pokeritsch)	Einwärts	7.200	7.900	7.700	8.000
	Auswärts	8.400	9.600	8.800	9.300
	<b>Summe</b>	<b>15.600</b>	<b>17.500</b>	<b>16.500</b>	<b>17.300</b>
August-Jaksch-Straße (Funkhaus)	Einwärts	5.800	6.200	5.900	6.500
	Auswärts	7.000	7.000	7.100	7.400
	<b>Summe</b>	<b>12.800</b>	<b>13.200</b>	<b>13.000</b>	<b>13.900</b>
Koschatstraße (Khevenhüllerstraße)	Einwärts	3.500	3.900	3.300	4.200
	Auswärts	4.200	4.600	4.400	5.200
	<b>Summe</b>	<b>7.700</b>	<b>8.500</b>	<b>7.700</b>	<b>9.400</b>
Pischeldorfer Straße (Pokeritsch)	Einwärts	4.800	5.200	5.800	5.500
	Auswärts	4.200	4.500	4.700	4.700
	<b>Summe</b>	<b>9.000</b>	<b>9.700</b>	<b>10.500</b>	<b>10.200</b>
Pischeldorfer Straße (Kraßniggstraße)	Einwärts	10.800	8.200	13.400	.
	Auswärts	11.000	11.300	13.900	.
	<b>Summe</b>	<b>21.800</b>	<b>19.500</b>	<b>27.300</b>	.
Rosentaler Straße (Neudorf)	Einwärts	9.500	10.300	9.700	10.100
	Auswärts	8.800	10.400	8.800	9.800
	<b>Summe</b>	<b>18.300</b>	<b>20.700</b>	<b>18.500</b>	<b>19.900</b>
Rosentaler Straße (Glanfurt)	Einwärts			13.700	13.800
	Auswärts			12.300	13.400
	<b>Summe</b>			<b>26.000</b>	<b>27.200</b>
Rosentaler Straße (Messe)	Einwärts	Schleife defekt	Schleife defekt	Schleife defekt	Schleife defekt
	Auswärts				
	<b>Summe</b>				
Josef-Sablatnig-Straße (Atschalas)	Osten	Schleife defekt	.	3.800	3.800
	Westen		.	3.600	3.500
	<b>Summe</b>		.	<b>7.400</b>	<b>7.300</b>
Josef-Sablatnig-Straße (Blasendorf)	Osten	1.400	2.000	1.700	1.700
	Westen	1.500	1.700	1.800	2.000
	<b>Summe</b>	<b>2.900</b>	<b>3.700</b>	<b>3.500</b>	<b>3.700</b>

Zählart: Schleifendetektoren

Tab. 16.25 Schluss <sup>1)</sup>

Zählstelle	Richtung	Anzahl der Kfz (Kfz/24h)			
		Jän./Feb.	Apr./Mai	Juli/Aug.	Okt./Nov.
St. Veiter Straße (Galgenbichl)	Einwärts	7.200	7.300	.	7.500
	Auswärts	7.100	7.300	.	7.500
	<b>Summe</b>	<b>14.300</b>	<b>14.600</b>	.	<b>15.000</b>
St. Veiter Straße (Annabichl)	Einwärts	10.900	11.100	9.300	11.200
	Auswärts	10.300	10.700	8.300	10.400
	<b>Summe</b>	<b>21.200</b>	<b>21.800</b>	<b>17.600</b>	<b>21.600</b>
St. Veiter Straße (Stadtwerke)	Einwärts	7.300	7.000	.	6.400
	Auswärts	7.400	7.700	.	6.600
	<b>Summe</b>	<b>14.700</b>	<b>14.700</b>	.	<b>13.000</b>
Südring (St. Peter)	Osten	8.000	10.100	9.500	.
	Westen	8.400	10.300	8.900	.
	<b>Summe</b>	<b>16.400</b>	<b>20.400</b>	<b>18.400</b>	.
Südring (Industriegebiet)	Osten	.	9.400	8.700	8.800
	Westen	.	12.000	10.300	10.200
	<b>Summe</b>	.	<b>21.400</b>	<b>19.000</b>	<b>19.000</b>
Südring (Lodengasse)	Osten	7.000	9.200	7.800	7.900
	Westen	7.400	9.100	8.300	8.100
	<b>Summe</b>	<b>14.400</b>	<b>18.300</b>	<b>16.100</b>	<b>16.000</b>
Waidmannsdorfer Straße (Glanfurt)	Einwärts	.	3.400	3.600	3.700
	Auswärts	.	4.200	4.300	4.300
	<b>Summe</b>	.	<b>7.600</b>	<b>7.900</b>	<b>8.000</b>
Villacher Straße (Wörthersee)	Einwärts	.	6.200	7.100	5.400
	Auswärts	.	6.000	6.900	5.000
	<b>Summe</b>	.	<b>12.200</b>	<b>14.000</b>	<b>10.400</b>
Villacher Straße (Minimundus)	Einwärts	4.500	6.000	.	.
	Auswärts	4.000	5.800	.	.
	<b>Summe</b>	<b>8.500</b>	<b>11.800</b>	.	.
Villacher Straße (Rizzisteg)	Einwärts	Neubau 2015	Neubau 2015	Neubau 2015	Neubau 2015
	Auswärts	.	.	.	.
	<b>Summe</b>	.	.	.	.
Völkermarkter Straße (Aich)	Einwärts	8.800	9.200	9.300	9.200
	Auswärts	8.600	9.700	9.200	9.300
	<b>Summe</b>	<b>17.400</b>	<b>18.900</b>	<b>18.500</b>	<b>18.500</b>
Völkermarkter Straße (Haidach)	Einwärts	16.000	Straßen-Neubau	Straßen-Neubau	18.800
	Auswärts	15.100	.	.	14.600
	<b>Summe</b>	<b>31.100</b>	.	.	<b>33.400</b>
Völkermarkter Straße (Korngasse)	Einwärts	11.200	11.500	10.500	.
	Auswärts	11.200	12.000	10.200	.
	<b>Summe</b>	<b>22.400</b>	<b>23.500</b>	<b>20.700</b>	.
Völkermarkter Straße (Elisabethinen)	Einwärts	Schleife defekt	6.700	8.300	9.200
	Auswärts	.	13.300	9.400	9.700
	<b>Summe</b>	.	<b>20.000</b>	<b>17.700</b>	<b>18.900</b>
Wörthersee-Südufer-Straße (Südring)	Norden	6.600	9.000	9.700	7.400
	Süden	6.500	9.000	9.800	7.400
	<b>Summe</b>	<b>13.100</b>	<b>18.000</b>	<b>19.500</b>	<b>14.800</b>
Ebentaler Straße (Kleistgasse)	Einwärts	.	7.500	.	.
	Auswärts	.	7.700	.	.
	<b>Summe</b>	.	<b>15.200</b>	.	.
Völkermarkter Ring (Rauscherpark)	Norden	9.800	10.000	9.000	11.300
	Süden	7.000	7.100	6.800	8.200
	<b>Summe</b>	<b>16.800</b>	<b>17.100</b>	<b>15.800</b>	<b>19.500</b>

Quelle: Magistrat Klagenfurt am Wörthersee, Abt. Straßenbau und Verkehr

**Tab. 17.1 Elektrizitätsaufbringung und Bedarf**

Bezeichnung	Aufbringung im Jahr ... in kWh		Änderung in %
	2013	2012	
Kleinwasserkraft	18.424.613	16.222.157	+ 13,58
Kraftwärmekopplung	61.738.173	78.942.241	- 21,79
ÖKO-Energie	2.060.467	2.536.730	- 18,77
Sonstige Erzeugung	5.279	4.420	+ 19,43
<b>Erzeugung insgesamt</b>	<b>82.228.532</b>	<b>97.705.548</b>	<b>- 15,84</b>
Netzaustausch Kelag	548.832.282	543.060.241	+ 1,06
<b>Aufbringung/Netzbedarf</b>	<b>631.060.814</b>	<b>640.765.789</b>	<b>- 1,51</b>

Quelle: Stadtwerke Klagenfurt AG

**Tab. 17.2 Jahreshöchstleistung, mit Strom versorgte Anlagen <sup>1)</sup>**

Jahr	Jahreshöchstleistung			Mit Strom versorgte Anlagen
	in kW	am	Benutzungsdauer in Std.	
1990	94.650	09. Jän.	4.820	64.331
2000	110.972	26. Jän.	4.804	60.881
2005	117.512	12. Dez.	4.963	64.889
2006	120.258	25. Jän.	4.990	65.665
2007	116.868	18. Dez.	5.095	66.281
2008	117.463	10. Dez.	5.197	67.113
2009	122.430	21. Dez.	5.328	68.271
2010	122.193	16. Dez.	5.124	69.233
2011	120.033	03. Feb.	5.164	69.898
2012	123.586	06. Feb.	5.007	71.187
2013	117.655	06. Feb.	5.180	71.889

<sup>1)</sup> Im Versorgungsgebiet.

Quelle: Stadtwerke Klagenfurt AG

**Tab. 17.3 Elektrische Hausanschlüsse <sup>1)</sup>**

Jahr	Hausanschlüsse	Zugang an Leitungslänge in m	In Verwendung stehende werkseigene Zähler
1990	14.120	8.846	64.556
2000	16.754	8.836	78.838
2005	18.196	12.084	83.891
2006	18.500	15.458	82.901
2007	20.036	3.664	83.449
2008	20.369	3.602	85.139
2009	20.542	11.120	85.313
2010	20.817	5.280	88.674
2011	21.091	10.672	81.069
2012	21.134	11.894	82.210
2013	22.271	7.949	82.708

<sup>1)</sup> Im Versorgungsgebiet.

Quelle: Stadtwerke Klagenfurt AG

Tab. 17.4 Länge des Leitungsnetzes <sup>1)</sup>

Bezeichnung	Länge in m	Bezeichnung	Länge in m
Übertragungsnetz 110 kV	18.702	Kabelleitung einschl. Hausanschlüsse	998.639
<b>Verteilernetz:</b>			
20 kV-Kabel	438.999	Kabelleitungen der Straßenbeleuchtung	645.446
20 kV-Freileitung	24.475	Freileitung für Straßenbeleuchtung	4.866
4 kV-Freileitung	344.500	Messkabel	92.994

<sup>1)</sup> Im Versorgungsgebiet.

Quelle: Stadtwerke Klagenfurt AG

Tab. 17.5 Telekommunikation – Anlagen

Jahr	Leerrohrnetz	Lichtwellenleiternetz
	am Ende des Berichtsjahres in m	
2002	322.900	151.100
2005	421.490	247.316
2006	457.181	271.000
2007	483.795	290.000
2008	509.787	301.177
2009	517.888	309.177
2010	527.758	318.381
2011	539.201	338.582
2012	565.293	349.103
2013	581.920	352.472

Quelle: Stadtwerke Klagenfurt AG

Tab. 17.6 Gaswerk

Bezeichnung	2013	2012	Änderung in %	Anlagen	
				Gasversorgungs- netz in m	Hausanschlüsse
				am Ende des Berichtsjahres	
Erdgasbezug (Mio m <sup>3</sup> N)	47.523	44.482	+ 6,84	116.682	1.773

Quelle: Stadtwerke Klagenfurt AG

Tab. 17.7 Gaswerk – Vertrieb (Kunden im Netz der EKG)

Abgabe an/ Jahr	Anzahl der Abnehmer	Mio kWh
Tarifkunden (Zählpunkte)	3.514	62.724
Sondervertragskunden (Zählpunkte)	73	465.812
Eigenbedarf (Zählpunkte)	5	1
<b>Insgesamt</b>	<b>3.592</b>	<b>528.537</b>
2012	3.648	491.724
2011	3.718	320.896
2010	3.941	214.160
2009	4.018	183.756
2008	4.029	168.779
2007	3.976	156.405
2006	3.992	151.510

Quelle: Stadtwerke Klagenfurt AG

**Tab. 17.8 Fernwärmeversorgung**

Jahr	Erzeugte Fernwärme					Ange- schlossene Objekte	Fernleitungs- kanallänge in m
	Fernheizwerk	Dezentrale Anlagen	Biomasse- kraftwerk der RZ-Gruppe	Biomasse- kraftwerk Emmersdorf	insge- samt		
	in MWh						
1990	292.075	17.777	-	-	309.852	1.444	60.901
2000	355.300	7.300	-	-	362.600	2.283	84.770
2005	434.576	4.939	-	-	439.515	3.082	95.906
2006	424.392	6.501	-	-	430.893	3.178	96.843
2007	345.444	738	-	-	346.182	3.250	97.554
2008	332.749	2.942	73.297	1.858	410.846	3.550	98.554
2009	309.813	4.313	100.013	1.967	416.106	3.699	98.922
2010	329.071	5.947	103.092	2.201	440.311	3.793	99.278
2011	279.288	18.511 <sup>1)</sup>	122.504	2.405	422.708	3.861	102.346
2012	281.400	21.100	122.675	2.421	427.596	4.213 <sup>2)</sup>	104.002
2013	304.697	9.216	125.141	2.649	441.703	4.275	104.974
<b>Verändg. ggü. dem Vorjahr</b>	<b>+ 8,28 %</b>	<b>- 56,32 %</b>	<b>+ 2,01 %</b>	<b>+ 9,40 %</b>	<b>+ 3,30 %</b>	<b>+ 1,47 %</b>	<b>+ 0,93 %</b>

<sup>1)</sup> Mehrproduktion in den dezentralen Anlagen "Heizwerk Süd" (Schrödinger Straße) und LKH Klagenfurt.

<sup>2)</sup> Angeschlossene Objekte: Fernheizwerk, RZ - Gruppe und Biomassekraftwerk Emmersdorf.

Quelle: Stadtwerke AG Klagenfurt am Wörthersee, Energie Klagenfurt GmbH., RZ Gruppe - Riegler & Zechmeister GmbH

**Tab. 17.9 Heizgradtage<sup>1)</sup>**

Jahr	Heiz- gradtage insgesamt	davon nach Monaten											
		I	II	III	IV	V	VI	VII	VIII	IX	X	XI	XII
1990	3.434	693	459	396	323	17	11	-	-	64	259	516	696
2000	3.034	775	526	411	143	30	-	-	-	-	177	400	572
2005	3.697	704	606	492	280	69	19	-	-	47	250	498	734
2007	3.088	574	443	423	89	27	-	-	-	68	299	503	663
2008	3.320	609	480	453	306	26	9	-	-	165	209	447	616
2009	3.211	698	548	461	97	8	8	-	-	8	268	462	653
2010	3.506	706	596	443	231	45	-	-	8	26	309	419	724
2011	3.514	725	578	449	161	59	-	8	-	17	334	537	646
2012	3.357	667	673	334	254	50	-	-	-	20	256	409	695
2013	3.295	652	596	528	181	41	-	-	-	29	184	452	632

<sup>1)</sup> Heizgradtage = Summe der Temperaturdifferenzen zwischen einer bestimmten konstanten Raumtemperatur (20 ° C) und dem Tagesmittel der Lufttemperatur, falls diese gleich oder unter einer angenommenen Heizgrenztemperatur (12 ° C) liegt.

Quelle: Stadtwerke Klagenfurt AG



**Grafik 17.1 Gas- und Fernwärmeversorgung**

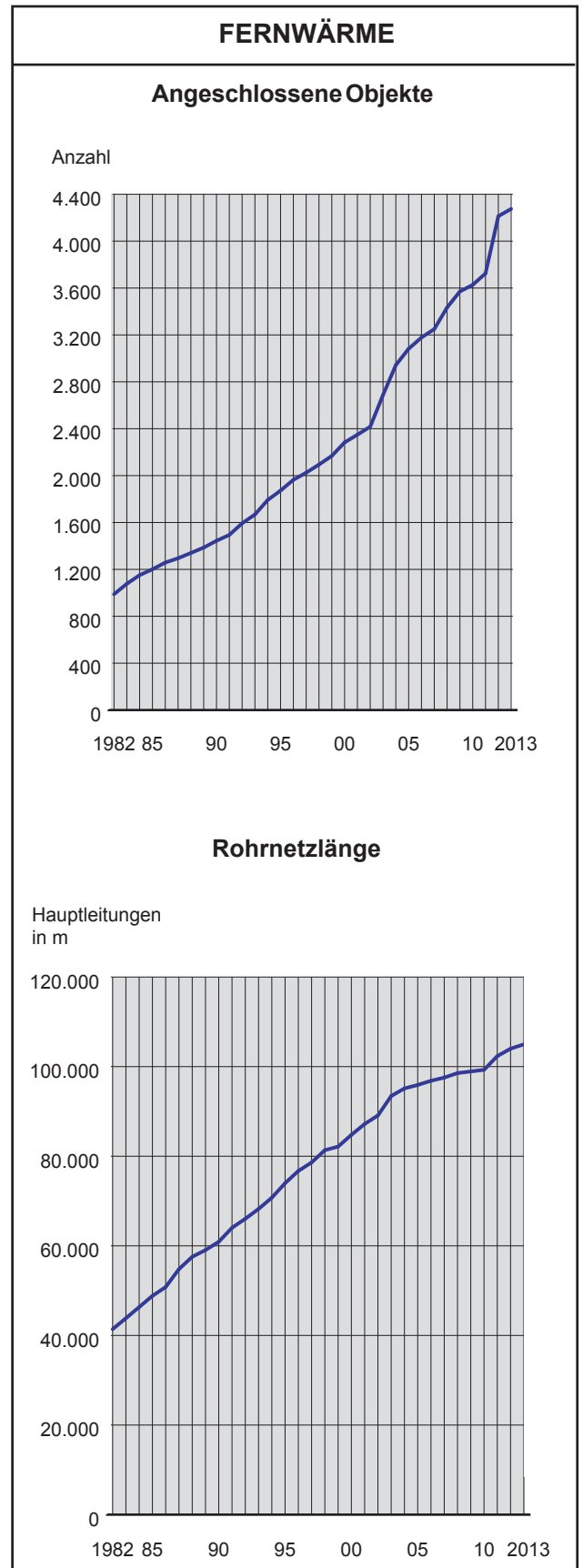
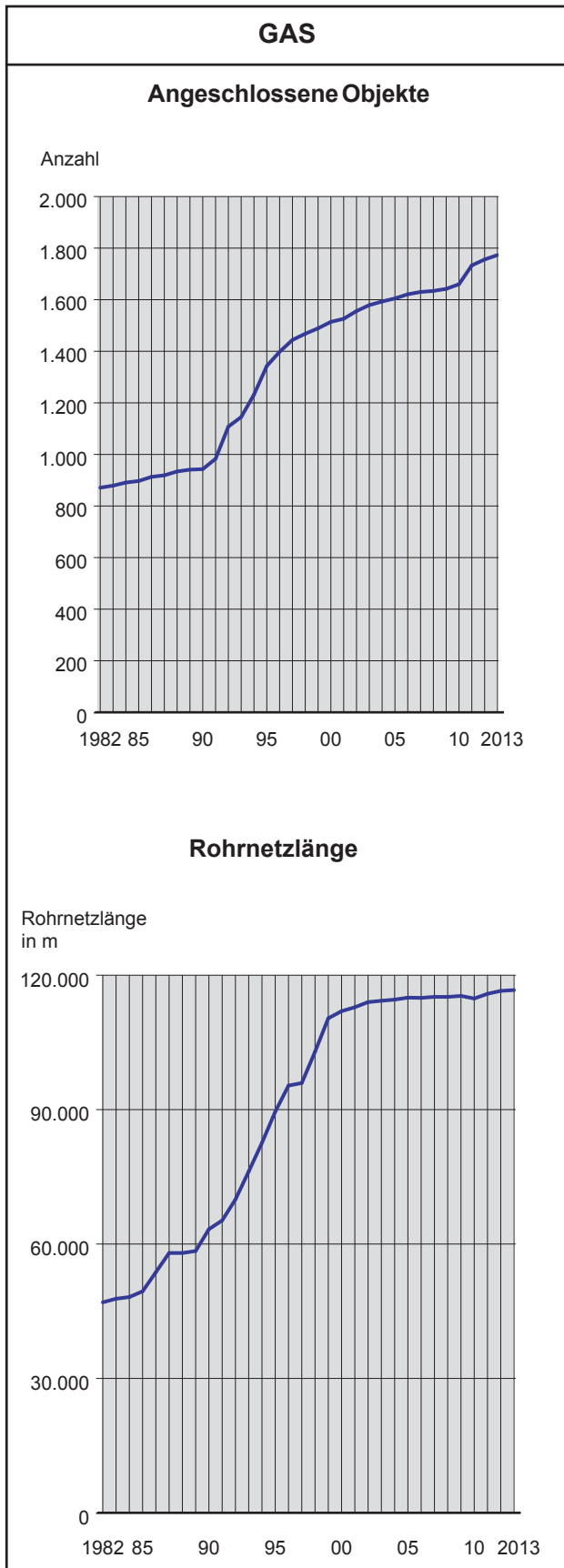

Quelle: Stadtwerke Klagenfurt AG



**Tab. 17.10 Wasserversorgung – Eigene Förderung und Bezug**

Jahr	Wasserförderung in m <sup>3</sup> insgesamt	davon				
		Straschitz I und II	Zwirnawald	Sattnitz (Quellen)	Wasserwerk Rain	Fremdwasser- bezug
2000	<b>8.895.032</b>	.	.	.	.	.
2005	<b>8.936.833</b>	3.826.490	3.542.400	332.460	1.102.600	132.883
2006	<b>9.537.810</b>	4.273.610	3.706.300	283.300	1.136.900	137.700
2007	<b>9.266.600</b>	4.001.600	4.064.000	100.700	1.100.300	.
2008	<b>8.615.660</b>	3.263.900	2.566.620	218.200	1.096.000	1.470.940
2009	<b>8.397.650</b>	2.503.500	1.850.750	301.200	430.810	3.311.390
2010	<b>8.477.720</b>	2.996.000	1.894.240	258.400	282.900	3.046.180
2011	<b>8.336.210</b>	3.821.600	1.363.730	208.800	234.900	2.707.180
2012	<b>8.371.700</b>	3.563.900	1.190.300	.	814.600	2.802.900
2013	<b>8.383.960</b>	2.477.990	1.554.050	.	827.320	3.524.600
<b>Veränderung ggü. dem Vorjahr</b>	<b>+ 0,1 %</b>	<b>- 30,5 %</b>	<b>+ 30,56 %</b>	<b>-</b>	<b>+ 1,6 %</b>	<b>+ 25,7 %</b>

<sup>1)</sup> Der Sattnitzstollen bleibt aus betriebstechnischen Gründen bis auf weiteres außer Betrieb.

Quelle: Stadtwerke Klagenfurt AG

**Tab. 17.11 Wasserförderung und Wasserabgabe**

Eigene Förderung		Förderung insgesamt	Fremd- bezug	Wasserabgabe			
Quell- wasser	Grund- und Oberflächen- wasser			im eigenen Gemeinde- gebiet	an andere Versorgungs- betriebe	Werkseigen- verbrauch	Rohrnetz- verluste
in 1.000 m <sup>3</sup>							
-	8.383	<b>8.383</b>	3.524	6.515	41	150	1.677

Quelle: Stadtwerke Klagenfurt AG



Tab. 17.12 Wasserwerk – Anlagen

Jahr	Rohrnetz in m	Bestand am Ende des Berichtsjahres an		
		Hausanschlüssen	Wasserzählern	Hydranten (inkl. Privathydranten)
1990	460.982	14.484	15.969	1.147
2000	525.247	16.492	16.821	1.323
2005	550.367	17.230	20.347	1.382
2006	552.434	17.336	21.414	1.387
2007	558.200	17.400	21.810	1.401
2008	561.250	17.550	22.080	1.420
2009	562.536	17.772	21.748	1.428
2010	563.811	17.809	21.942	1.429
2011	565.770	17.955	22.938	1.451
2012	568.470	17.986	21.115	1.485
2013	571.665	18.012	18.255	1.495

Quelle: Stadtwerke Klagenfurt AG

Tab. 17.13 Wasserförderung – Jahreshöchstleistung und durchschn. Tagesförderung

Jahr	Jahreshöchstwert der Tagesförderung		Durchschnittliche Tagesförderung in m <sup>3</sup>
	in m <sup>3</sup>	am	
1990	27.900	21. Mai	23.079
2000	31.480	20. Juni	24.303
2005	33.963	30. Mai	24.484
2006	38.900	20. Juli	26.131
2007	34.096	21. Mai	25.388
2008	30.966	28. Mai	23.540
2009	30.204	20. August	23.007
2010	34.970	16. Juli	23.227
2011	35.340	16. August	22.838
2012	31.730	2. Juli	22.873
2013	36.540	6. August	22.970

Quelle: Stadtwerke Klagenfurt AG

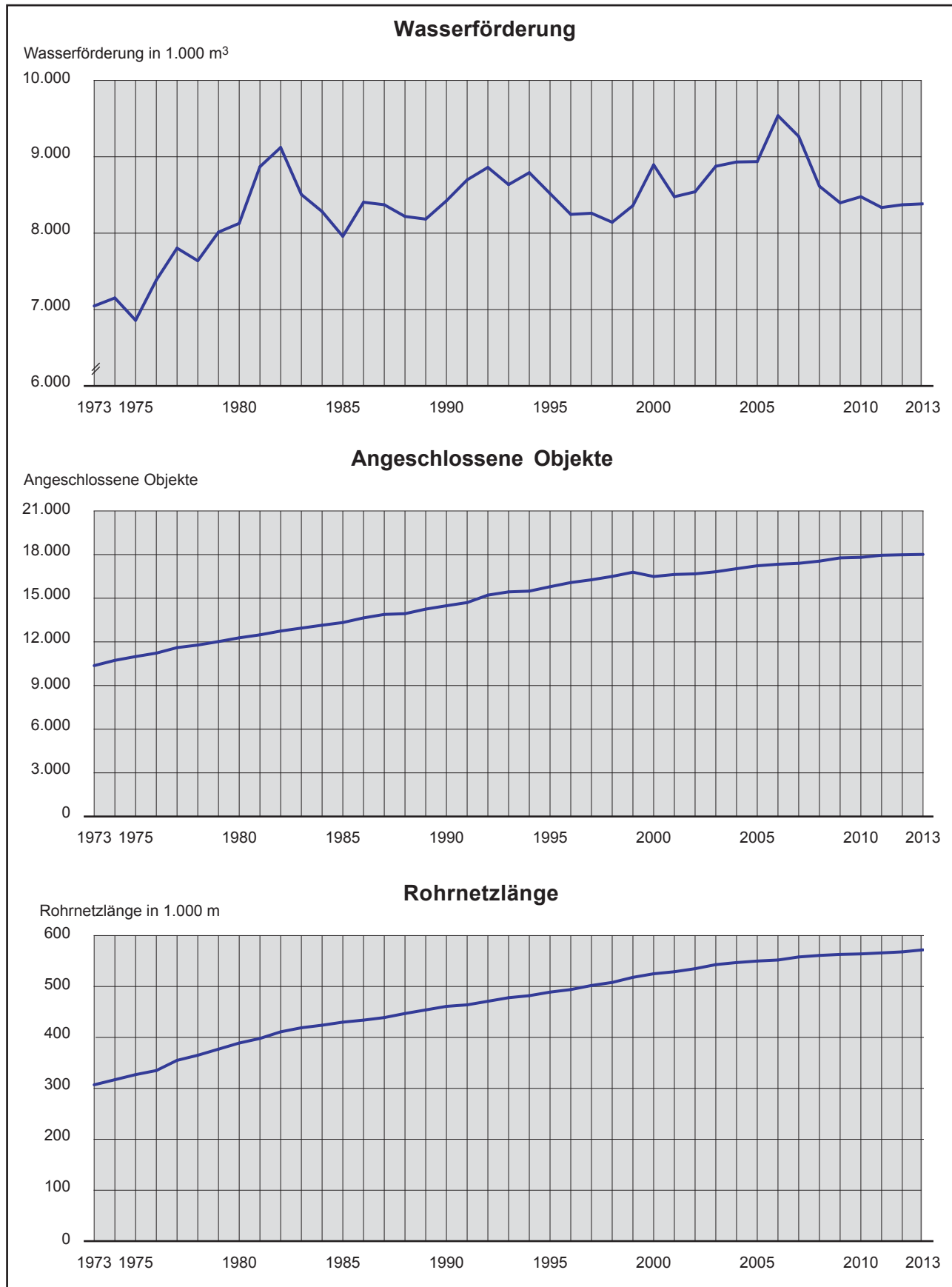
**Grafik 17.2 Wasserversorgung**

Quelle: Stadtwerke Klagenfurt AG

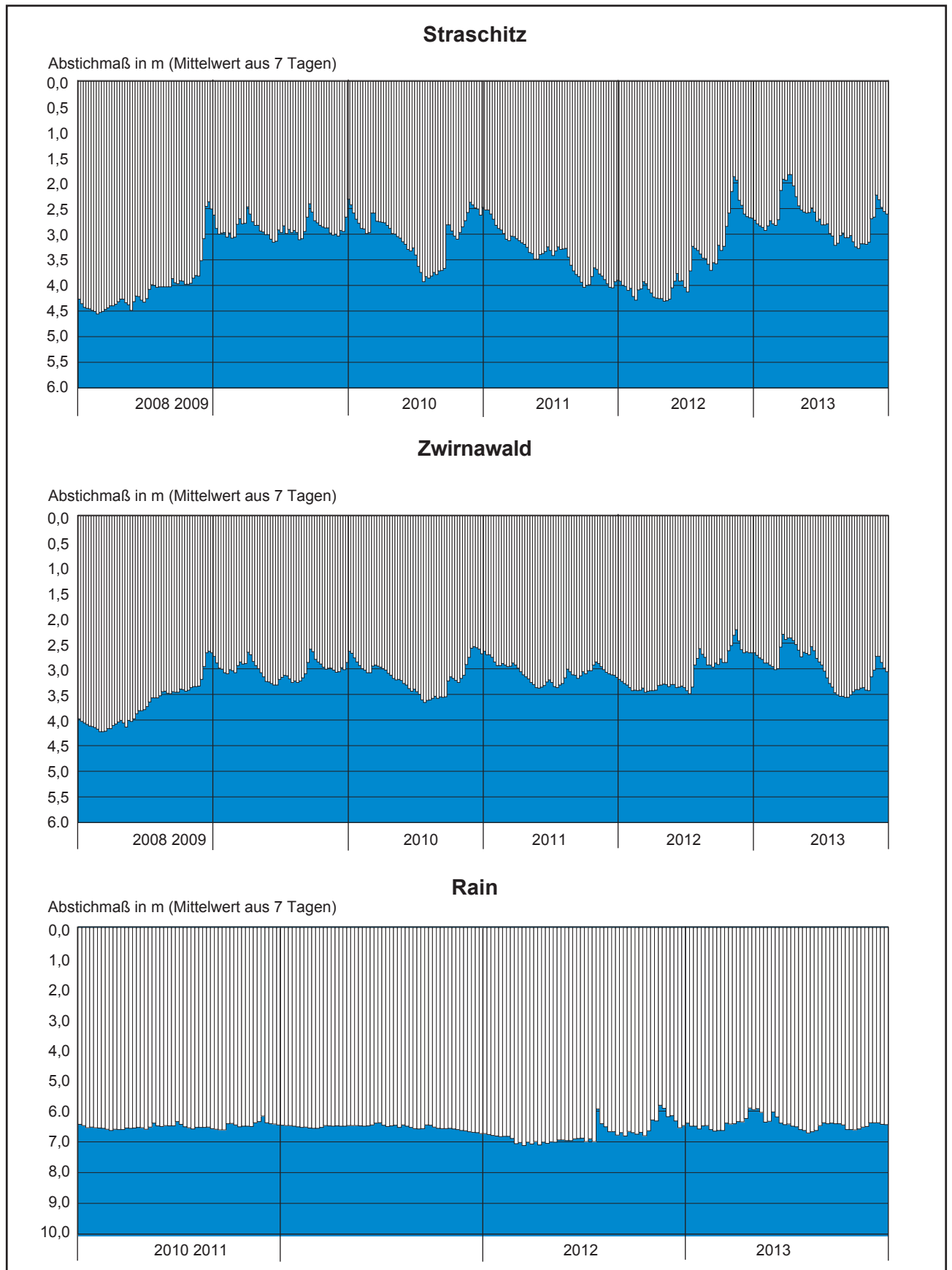
**Grafik 17.3 Grundwasserspiegel der Klagenfurter Trinkwasserbrunnen**

Quelle: Stadtwerke Klagenfurt AG

**Tab. 18.1 Städtisches Strandbad**

Jahr	Strandbad				Veränderung in % gegenüber dem Vorjahr	
	Saisonmieter	Betriebs-tage	Besucher		Saisonmieter	Besucher
			insgesamt	dar. Tagesbesucher		
1990	14.300	142	935.803	.	+ 2,4	+ 5,2
2000	13.928	141	515.014	.	+ 1,7	+ 17,2
2005	12.173	149	336.028	96.321	- 0,8	- 27,0
2006	12.549	149	333.563	118.445	+ 3,1	- 0,7
2007	12.362	149	343.432	130.941	- 1,5	+ 3,0
2008	12.370	151	377.191	146.813	+ 0,1	+ 9,8
2009	12.926	153	402.561	165.774	+ 4,5	+ 6,7
2010	13.604	151	353.716	150.285	+ 5,2	- 12,1
2011	12.388	157	411.905	167.016	- 8,9	+ 16,5
2012	12.937	156	401.077	159.236	+ 4,4	- 2,6
2013	11.627	157	430.306	183.441	- 10,1	+ 7,3

Quelle: Stadtwerke Klagenfurt AG

**Tab. 18.2 Strandbad Maiernigg und Maria Loretto**

Jahr	Strandbad Maiernigg				Strandbad Maria Loretto			
	Saisonmieter	Betriebs-tage	Besucher		Saisonmieter	Betriebs-tage	Besucher	
			insgesamt	dar. Tagesbesucher			insgesamt	dar. Tagesbesucher
1990	2.305	142	125.753	.	925	86	45816	.
2000	2.517	141	87.467	.	815	151	14.460	.
2005	1.544	149	42.249	15.509	888	149	32.964	10.450
2006	1.390	149	46.439	19.093	1.013	149	37.341	15.447
2007	1.388	149	46.632	20.010	1.104	149	36.854	14.593
2008	1.310	135	48.722	21.218	1.085	151	42.182	16.801
2009	1.258	153	51.549	24.056	1.104	153	45.238	18.448
2010	1.120	151	45.479	22.141	1.169	151	43.914	20.194
2011	1.322	157	51.644	23.487	1.289	157	48.414	19.592
2012	1.293	156	53.801	23.510	1.232	156	49.835	20.673
2013	1.410	157	53.390	30.372	1.278	157	53.979	25.241

Quelle: Stadtwerke Klagenfurt AG

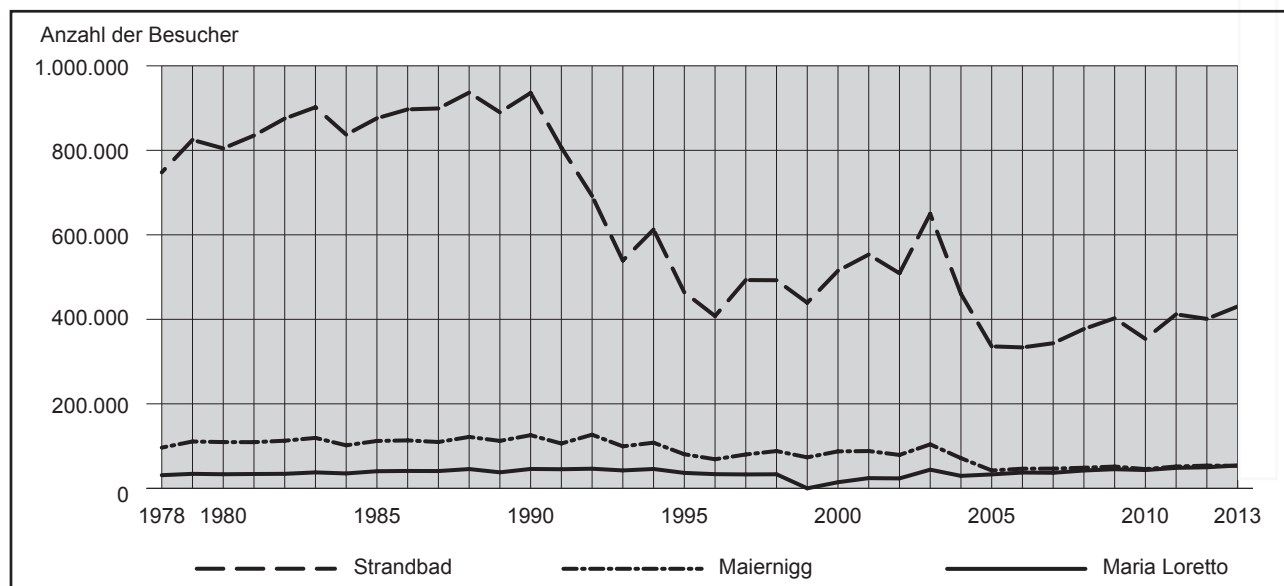
**Grafik 18.1 Entwicklung der Besucherzahlen im Strandbad, Maiernigg und Maria Loretto**

Quelle: Stadtwerke Klagenfurt AG



Tab. 18.3 Städtisches Hallenbad

Jahr	Betriebs- tage	Besucher			Veränderung der Besucherzahl in % gegenüber dem Vorjahr		
		Schwimm- halle	Sauna	Fitness- Center	Schwimm- halle	Sauna	Reinigungs- bäder
1980	.	139.311	63.490	.	+ 3,6	+ 9,7	.
1990	.	112.840	40.290	.	+ 6,9	- 2,4	.
2000	.	141.200	37.798	.	+ 1,6	- 0,6	.
2001	.	133.158	34.932	11.113	- 5,7	- 7,6	.
2002	250	144.454	36.874	11.380	+ 8,5	+ 5,6	+ 5,6
2003	254	144.759	35.789	14.158	+ 0,2	- 2,9	- 2,9
2004	260	148.337	37.968	15.712	+ 2,5	+ 6,1	+ 6,1
2005	218	134.770	36.827	18.768	- 9,1	- 3,0	- 3,0
2006	249	145.143	36.815	20.792	+ 7,7	- 0,0	+ 10,8
2007	259	144.990	35.939	16.904	- 0,1	- 2,4	- 2,4
2008	271	183.746	38.917	18.398	+ 26,7	+ 8,3	+ 8,3
2009	246	131.530	40.682	13.820	- 28,4	+ 4,5	- 24,9
2010	270	144.981	42.056	12.762	+ 10,2	+ 3,4	- 7,7
2011	263	133.706	41.306	12.362	- 7,8	- 1,8	- 3,1
2012	264	135.394	43.489	14.438	+ 1,3	+ 5,3	+ 16,8
2013	270	146.344	46.879	14.737	+ 8,1	+ 7,8	+ 2,1

<sup>1)</sup> Reinigungsbäder wurden mit Ende Juni 2001 aufgelassen.

Quelle: Stadtwerke Klagenfurt AG

Grafik 18.2 Entwicklung der Besucherzahlen im städtischen Hallenbad und in der Sauna

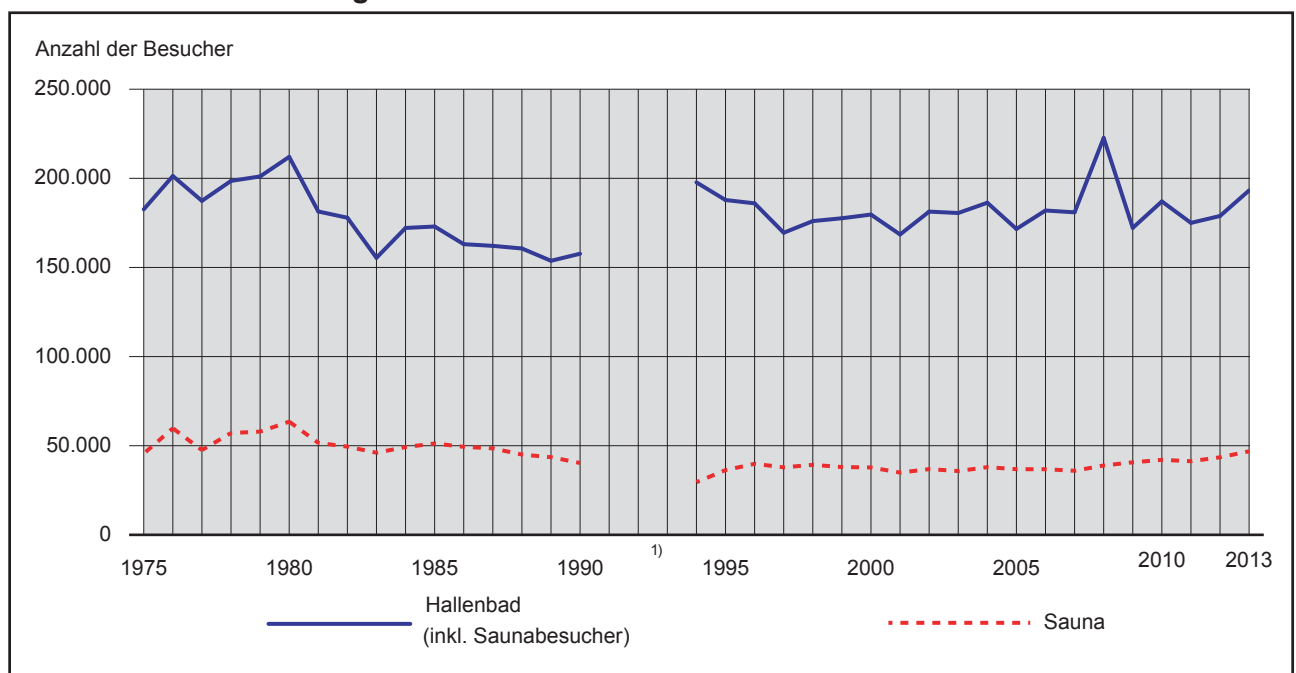

<sup>1)</sup> Wegen Umbauarbeiten war das Hallenbad vom 29. Mai 1991 bis 18. Dezember 1993 geschlossen.

Quelle: Stadtwerke Klagenfurt AG

**Tab. 18.4 Bestattung Kärnten**

Jahr	Erdbe- stattungen	Feuerbe- stattungen	darunter Bestattungen Friedensforst	darunter Sozialfälle	Über- führungen	Urnenbei- setzungen	Abholer	Exhu- mierungen
2005	385	231	-	11	132	28	398	-
2006	344	260	-	14	159	34	364	7
2007	362	277	-	11	138	28	374	1
2008	338	292	-	6	76	32	270	1
2009	444	340	-	10	26	30	238	2
2010	418	434	-	8	34	33	226	2
2011	454	497	-	11	53	27	197	1
2012	453	610	21	20	40	37	216	2
2013	457	549	67	13	53	36	202	-

Quelle: Bestattung Kärnten GmbH

**Tab. 18.5 PAX Bestattung**

Jahr	Erdbe- stattungen	Feuerbe- stattungen	darunter Bestattungen Friedensforst	darunter Sozialfälle	Über- führungen	Urnenbei- setzungen	Abholer	Exhu- mierungen
2011	101	156	-	-	4	10	16	-
2012	112	145	-	-	5	8	7	-
2013	90	143	-	2	9	10	5	-

Quelle: Bestattung Kärnten GmbH

**Tab. 18.6 Gesundheitsamt – Aufträge**

Bezeichnung	Anzahl	Bezeichnung	Anzahl
Exhumierungen	-	Sanitätspolizeiliche Obduktionen	12
Hausaufbahrungen	3	Beisetzungsbewilligungen für Sonderbestattungsanlagen	5

Quelle: Magistrat Klagenfurt am Wörthersee, Abt. Gesundheit

**Tab. 18.7 Friedhofverwaltung – Aufträge**

Bezeichnung	Anzahl	Bezeichnung	Anzahl
Überführungen	512	Urnenbeisetzungen	453
Einäscherungen	419	Sonderfälle	62
Exhumierungen	-		

Quelle: Magistrat Klagenfurt am Wörthersee, Abt. Gesundheit



Tab. 18.8 Friedhofverwaltung

Bezeichnung / Jahr	Insgesamt	davon auf dem (Friedhof)														
		Zentralfriedhof	St. Martin	St. Ruprecht	St. Peter	St. Georgen	Wölfnitz	Viktring	Ponfeld	Großbuch	St. Jakob a. d. Str.	St. Peter a. Bichl	Emmersdorf	Hörtendorf	Lendorf	Tultschnig
Anzahl der <sup>1)</sup>																
Gräber	15.642	8.966	-2	139	2.443	371	346	1.223	-	-	-	-	-	-	154	-
Urnennischen	2.473	1.288	-42	23	07	-	168	230	-	-	-	-	-	-	58	-
Urnengräber	466	206	-	36	150	--	-	74	-	-	-	-	-	--	-	-
Fürsorgegräber	287	287	-	-	---	-	-	-	-	-	-	-	-	---	-	-
Ehrengräber	22	14	-	6	---	-	-	2	-	-	-	-	-	---	-	-
Grüfte	176	134	-	19	2	3	-	18	-	---	-	-	-	-	-	-
Beerdigungen im Jahre																
2013	883	398	89	119	121	18	13	98	-	-	13	-	11	1	1	1
2012	917	444	93	92	134	22	16	73	6	1	20	-	1	9	4	2
2011	898	445	95	104	118	18	10	68	2	2	16	-	3	1	4	2
2010	910	424	76	1	45	12	7	20	25	66	3	1	9	-	3	5
2009	928	436	86	127	131	17	19	79	3	5	6	-	-	1	4	3
2008	865	412	97	117	107	21	15	60	6	-	11	-	4	1	1	4
2007	918	420	93	1	25	12	7	12	21	86	7	2	11	-	6	5
2006	938	493	89	118	91	15	15	77	3	5	10	1	5	-	11	3
2005	580	272	64	6	7	8	2	16	6	47	7	2	6	-	2	7
2000	688	317	71	88	104	17	11	56	3	2	10	-	1	6	2	-
1990	786	401	75	114	75	23	11	58	4	-	11	-	1	1	0	2

<sup>1)</sup> Auf städtischen Friedhöfen.

Quelle: Magistrat Klagenfurt am Wörthersee, Abt. Gesundheit

Tab. 18.9 Plakatierung – PSG PosterService GmbH

Jahr	Vorhandene Plakatfläche am Ende des Berichtsjahres insgesamt	davon auf	
		Anschlagtafeln	Litfasssäulen (ab 2005 inkl. kleinformatige Werbeflächen)
2000	6.745	.	.
2001	6.322	4.554	1.326
2002	4.960	3.260	1.377
2003	4.840	3.193	1.326
2004	5.060	.	1.326
2005	5.173	3.359	1.814
2006	5.570	3.756	1.814
2007	5.570	3.756	1.814
2008	10.460	9.200	1.260
2009	10.460	9.200	1.260
2010	11.348	10.048	1.300
2011	11.488	10.038	1.450
2012	11.392	9.942	1.450
2013	11.178	9.728	1.450

Quelle: PSG PosterService GmbH



**Tab. 19.1 Fläche und Wohnbevölkerung (31.12.2012)**

Stadt	Fläche in km <sup>2</sup>	Wohnbevölkerung insgesamt	davon Ausländer		Einwohner auf 1 ha	Bevölkerung laut	
			absolut	in %		Volkszählung vom 15.5.2001 <sup>1)</sup>	"Mini"-Registerzählung vom 31.10.2011
<b>Klagenfurt</b>	<b>120,11</b>	<b>95.928</b>	<b>11.252</b>	<b>11,7</b>	<b>7,99</b>	<b>90.145</b>	<b>94.483</b>
Villach	134,90	59.646	8.196	13,7	4,42	57.492	59.324
Eisenstadt	42,84	13.351	1.350	10,1	3,12	11.332	13.101
St.Pölten	108,44	51.926	6.678	12,9	4,79	49.117	51.955
Linz	95,99	191.501	31.363	16,4	19,95	183.614	189.889
Salzburg	65,64	145.871	31.138	21,3	22,22	142.808	145.270
Graz	127,48	265.778	43.205	16,3	20,85	226.241	261.726
Innsbruck	104,81	122.458	22.068	18,0	11,68	113.457	119.617
Bregenz	29,87	28.072	5.630	20,1	9,40	26.747	27.831
Wien	414,65	1.741.084	400.911	23,0	41,99	1.550.261	1.714.227

<sup>1)</sup> Volkszählungsergebnis; siehe dazu die Erläuterungen im Kapitel 3 auf Seite 21.

Quelle: Statistik Austria - Österreichs Städte in Zahlen

**Tab. 19.2 Natürliche Bevölkerungsbewegung, Ehescheidungen 2012**

Stadt	Eheschließungen		Ehescheidungen		Lebendgeborene		Gestorbene		davon im 1. Lebensjahr	
	absolut	auf 1.000 der WB	absolut	auf 1.000 der WB	absolut	auf 1.000 der WB	absolut	auf 1.000 der WB	absolut	auf 1.000 Lebendgeborene
<b>Klagenfurt</b>	<b>416</b>	<b>4,3</b>	<b>190</b>	<b>2,0</b>	<b>847</b>	<b>8,8</b>	<b>965</b>	<b>10,1</b>	<b>1</b>	<b>1,2</b>
Villach	298	5,0	140	2,3	536	9,0	607	10,2	4	7,5
Eisenstadt	57	4,3	27	2,0	137	10,3	149	11,2	-	-
St. Pölten	236	4,5	137	2,6	465	9,0	564	10,9	1	2,2
Linz	1.076	5,6	433	2,3	1.989	10,4	2.087	10,9	7	3,5
Salzburg	686	4,7	308	2,1	1.332	9,1	1.339	9,2	4	3,0
Graz	1.323	5,0	590	2,2	2.558	9,6	2.185	8,2	10	3,9
Innsbruck	520	4,2	218	1,8	1.068	8,7	1.069	8,7	2	1,9
Bregenz	135	4,8	58	2,1	293	10,4	236	8,4	2	6,8
Wien	7.938	4,6	4.492	2,6	18.265	10,5	16.404	9,4	79	4,3

Quelle: Statistik Austria - Österreichs Städte in Zahlen

**Tab. 19.3 Kindertagesstätten 2012/13 und Tagesmütter/-väter 2012**

Stadt	Eingeschriebene Kinder in						Kinderbetreuung durch Tagesmütter/-väter	
	Kindergärten		Horten		Krippen		Tagesmütter/-väter	betreute Kinder
	absolut	auf 1.000 der WB	absolut	auf 1.000 der WB	absolut	auf 1.000 der WB		
<b>Klagenfurt</b>	<b>2.530</b>	<b>26,4</b>	<b>1.810</b>	<b>18,9</b>	<b>680</b>	<b>7,1</b>	26	133
Villach	1.300	21,8	434	7,3	258	4,3	14	51
Eisenstadt	299	22,4	-	-	64	4,8	4	10
St. Pölten	1.594	30,7	462	8,9	-	-	28	160
Linz	5.316	27,8	4.215	22,0	761	4,0	9	35
Salzburg	3.183	21,8	963	6,6	698	4,8	77	334
Graz	6.089	22,9	1.518	5,7	1.587	6,0	144	623
Innsbruck	3.003	24,5	735	6,0	811	6,6	33	101
Bregenz	781	27,8	902	32,1	-	-	14	30
Wien	35.891	20,6	17.904	10,3	10.337	5,9	335	1.176

WB = Wohnbevölkerung

Quelle: Statistik Austria - Österreichs Städte in Zahlen

Tab. 19.4 Tourismus – Beherbergungsbetriebe und Betten 2012 <sup>1)</sup>

Stadt	Beherbergungsbetriebe						Betten (exklusive Notbetten)					
	insgesamt	davon in					insgesamt	davon in				
		gewerblichen Beherbergungsbetrieben			Privatquartieren	sonstigen Betrieben		gewerblichen Beherbergungsbetrieben			Privatquartieren	sonstigen Betrieben
		5/4-Stern	3-Stern	2/1-Stern				5/4-Stern	3-Stern	2/1-Stern		
<b>Klagenfurt</b>	<b>94</b>	<b>13</b>	<b>18</b>	<b>12</b>	<b>38</b>	<b>13</b>	<b>3.176</b>	<b>1.256</b>	<b>762</b>	<b>230</b>	<b>255</b>	<b>673</b>
Villach	329	18	40	32	204	35	6.661	2.273	1.268	701	1.215	1.204
Eisenstadt	18	2	4	3	9	-	598	252	228	68	50	-
St. Pölten	26	2	4	11	5	4	1.373	443	251	356	65	258
Linz	59	12	12	25	6	4	5.755	2.217	1.359	1.798	58	323
Salzburg	213	55	50	20	68	20	14.232	6.963	3.291	981	485	2.512
Graz	126	19	32	17	48	10	6.275	2.657	1.537	1.227	235	619
Innsbruck	134	26	23	23	42	20	7.663	3.551	1.674	1.082	261	1.095
Bregenz	45	7	6	7	23	2	2.056	665	515	318	228	330
Wien	582	177	162	80	68	95	60.214	33.388	15.340	6.522	337	4.627

<sup>1)</sup> Sommermonate (ohne Campingplätze).

Quelle: Statistik Austria - Österreichs Städte in Zahlen

Tab. 19.5 Tourismus – Ankünfte und Übernachtungen 2012

Stadt	Ankünfte			Übernachtungen			Von 100 Übernachtungen entfielen auf Ausländer	Ø Aufenthaltsdauer in Tagen		
	in allen Fremdenunterkünften							Inl.	Ausl.	zus.
	Inländer	Ausländer	zus.	Inländer	Ausländer	zus.				
<b>Klagenfurt</b>	<b>115.560</b>	<b>84.209</b>	<b>199.769</b>	<b>199.965</b>	<b>191.249</b>	<b>391.214</b>	<b>48,9</b>	<b>1,7</b>	<b>2,3</b>	<b>2,0</b>
Villach	96.973	16 0.798	2 57.771	337.597	538 .734	876.331	61,5	3,5	3,4	3,4
Eisenstadt	16.523	9.846	26.369	28.593	23.252	51.845	44,8	1,7	2,4	2,0
St. Pölten	73.709	55.522	129.231	159.673	101.858	261.531	38,9	2,2	1,8	2,0
Linz	226.628	21 6.073	4 42.701	383.925	409 .390	793.315	51,6	1,7	1,9	1,8
Salzburg	409.321	978.985	1.388.306	689.473	1.797.043	2.486.516	72,3	1,7	1,8	1,8
Graz	267.432	24 1.290	5 08.722	444.501	499 .316	943.817	52,9	1,7	2,1	1,9
Innsbruck	214.304	590.846	805.150	372.766	1.068.260	1.441.026	74,1	1,7	1,8	1,8
Bregenz	55.373	12 1.568	1 76.941	104.031	210 .552	314.583	66,9	1,9	1,7	1,8
Wien	1.229.505	4.375.017	5.604.522	2.240.750	10.022.078	12.262.828	81,7	1,8	2,3	2,2

Quelle: Statistik Austria - Österreichs Städte in Zahlen

**Grafik 19.1 Städtetourismus – Entwicklung der Übernachtungen <sup>1)</sup>**

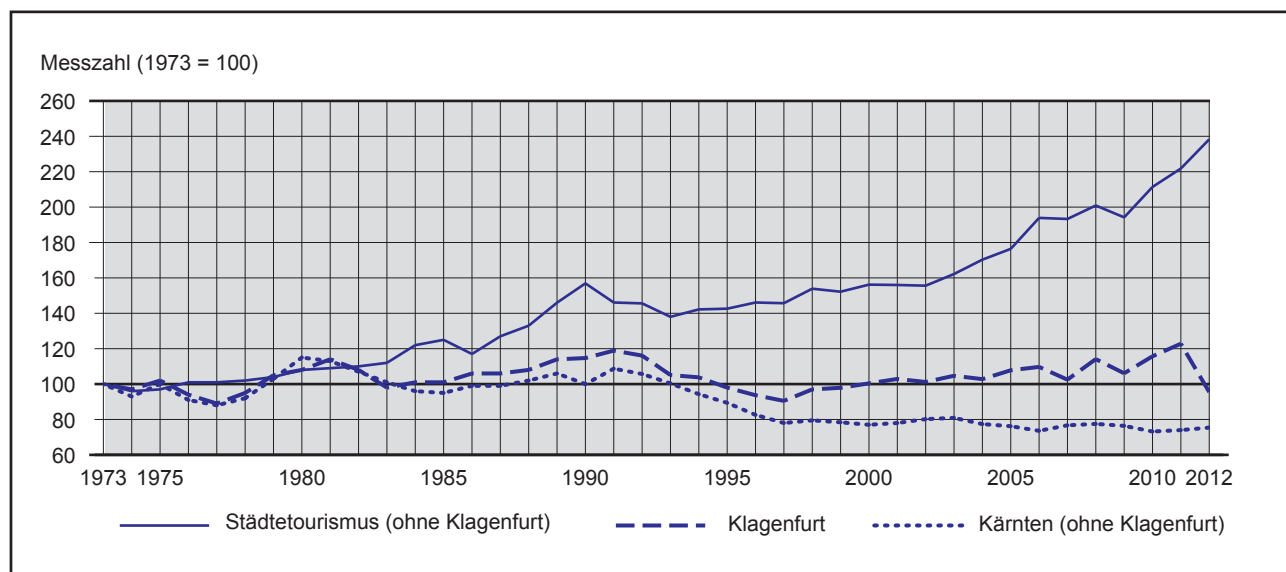

<sup>1)</sup> Österreichischer Städtetourismus: Übernachtungen in den Städten Linz, Salzburg, Graz, Innsbruck, Wien und Klagenfurt.

Quelle: Statistik Austria - Österreichs Städte in Zahlen

**Tab. 19.6 Universitäten 2012/13 <sup>1)</sup>**

Bezeichnung	Universität								
	Klagenfurt	Linz	Salzburg	Graz	Krems	Leoben	Innsbruck	St. Pölten	Wien
Anzahl der Universitäten	1	4	3	4	2	1	2	1	13
Studierende	9.995	21.568	20.652	47.846	7.319	3.338	30.547	315	174.416

<sup>1)</sup> Ordentliche und außerordentliche Studierende an öffentlichen Universitäten und Privatuniversitäten.

Quelle: Statistik Austria - Österreichs Städte in Zahlen

**Tab. 19.7 Ärzte 2012**

Bezeichnung	Niedergelassene praktische Ärzte, Fachärzte und Zahnärzte									
	Klagenfurt	Villach	Eisenstadt	St. Pölten	Linz	Salzburg	Graz	Innsbruck	Bregenz	Wien
Anzahl der Ärzte	434	206	85	180	719	664	1.066	557	108	5.567
auf 1.000 der WB	4,5	3,5	6,4	3,5	3,8	4,6	4,0	4,5	3,8	3,2

Quelle: Statistik Austria - Österreichs Städte in Zahlen



Tab. 19.8 Rechnungsabschluss 2012

Stadt	Ausgaben							
	ordentlicher Haushalt						außerordentlicher Haushalt	
	Personalaufwand		Sonstige ordentliche Ausgaben		insgesamt			
	absolut	pro Kopf der WB	absolut	pro Kopf der WB	absolut	pro Kopf der WB	absolut	pro Kopf der WB
	1.000 Euro	Euro	1.000 Euro	Euro	1.000 Euro	Euro	1.000 Euro	Euro
<b>Klagenfurt</b>	<b>95.583</b>	<b>996</b>	<b>180.978</b>	<b>1.887</b>	<b>276.561</b>	<b>2.883</b>	<b>24.407</b>	<b>254</b>
Villach	44.348	744	131.428	2.203	175.776	2.947	29.607	496
Eisenstadt	8.513	638	25.054	1.877	33.567	2.514	1.528	114
St. Pölten	44.701	861	123.828	2.385	168.529	3.246	14.065	271
Linz	112.793	589	449.423	2.347	562.216	2.936	215.780	1.127
Salzburg	136.221	934	326.253	2.237	462.474	3.170	44.798	307
Graz	128.424	483	745.496	2.805	873.920	3.288	97.964	369
Innsbruck	66.712	545	245.817	2.007	312.529	2.552	39.719	324
Bregenz	23.595	841	55.036	1.961	78.631	2.801	8.035	286
Wien	2.526.903	1.451	9.798.118	5.628	12.325.021	7.079	-	-

Quelle: Statistik Austria - Österreichs Städte in Zahlen

Tab. 19.9 Abgaben auf Grund der Rechnungsabschlüsse 2012

Stadt	Gemeindeabgaben						Ertragsanteile (+ Spielbankabgabe)	Finanzkraft (Gemeindeabgaben plus Ertragsanteile)	pro Kopf der Wohnbevölkerung	Gebühren für die Benützung von Gemeindeeinrichtungen und -anlagen
	Grundsteuer	Kommunalsteuer	Vergnügungssteuer	Verwaltungsabgabe	Andere Gemeindeabgaben	insgesamt				
	1.000 Euro									
<b>Klagenfurt</b>	<b>9.250</b>	<b>39.135</b>	<b>553</b>	<b>755</b>	<b>41.116</b>	<b>90.809</b>	<b>102.718</b>	<b>193.527</b>	<b>2.017</b>	<b>36.655</b>
Villach	6.248	24.745	617	433	4.816	36.859	64.754	101.613	1.704	16.209
Eisenstadt	1.504	7.888	387	165	1.745	11.689	11.430	23.119	1.732	1.596
St. Pölten	5.741	25.474	374	423	4.894	36.906	56.742	93.648	1.803	17.886
Linz	19.609	127.306	1.452	2.201	16.161	166.729	216.225	382.954	2.000	1.295
Salzburg	14.667	71.109	1.117	1.656	16.090	104.639	190.657	295.296	2.024	41.065
Graz	23.082	106.631	3.831	2.548	24.737	160.829	279.387	440.216	1.656	70.871
Innsbruck	10.872	49.456	755	1.649	18.090	80.822	152.211	233.033	1.903	17.843
Bregenz	2.297	11.843	319	81	2.473	17.013	32.828	49.841	1.775	5.913
Wien	107.884	702.558	59.320	22.768	369.759	1.262.289	5.120.752	6.383.041	3.666	432.158

Quelle: Statistik Austria - Österreichs Städte in Zahlen

**Tab. 19.10 Finanzschulden 2012**

Stadt	Finanzschulden zum Jahresende		Schuldenaufnahme	Schuldendienst	
	insgesamt	pro Kopf der WB		Tilgung	Zinsen
	in 1.000 Euro	Euro	in 1.000 Euro		
<b>Klagenfurt</b>	<b>93.155</b>	<b>971,1</b>	<b>10.000</b>	<b>9.238</b>	<b>2.361</b>
Villach	99.773	1.672,8	15.383	11.067	1.894
Eisenstadt	18.753	1.404,6	1.000	1.551	318
St. Pölten	110.010	2.118,6	6.489	3.011	7.488
Linz	666.359	3.479,7	192.310	141.963	11.224
Salzburg	159.048	1.090,3	2.722	20.735	4.044
Graz	442.217	1.663,9	28.327	54.128	14.183
Innsbruck	13.505	110,3	-	788	214
Bregenz	42.661	1.519,7	5.168	4.828	737
Wien	4.349.733	2.498,3	756.691	422.351	66.559

WB = Wohnbevölkerung

Quelle: Statistik Austria - Österreichs Städte in Zahlen

**Tab. 19.11 Nationalratswahl 2013**

Stadt	Nationalratswahl vom 29. September 2013									
	Wahlberechtigte	Wahlbeteil. in %	ungültig in %	abgegebene gültige Stimmen	von den abgegebenen gültigen Stimmen entfielen auf					
					SPÖ	ÖVP	FPÖ	BZÖ	GRÜNE	Sonstige
<b>Klagenfurt</b>	<b>73.937</b>	<b>68,6</b>	<b>1,5</b>	<b>49.948</b>	<b>14.858</b>	<b>6.755</b>	<b>7.608</b>	<b>5.098</b>	<b>9.309</b>	<b>6.320</b>
%					29,7	13,5	15,2	10,2	18,6	12,7
Villach	45.015	69,5	1,7	30.768	10.932	3.340 5.	349 2.	818 4.	289	4.040
%					35,5	10,9	17,4	9,2	13,9	13,1
Eisenstadt	10.407	78,8	2,0	8.037 1.	868 2.	744	1.157	165	1.025 1.	078
%					23,2	34,1	14,4	2,1	12,8	13,4
St. Pölten	39.248	76,6	1,8	29.527	11.090	5.895 5.	292	751 3.	382	3.117
%					37,6	20,0	17,9	2,5	11,5	10,6
Linz	140.809	71,3	1,9	98.462 33.	229 14.	959	19.092	2.755	16.826 11.	601
%					33,7	15,2	19,4	2,8	17,1	11,8
Salzburg	100.748	66,7	1,6	66.101 15.	642 13.	431	12.351	2.133	13.686	8.858
%					23,7	20,3	18,7	3,2	20,7	13,4
Graz	196.557	70,0	1,1	136.118 25.	242 23.	222	26.293	5.172	29.574 26.	615
%					18,5	17,1	19,3	3,8	21,7	19,6
Innsbruck	88.762	65,5	1,3	57.421 11.	427 12.	158	10.340	1.296	13.880	8.320
%					19,9	21,2	18,0	2,3	24,2	14,5
Bregenz	19.178	53,5	1,1	10.145 2.	174 2.	067	2.094	202	1.712 1.	896
%					21,4	20,4	20,6	2,0	16,9	18,7
Wien	1.156.888	69,7	1,4	795.182	251.623 11	5.316 163.	501	18.940 130.	492	115.310
%					31,6	14,5	20,6	2,4	16,4	14,5

Quelle: Bundesministerium für Inneres



Tab. 19.12 Lohnsteuer – Steuerpflichtige Arbeitnehmer und Bruttobezüge 2012

Landeshauptstadt	Steuerpflichtige Arbeitnehmer		Durchschnittlicher jährlicher Bruttobezug in Euro		Einkommensvorteil der Männer in %
	Männer	Frauen	Männer	Frauen	
<b>Klagenfurt</b>	<b>22.618</b>	<b>23.298</b>	<b>35.785</b>	<b>25.495</b>	<b>40,4</b>
Eisenstadt	3.238	3.198	43.156	27.665	56,0
St. Pölten	12.653	11.734	35.731	23.767	50,3
Linz	49.355	45.517	36.776	23.866	54,1
Salzburg	35.048	35.274	35.286	24.151	46,1
Graz	67.373	63.265	34.111	23.077	47,8
Innsbruck	30.779	30.994	31.915	21.208	50,5
Bregenz	31.727	28.929	36.816	19.971	84,3
Wien	419.476	396.074	34.899	25.969	34,4

Quelle: Statistik Austria - Statistik der Lohnsteuer

Tab. 19.13 Lohnsteuer – Steuerpflichtige Arbeitnehmer und Bruttobezüge nach Politischen Bezirken 2012

Politischer Bezirk	Steuerpflichtige Arbeitnehmer		Durchschnittlicher jährlicher Bruttobezug in Euro		Einkommensvorteil der Männer in %
	Männer	Frauen	Männer	Frauen	
<b>Klagenfurt (Stadt)</b>	<b>22.618</b>	<b>23.298</b>	<b>35.785</b>	<b>25.495</b>	<b>40,4</b>
Villach (Stadt)	14.692	13.770	35.936	22.166	62,1
Feldkirchen	7.543	6.630	31.903	19.145	66,6
Hermagor	4.574	4.078	29.737	18.000	65,2
Klagenfurt Land	14.244	12.877	36.062	23.389	54,2
St. Veit an der Glan	13.522	11.907	33.813	20.862	62,1
Spittal an der Drau	18.948	16.300	33.385	17.441	91,4
Villach Land	15.844	14.046	35.464	19.747	79,6
Völkermarkt	10.487	9.034	32.238	20.736	55,5
Wolfsberg	14.099	11.690	34.123	19.943	71,1
<b>Kärnten</b>	<b>136.571</b>	<b>123.630</b>	<b>34.404</b>	<b>21.283</b>	<b>61,7</b>

Quelle: Statistik Austria - Statistik der Lohnsteuer

**Tab. 19.14 Einkommensteuer – Veranlagungsfälle und Gesamtbetrag der Einkünfte 2011**

Stadt	Veranlagungsfälle			Anteil der Nullfälle in %	Steuerfälle		Durchschnittlicher Gesamtbetrag der Einkünfte pro Steuerfall
	insgesamt	Steuerfälle	Nullfälle <sup>1)</sup>		Gesamtbetrag der Einkünfte	zu versteuerndes Einkommen	
<b>Klagenfurt</b>	<b>10.510</b>	<b>7.385</b>	<b>3.125</b>	<b>29,7</b>	<b>354.053</b>	<b>342.800</b>	<b>47.942</b>
Villach	5.603	3.740	1.863	33,3	174.778	169.239	46.732
Eisenstadt	1.557	1.016	541	34,7	50.489	49.017	49.694
St. Pölten	4.501	3.136	1.365	30,3	146.692	142.382	46.777
Linz	18.834	13.441	5.393	28,6	747.879	729.026	55.642
Salzburg	19.359	13.570	5.789	29,9	679.141	658.644	50.047
Graz	31.069	21.756	9.313	30,0	1.099.079	1.067.948	50.518
Innsbruck	16.476	11.662	4.814	29,2	563.626	548.491	48.330
Bregenz	18.871	13.497	5.374	28,5	596.275	576.384	44.178
Wien	171.668	113.887	57.781	33,7	5.933.470	5.785.442	52.100

<sup>1)</sup> Nullfälle sind Einkommenssteuerpflichtige, bei denen sich durch zu niedrige Einkünfte, durch zu hohe Verluste oder durch Abzug von Sonderausgaben kein oder ein zu geringes zu versteuerndes Einkommen und - daraus resultierend - keine Steuer ergibt.

Quelle: Statistik Austria - Einkommensteuerstatistik

**Tab. 19.15 Kraftfahrzeuge und Straßenverkehrsunfälle 2012**

Stadt	Kraftfahrzeuge insgesamt	darunter PKW <sup>1)</sup>	Einwohner pro PKW	Straßenverkehrsunfälle mit Personenschaden	
				insgesamt	auf 100 KFZ
<b>Klagenfurt</b>	<b>72.931</b>	<b>57.355</b>	<b>1,7</b>	<b>814</b>	<b>1,1</b>
Villach	43.909	33.985	1,8	361	0,8
Eisenstadt	12.972 <sup>2)</sup>	9.907 <sup>2)</sup>	1,3	47	0,4
St. Pölten	37.492	29.494	1,8	312	0,8
Linz	120.132	98.386	1,9	1.078	0,9
Salzburg	92.528	74.391	2,0	1.113	1,2
Graz	159.338	125.147	2,1	1.881	1,2
Innsbruck	70.737	54.194	2,3	814	1,2
Bregenz	91.275 <sup>3)</sup>	65.372 <sup>3)</sup>	0,4	206	0,2
Wien	837.810 <sup>4)</sup>	679.492 <sup>4)</sup>	x	6.348	0,8

<sup>1)</sup> Einschließlich Kombinationskraftwagen.

<sup>2)</sup> Einschließlich Rust.

<sup>3)</sup> Bezirk.

<sup>4)</sup> Einschließlich KFZ von Polizei, Gendarmerie, Zollwache, Post und Bahn des gesamten Bundesgebietes.

Quelle: Statistik Austria - Österreichs Städte in Zahlen



Tab. 19.16 Wohnbevölkerung, Seehöhe und Katasterfläche Kärntner Gemeinden

Bezirk	Gemeinde	Wohnbevölkerung				Österreicher	Ausländer	Ausländeranteil	Seehöhe im m <sup>1)</sup>	Katasterfläche in km <sup>2</sup>
		VZ 2011	EW 2012	Verändg. 2012 ggü. VZ 2011						
				abs.	%	EW 2012				
	<b>KLAGENFURT - STADT</b>	<b>94.483</b>	<b>95.928</b>	<b>+ 1.445</b>	<b>+ 1,53</b>	<b>84.676</b>	<b>11.252</b>	<b>11,73</b>	<b>446</b>	<b>120,03<sup>2)</sup></b>
	<b>VILLACH - STADT</b>	<b>59.324</b>	<b>59.646</b>	<b>+ 322</b>	<b>+ 0,54</b>	<b>51.450</b>	<b>8.196</b>	<b>13,74</b>	<b>501</b>	<b>134,90</b>
Feldkirchen	Albeck	1.057 1	.041	- 16	- 1,51	998	43	<b>4,13</b>	837	99,48
	Feldkirchen in Kärnten	14.281	14.343	+ 62	+ 0,43	13.511	832	<b>5,80</b>	557	77,53
	Glanegg	1.907 1	.906	- 1	- 0,05	1.827	79	<b>4,14</b>	490	25,18
	Gnesau	1.137 1	.100	- 37	- 3,25	1.032	68	<b>6,18</b>	973	78,57
	Himmelberg	2.335 2	.316	- 19	- 0,81	2.219	97	<b>4,19</b>	672	56,88
	Ossiach	723 748		+ 25	+ 3,46	696	52	<b>6,95</b>	510	17,37
	Reichenau	1.935 1	.904	- 31	- 1,60	1.810	94	<b>4,94</b>	1.062	113,99
	St. Urban	1.528	1.511	- 17	- 1,11	1.374	137	<b>9,07</b>	792	27,24
	Steindorf am Ossiacher See	3.700	3.696	- 4	- 0,11	3.423	273	<b>7,39</b>	510	29,55
	Steuerberg	1.682 1	.646	- 36	- 2,14	1.587	59	<b>3,58</b>	782	32,78
	<b>SUMME</b>	<b>30.285</b>	<b>30.211</b>	<b>- 74</b>	<b>- 0,24</b>	<b>28.477</b>	<b>1.734</b>	<b>5,74</b>	<b>x</b>	<b>558,56</b>
Hermagor	Dellach	1.277 1	.261	- 16	- 1,25	1.199	62	<b>4,92</b>	672	36,13
	Gitschtal	1.289 1	.271	- 18	- 1,40	1.163	108	<b>8,50</b>	805	56,47
	Hermagor-Pressegger See	7.055	7.003	- 52	- 0,74	6.448	555	<b>7,93</b>	602	205,36
	Kirchbach	2.671 2	.670	- 1	- 0,04	2.531	139	<b>5,21</b>	642	99,07
	Kötschach-Mauthen	3.417 3	.409	- 8	- 0,23	3.194	215	<b>6,31</b>	705	154,91
	Lesachtal	1.440 1	.422	- 18	- 1,25	1.379	43	<b>3,02</b>	1.044	190,83
	St. Stefan im Gailtal	1.569	1.573	+ 4	+ 0,25	1.503	70	<b>4,45</b>	726	66,20
	<b>SUMME</b>	<b>18.718</b>	<b>18.609</b>	<b>- 109</b>	<b>- 0,58</b>	<b>17.417</b>	<b>1.192</b>	<b>6,41</b>	<b>x</b>	<b>808,97</b>
Klagenfurt - Land	Ebenthal in Kärnten	7.698	7.710	+ 12	+ 0,16	7.312	398	<b>5,16</b>	428	55,00
	Feistritz im Rosental	2.536	2.501	- 35	- 1,38	2.317	184	<b>7,36</b>	549	71,84
	Ferlach	7.273 7	.167	- 106	- 1,46	6.552	615	<b>8,58</b>	466	117,31
	Grafenstein	2.827 2	.838	+ 11	+ 0,39	2.695	143	<b>5,04</b>	418	50,19
	Keutschach am See	2.451	2.444	- 7	- 0,29	2.278	166	<b>6,79</b>	535	28,37
	Köttmannsdorf	2.874 2	.863	- 11	- 0,38	2.676	187	<b>6,53</b>	558	28,19
	Krumpendorf am Wörthersee	3.337	3.386	+ 49	+ 1,47	3.075	311	<b>9,18</b>	450	11,85
	Ludmannsdorf	1.821 1	.814	- 7	- 0,38	1.736	78	<b>4,30</b>	564	26,36
	Magdalensberg	3.289 3	.314	+ 25	+ 0,76	3.183	131	<b>3,95</b>	1.059	42,88
	Maria Rain	2.385	2.397	+ 12	+ 0,50	2.233	164	<b>6,84</b>	552	25,52
	Maria Saal	3.832	3.836	+ 4	+ 0,10	3.677	159	<b>4,14</b>	505	34,84
	Maria Wörth	1.492	1.489	- 3	- 0,20	1.358	131	<b>8,80</b>	450	17,41
	Moosburg	4.422 4	.480	+ 58	+ 1,31	4.279	201	<b>4,49</b>	503	36,76
	Poggersdorf	3.082 3	.053	- 29	- 0,94	2.944	109	<b>3,57</b>	465	30,75
	Pörtschach am Wörthersee	2.644	2.645	+ 1	+ 0,04	2.388	257	<b>9,72</b>	461	12,64
	St. Margareten im Rosental	1.069	1.071	+ 2	+ 0,19	1.021	50	<b>4,67</b>	607	43,97
	Schiefling am Wörthersee	2.614	2.625	+ 11	+ 0,42	2.331	294	<b>11,20</b>	574	28,61
	Techelsberg am Wörthersee	2.229	2.194	- 35	- 1,57	2.034	160	<b>7,29</b>	685	28,37
	Zell	624 608		- 16	- 2,56	599	9	<b>1,48</b>	948	75,44
	<b>SUMME</b>	<b>58.499</b>	<b>58.435</b>	<b>- 64</b>	<b>- 0,11</b>	<b>54.688</b>	<b>3.747</b>	<b>6,41</b>	<b>x</b>	<b>766,29</b>

VZ = Volkszählung

1) Im Gemeindezentrum.

2) Ermittlung durch die STATISTIK AUSTRIA; geringfügige Abweichung von den Flächenangaben im Kapitel 1.



Tab. 19.16 Fortsetzung

Bezirk	Gemeinde	Wohnbevölkerung				Österreicher	Ausländer	Ausländeranteil	Seehöhe im m <sup>1)</sup>	Katasterfläche in km <sup>2</sup>
		VZ 2011	EW 2012	Verändg. 2012 ggü. VZ 2011						
				abs.	%	EW 2012				
St. Veit an der Glan	Althofen	4.656 4	.567	- 89	- 1,91	4.352	215	4,71	714	12,27
	Brückl	2.848 2	.835	- 13	- 0,46	2.740	95	3,35	510	46,68
	Deutsch-Griffen	940 949		+ 9	+ 0,96	918	31	3,27	847	71,50
	Eberstein	1.417 1	.403	- 14	- 0,99	1.311	92	6,56	580	65,17
	Frauenstein	3.659 3	.634	- 25	- 0,68	3.504	130	3,58	630	93,55
	Friesach	5.139 5	.085	- 54	- 1,05	4.927	158	3,11	634	120,84
	Glödnitz	885 846		- 39	- 4,41	817	29	3,43	748	74,70
	Gurk	1.273 1	.249	- 24	- 1,89	1.221	28	2,24	664	39,64
	Guttingring	1.516 1	.500	- 16	- 1,06	1.426	74	4,93	642	54,92
	Hüttenberg	1.513 1	.495	- 18	- 1,19	1.448	47	3,14	786	134,48
	Kappel am Krappfeld	1.985	1.961	- 24	- 1,21	1.892	69	3,52	594	49,63
	Klein St. Paul	1.904	1.859	- 45	- 2,36	1.817	42	2,26	633	68,55
	Liebenfels	3.290 3	.302	+ 12	+ 0,36	3.144	158	4,78	491	58,89
	Metnitz	2.114 2	.090	- 24	- 1,14	2.059	31	1,48	851	223,26
	Micheldorf	1.040 1	.042	+ 2	+ 0,19	993	49	4,70	622	17,02
	Möbling	1.340 1	.347	+ 7	+ 0,52	1.292	55	4,08	585	48,77
	St. Georgen am Längsee	3.610	3.619	+ 9	+ 0,25	3.486	133	3,68	537	69,84
	St. Veit an der Glan	12.602	12.524	- 78	- 0,62	11.525	999	7,98	482	50,72
	Straßburg	2.149 2	.142	- 7	- 0,33	2.043	99	4,62	681	97,44
	Weitensfeld im Gurktal	2.181	2.135	- 46	- 2,11	2.055	80	3,75	702	95,80
<b>SUMME</b>	<b>56.061</b>	<b>55.584</b>	<b>- 477</b>	<b>- 0,85</b>	<b>52.970</b>	<b>2.614</b>	<b>4,70</b>	<b>x</b>	<b>1.493,68</b>	
Spittal an der Drau	Bad Kleinkirchheim	1.690	1.682	- 8	- 0,47	1.490	192	11,41	1.087	74,01
	Baldramsdorf	1.899 1	.873	- 26	- 1,37	1.814	59	3,15	584	37,98
	Berg im Drautal	1.345	1.320	- 25	- 1,86	1.287	33	2,50	692	54,24
	Dellach im Drautal	1.633	1.645	+ 12	+ 0,73	1.595	50	3,04	614	76,09
	Flattach	1.239 1	.212	- 27	- 2,18	1.172	40	3,30	696	98,85
	Gmünd in Kärnten	2.580	2.576	- 4	- 0,16	2.506	70	2,72	741	31,55
	Greifenburg	1.818 1	.805	- 13	- 0,72	1.661	144	7,98	644	76,22
	Großkirchheim	1.408 1	.391	- 17	- 1,21	1.339	52	3,74	1.013	109,51
	Heiligenblut am Großglockner	1.079	1.069	- 10	- 0,93	1.031	38	3,55	1.288	193,15
	Irschen	2.049 2	.006	- 43	- 2,10	1.937	69	3,44	804	33,43
	Kleblach-Lind	1.189 1	.192	+ 3	+ 0,25	1.173	19	1,59	589	62,99
	Krems in Kärnten	1.899	1.851	- 48	- 2,53	1.802	49	2,65	807	207,48
	Lendorf	1.797 1	.778	- 19	- 1,06	1.716	62	3,49	560	34,37
	Lurnfeld	2.580 2	.577	- 3	- 0,12	2.490	87	3,38	557	33,00
	Mallnitz	811 814		+ 3	+ 0,37	748	66	8,11	1.191	111,73
	Malta	2.029 2	.043	+ 14	+ 0,69	1.981	62	3,03	843	262,02
	Millstatt am See	3.380	3.378	- 2	- 0,06	3.123	255	7,55	611	57,74
	Mörtschach	823 796		- 27	- 3,28	786	10	1,26	934	74,73
	Mühldorf	1.007 982		- 25	- 2,48	919	63	6,42	613	24,42
	Oberdrauburg	1.269 1	.255	- 14	- 1,10	1.188	67	5,34	632	69,92
	Obervellach	2.300 2	.288	- 12	- 0,52	2.151	137	5,99	687	104,40
	Radenthein	6.210 6	.112	- 98	- 1,58	5.747	365	5,97	746	89,30
	Rangersdorf	1.755 1	.751	- 4	- 0,23	1.695	56	3,20	864	84,28
	Reißeck	2.289 2	.247	- 42	- 1,83	2.125	122	5,43	613	139,71
	Rennweg am Katschberg	1.829	1.808	- 21	- 1,15	1.768	40	2,21	1.140	120,48
	Sachsenburg	1.322 1	.317	- 5	- 0,38	1.239	78	5,92	557	42,59
	Seeboden am Millstätter See	6.133 6	.204	+ 71	+ 1,16	5.807	397	6,40	618	44,44
	Spittal an der Drau	15.753	15.543	- 210	- 1,33	13.731	1.812	11,66	560	48,57
	Stall	1.641 1	.624	- 17	- 1,04	1.599	25	1,54	867	96,46
	Steinfeld	2.066 2	.047	- 19	- 0,92	1.973	74	3,62	617	81,33
	Trebesing	1.226 1	.221	- 5	- 0,41	1.188	33	2,70	735	73,79
	Weißensee	772 766		- 6	- 0,78	710	56	7,31	945	78,11
	Winklern	1.223 1	.194	- 29	- 2,37	1.154	40	3,35	965	37,20
<b>SUMME</b>	<b>78.043</b>	<b>77.367</b>	<b>- 676</b>	<b>- 0,87</b>	<b>72.645</b>	<b>4.722</b>	<b>6,10</b>	<b>x</b>	<b>2.764,08</b>	



Tab. 19.16 Schluss

Bezirk	Gemeinde	Wohnbevölkerung				Österreicher	Ausländer	Ausländeranteil	Seehöhe im m <sup>1)</sup>	Katasterfläche in km <sup>2</sup>
		VZ 2011	EW 2012	Verändg. 2012 ggü. VZ 2011						
				abs.	%	EW 2012				
Villach - Land	Afritz am See	1.413	1.443	+ 30	+ 2,12	1.394	49	3,40	711	28,06
	Arnoldstein	6.879	6.976	+ 97	+ 1,41	6.260	716	10,26	578	67,47
	Arriach	1.417	1.388	- 29	- 2,05	1.353	35	2,52	876	70,82
	Bad Bleiberg	2.404	2.366	- 38	- 1,58	2.236	130	5,49	902	44,74
	Feistritz an der Gail	652	646	- 6	- 0,92	628	18	2,79	570	19,32
	Feld am See	1.154	1.145	- 9	- 0,78	1.094	51	4,45	751	33,65
	Ferndorf	2.262	2.249	- 13	- 0,57	2.151	98	4,36	560	31,41
	Finkenstein am Faaker See	8.532	8.512	- 20	- 0,23	7.813	699	8,21	662	102,06
	Fresach	1.232	1.262	+ 30	+ 2,44	1.223	39	3,09	715	38,78
Villach - Land	Hohenthurn	817	812	- 5	- 0,61	766	46	5,67	620	27,23
	Nötsch im Gailtal	2.283	2.261	- 22	- 0,96	2.145	116	5,13	569	42,72
	Paternion	6.012	5.962	- 50	- 0,83	5.570	392	6,57	519	105,46
	Rosegg	1.870	1.835	- 35	- 1,87	1.721	114	6,21	477	19,15
	St. Jakob im Rosental	4.318	4.303	- 15	- 0,35	4.057	246	5,72	480	78,62
	Stockenboi	1.654	1.649	- 5	- 0,30	1.603	46	2,79	795	100,07
	Treffen am Ossiacher See	4.356	4.344	- 12	- 0,28	4.081	263	6,05	542	71,04
	Velden am Wörthersee	8.793	8.742	- 51	- 0,58	7.920	822	9,40	460	53,00
	Weißenstein	3.001	2.972	- 29	- 0,97	2.866	106	3,57	559	49,17
	Wernberg	5.450	5.448	- 2	- 0,04	5.037	411	7,54	590	26,43
	<b>SUMME</b>	<b>64.499</b>	<b>64.315</b>	<b>- 184</b>	<b>- 0,29</b>	<b>59.918</b>	<b>4.397</b>	<b>6,84</b>	<b>x</b>	<b>1.009,20</b>
Völkermarkt	Bleiburg	3.896	3.918	+ 22	+ 0,56	3.585	333	8,50	479	69,75
	Diex	820	801	- 19	- 2,32	773	28	3,50	1.153	54,79
	Eberndorf	5.900	5.913	+ 13	+ 0,22	5.591	322	5,45	476	67,81
	Eisenkappel-Vellach	2.404	2.383	- 21	- 0,87	2.204	179	7,51	556	199,43
	Feistritz ob Bleiburg	2.092	2.117	+ 25	+ 1,20	2.031	86	4,06	550	54,19
	Gallizien	1.785	1.797	+ 12	+ 0,67	1.725	72	4,01	436	46,72
	Globasnitz	1.616	1.607	- 9	- 0,56	1.558	49	3,05	541	38,33
	Griffen	3.522	3.506	- 16	- 0,45	3.353	153	4,36	484	74,86
	Neuhaus	1.103	1.081	- 22	- 1,99	1.043	38	3,52	442	36,36
	Ruden	1.551	1.571	+ 20	+ 1,29	1.496	75	4,77	465	42,39
	St. Kanzian am Klopeiner See	4.364	4.376	+ 12	+ 0,27	3.982	394	9,00	442	41,08
	Sittersdorf	2.074	2.047	- 27	- 1,30	1.969	78	3,81	500	45,05
	Völkermarkt	11.110	11.032	- 78	- 0,70	10.392	640	5,80	462	137,44
	<b>SUMME</b>	<b>42.237</b>	<b>42.149</b>	<b>- 88</b>	<b>- 0,21</b>	<b>39.702</b>	<b>2.447</b>	<b>5,81</b>	<b>x</b>	<b>908,21</b>
Wolfsberg	Bad St. Leonhard im Lavanttal	4.528	4.462	- 66	- 1,46	4.311	151	3,38	714	111,83
	Frantschach - St. Gertraud	2.742	2.711	- 31	- 1,13	2.510	201	7,41	503	100,94
	Lavamünd	3.124	3.061	- 63	- 2,02	2.975	86	2,81	348	93,70
	Preitenegg	1.004	968	- 36	- 3,59	951	17	1,76	1.078	68,36
	Reichenfels	1.898	1.870	- 28	- 1,48	1.824	46	2,46	809	87,23
	St. Andrä	10.252	10.205	- 47	- 0,46	9.912	293	2,87	433	113,59
	St. Georgen im Lavanttal	2.017	2.021	+ 4	+ 0,20	1.982	39	1,93	453	72,34
	St. Paul im Lavanttal	3.478	3.431	- 47	- 1,35	3.303	128	3,73	412	47,46
	Wolfsberg	24.981	24.978	- 3	- 0,01	23.664	1.314	5,26	460	278,63
	<b>SUMME</b>	<b>54.024</b>	<b>53.707</b>	<b>- 317</b>	<b>- 0,59</b>	<b>51.432</b>	<b>2.275</b>	<b>4,24</b>	<b>x</b>	<b>974,08</b>
<b>KÄRNTEN INSGESAMT</b>		<b>556.173</b>	<b>555.951</b>	<b>- 222</b>	<b>- 0,04</b>	<b>513.375</b>	<b>42.576</b>	<b>7,66</b>	<b>x</b>	<b>9.538,01</b>

Quelle: Statistik Austria

# Karte 19.1 Gliederung des Bundeslandes Kärnten in Politische Bezirke und Gemeinden mit Gemeindekennziffer

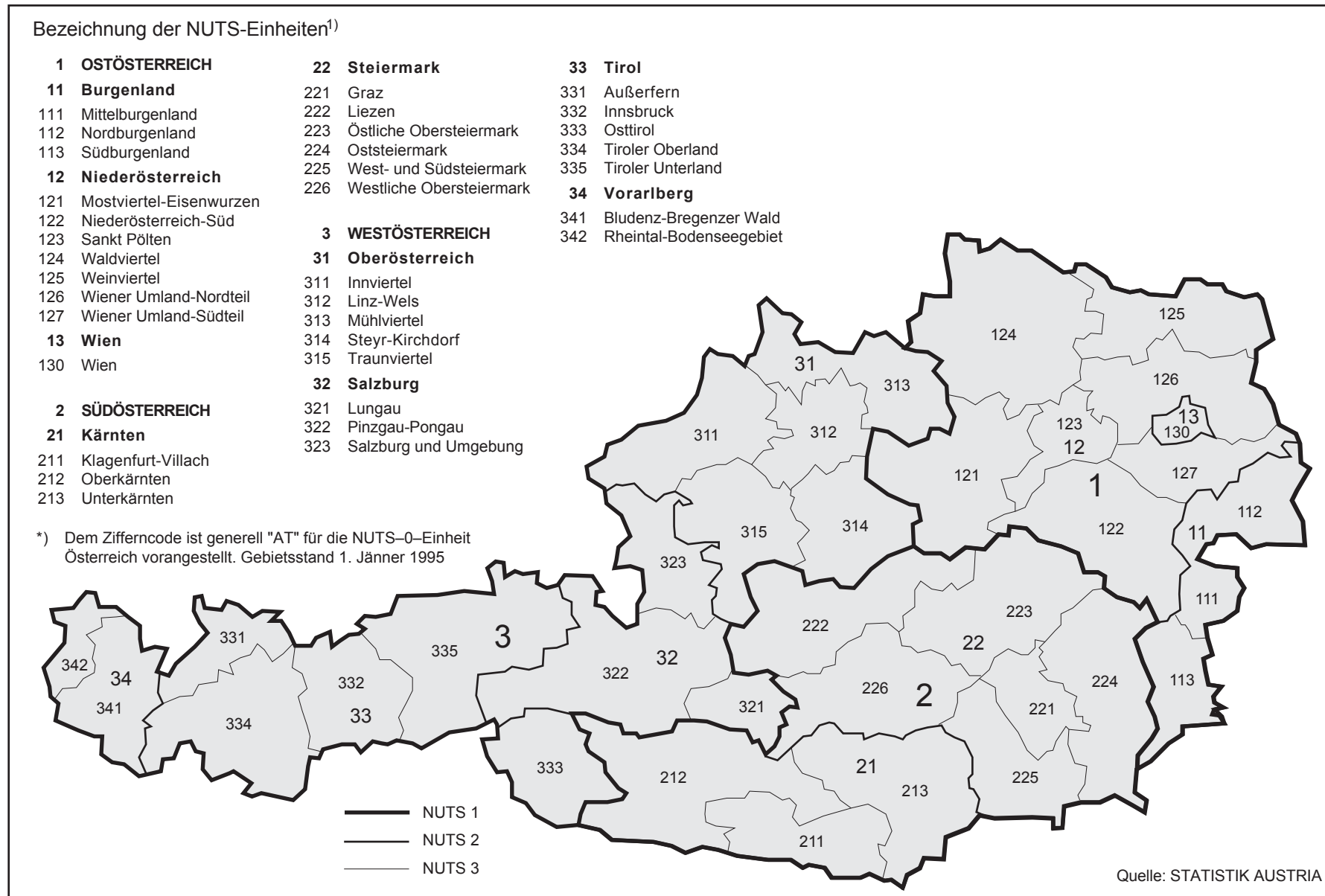

Karte 19.2 NUTS-Gliederung Österreichs der Ebenen 1 bis 3<sup>1)</sup>

<sup>1)</sup> NUTS = Nomenclature des Unites Territoriales Statistiques (Systematik der Gebietseinheiten für die Statistik).

## LITERATUR ZUM THEMA STATISTIK

Statistische Jahrbücher der Landeshauptstadt  
Klagenfurt 1949 - 2012

Nationalratswahlen 1945 - 1962

Bundespräsidentenwahlen 1951 - 1965

Die Schul- und Ausbildungspendler nach Klagenfurt  
im Jahre 1967

Wahlen in Klagenfurt 1970

Gemeinderatswahl 1973, Bundespräsidentenwahl 1974

Wahlen in Klagenfurt 1979 - 1982

Viktring-Wölfnitz-St.Peter/Bichl-Hörtendorf – Bevölkerung,  
Wahlsprengel, Straßen- und Häuserverzeichnis für die neuen  
Stadtteile

Straßenverkehrsunfälle in Klagenfurt 1993

Landtagswahl 1994 - Vorbericht

Ergebnis der Landtagswahl 1994

Ergebnis der Volksabstimmung "Beitritt zur Europäischen Union"

Ergebnis der Nationalratswahl 1994

### **Klagenfurter Statistik aktuell, ab 1998 "TrendInfo"**

1/95 Kindertagesstätten in Klagenfurt 1994/95

2/95 Straßenverkehrsunfälle in Klagenfurt 1994

3/95 Nationalratswahl 1995 – Vorbericht

4/95 Ergebnis der Nationalratswahl 1995

1/96 Aktuelle Daten zu Jahresbeginn

2/96 Kindertagesstätten

3/96 Bedarfsschätzung Krippen/Krabbelstuben u. Kindergärten

4/96 Tourismus 1995

5/96 Arbeitsmarkt, Wintertourismus, Namensrecht, Kirchengaus-  
tritte, Sondernotstandshilfe

6/96 Straßenverkehrsunfälle 1995

7/96 Bevölkerungsentwicklung

8/96 EU-Wahl - Vorbericht

8a/96 EU-Wahl - Ergebnis

9/96 EU-Wahl, Vornamen, Arbeitsmarkt

10/96 Wahlergebnisse nach Wahlsprengeln seit 1979

11/96 Tourismus im Sommerhalbjahr 1996,  
Wohnbau 1995, Flughafen 1995

1/97 Gemeinderats- und Bürgermeisterwahl 1997 -  
Vorbericht

1a/97 Gemeinderats- und Bürgermeisterwahl - Ergebnisse

1b/97 Gemeinderats- und Bürgermeisterwahl - Nichtwähler

1c/97 Bürgermeister-Stichwahl - Ergebnisse

1d/97 Bürgermeister-Stichwahl - Nichtwähler

2/97 Der Tourismus in Klagenfurt im Jahre 1996

3/97 Bevölkerungsprognose für Klagenfurt bis 2021,  
Bevölkerungsstand und Bevölkerungsentwicklung,  
Lebenserwartung, Arbeitsmarkt

4/97 Gemeinderats-, Bürgermeister- und Bürgermeister-  
Stichwahl - Ergebnisse

5/97 Gentechnik- und Frauenvolksbegehren, Arbeitsmarkt,  
Vorläufige Ergebnisse der Wohnbautätigkeit 1996,  
Verbraucherpreisindex - Revision 1996

6/97 Straßenverkehrsunfälle 1996

7/97 Wintertourismus 1996/97, Kriminalität 1996, Flughafen  
Klagenfurt-Wörthersee, Arbeitsmarkt Juni 1997

8/97 Die Bevölkerungsentwicklung 1996

9/97 Kindertagesheime 1996/97

10/97 Niedergelassene Ärzte, Volksbefragung "Olympia 2006"

1/98 Sommertourismus 1997, Wohnbautätigkeit 1996 mit  
Städtevergleich, Schilling- und Atomvolksbegehren

2/98 Bevölkerungsstand am 1.1.1998, Bevölkerungsentwicklung  
mit Städtevergleich, Abfallwirtschaft 1993 - 1996 mit  
Städtevergleich, Namensführung bei Eheschließungen und  
Namensänderungen in Klagenfurt 1996 - 1997, Beschäftigte  
mit Städtevergleich

3/98 Der Tourismus in Klagenfurt im Jahre 1997

4/98 Straßenverkehrsunfälle in Klagenfurt 1997

5/98 Kindertagesheime in Klagenfurt 1997/98

6/98 Die Bevölkerungsentwicklung in Klagenfurt 1997

7/98 Tourismus im Winterhalbjahr 1997/98 und von Mai bis Juli  
1998, Arbeitsmarkt Ende Juli 1998, Lehrlinge in Klagenfurt,  
Straßenverkehrsunfälle im 1. Halbjahr 1998

8/98 Kirchengausaustritte, Sondernotstandshilfe, Bruttobezüge von  
Arbeitnehmern 1996, Einkommensteuerstatistik 1995

9/98 Wohnbautätigkeit 1997, Kriminalität in Klagenfurt 1997,  
Sommertourismus 1998

1/99 Landtagswahl am 7. März 1999, Vorbericht

1a/99 Ergebnisse der Landtagswahl am 7. März 1999 in  
Klagenfurt

2/99 Bevölkerungsentwicklung, Beschäftigung Ende Juli 1998,  
Arbeitsmarkt 1998, Straßenverkehrsunfälle 1998, Perso-  
nalaufwand und weitere Finanzdaten im Städtevergleich

3/99 Der Tourismus in Klagenfurt im Jahre 1998

4/99 Straßenverkehrsunfälle in Klagenfurt 1998

5/99 Kindertagesheime in Klagenfurt 1998/99

6/99 Wintertourismus 1998/99, Bevölkerungsentwicklung in  
Kärnten, Straßenverkehrsunfälle 1. Halbjahr 1999, Be-  
schäftigung Jänner 1999, Arbeitsmarkt 1. Halbjahr 1999

6a/99 Ergebnisse der Europawahl am 13. Juni 1999 in  
Klagenfurt

7/99 Die Bevölkerungsentwicklung in Klagenfurt 1998

7a/99 Ergebnisse der Nationalratswahl am 3. Oktober 1999 in  
Klagenfurt

8/99 Bevölkerungsprognose nach Stadtbezirken der Landes-  
hauptstadt Klagenfurt; Brutto- und Netto-bezüge von  
Arbeitnehmern 1997; Einkommensteuerstatistik 1996;  
Beschäftigung Ende Juli 99; Sommertourismus 99, Städte-  
und Gemeinden-Vergleich



### TrendInfo - Fortsetzung

- 1/00 Bevölkerungsstand am 1.1.2000; Kirchengaustritte 1999; Arbeitsmarkt 1999; Namensführung bei Eheschließungen und Namensänderungen 1999; Straßenverkehrsunfälle 1999
- 2/00 Der Tourismus in Klagenfurt im Jahre 1999
- 3/00 Kindertagesheime in Klagenfurt 1999/00
- 4/00 Allgemeine Sozialhilfe 1999 in Klagenfurt, Städtischer Essenzustelldienst, Brutto- und Nettobezüge 1998 von Arbeitnehmern und Pensionisten - Bezirks- und Städtevergleich
- 5/00 Straßenverkehrsunfälle in Klagenfurt 1999
- 6/00 Bevölkerungsentwicklung 1991-2000 in Kärntner Gemeinden und österreichischen Städten; Einstellungsmuster und Wegzugsmotive von in Stadtumlandgemeinden Zugezogenen - Projektbericht von Dr. Dieter Klammer
- 7/00 Die Bevölkerungsentwicklung in Klagenfurt 1999
- 1/01 Bevölkerungsstand am 1.1.2001; Kirchengaustritte 2000; Beschäftigung Ende Juli 2000; Arbeitsmarkt 2000; Namensführung und Namensänderungen 2000; Straßenverkehrsunfälle 2000
- 2/01 Kindertagesheime in Klagenfurt 2000/01
- 3/01 Der Tourismus in Klagenfurt im Jahre 2000
- 4/01 Die Bevölkerungsentwicklung in Klagenfurt 2000
- 5/01 Straßenverkehrsunfälle in Klagenfurt 2000
- 6/01 Bildungsoffensive- und Studiengebühren-Volksbegehren; Einkommensverteilung der Klagenfurter Wohnbevölkerung; Vorläufige Ergebnisse der Volkszählung 2001
- 1/02 Bevölkerungsstand am 1.1.2002; Kirchengaustritte 2001; Arbeitsmarkt 2001; Straßenverkehrsunfälle 2001; Volksbegehren „Veto gegen Temelin“; Das Wahlverhalten der 16- und 17-Jährigen bei den Kommunalwahlen 1996 in einigen Städten in Niedersachsen
- 2/02 Konsumerhebung 1999/2000; Vorläufige Ergebnisse der VZ 2001 Nebenwohnsitzer; Volksbegehren „Sozialstaat Österreich“
- 3/02 Der Tourismus in Klagenfurt im Jahre 2001 und im Winterhalbjahr 2001/2002
- 4/02 Die Bevölkerungsentwicklung in Klagenfurt 2001
- 5/02 Straßenverkehrsunfälle in Klagenfurt 2001
- 6a/02 Nationalratswahl 2002 - Vorbericht
- 6/02 Ergebnisse der Nationalratswahl am 24. November 2002 in Klagenfurt
- 1/03 Bevölkerungsstand am 1.1.2003; Kirchengaustritte 2002; Arbeitsmarkt 2002; Lehrlinge in Klagenfurt 2002; Straßenverkehrsunfälle 2002; Namensführung und Namensänderungen 2002
- 2a/03 Gemeinderats- und Bürgermeisterwahl am 9. März 2003
- 2b/03 Bürgermeister-Stichwahl am 23. März 2003
- 2/03 Gemeinderatswahl '03; Bürgermeisterwahl '03; Bürgermeister-Stichwahl '03; Pro + Contra Wahlmaschinen; Alles ganz einfach (Wahlautomaten); Die Technik der Stimmzählgeräte; Wahl per Internet
- 3/03 Kindertagesheime in Klagenfurt 2002/03
- 4/03 Der Tourismus in Klagenfurt im Jahre 2002 und im Winterhalbjahr 2002/2003
- 5/03 Straßenverkehrsunfälle in Klagenfurt 2002
- 6/03 Die Bevölkerungsentwicklung in Klagenfurt 2002
- 1/04 Bevölkerungsstand am 1.1.2004; Religionsbekenntnis VZ 2001 und Kirchengaustritte 2003; Arbeitsmarkt 2003; Lehrlinge in Klagenfurt; Straßenverkehrsunfälle 2003; Namensführung und Namensänderungen 2003; Landtagswahl 2004
- 1a/04 Landtagswahl am 7. März 2004
- 2/04 Kindertagesheime in Klagenfurt 2003/04
- 2a/04 Bundespräsidentenwahl am 25. April 2004
- 2b/04 Europawahl am 13. Juni 2004
- 3/04 Straßenverkehrsunfälle in Klagenfurt 2003
- 4/04 Der Tourismus in Klagenfurt im Jahre 2003 und im Winterhalbjahr 2003/04
- 5/04 ÖROK - Bevölkerungsprognose bis 2031
- 6/04 Die Bevölkerungsentwicklung in Klagenfurt 2003
- 7/04 Bürger/Innenbefragung 2003
- 1/05 Bevölkerungsstand am 1.1.2005; Religionsbekenntnis VZ 2001 und Kirchengaustritte 2004; Arbeitsmarkt 2004; Straßenverkehrsunfälle 2004; Namensführung und Namensänderungen 2004
- 2/05 Großzählung 2001
- 3/05 Tourismus 2004
- 4/05 Kindertagesheime in Klagenfurt 2004/05
- 5/05 Straßenverkehrsunfälle in Klagenfurt 2004
- 6/05 Ausbildung in Klagenfurt
- 7/05 Die Bevölkerungsentwicklung in Klagenfurt 2004
- 1/06 Bevölkerungsstand am 1.1.2006; Kirchengaustritte 2005; Arbeitsmarkt 2005; Straßenverkehrsunfälle 2005; Namensführung und Namensänderungen 2005
- 2/06 Kindertagesheime in Klagenfurt 2005/06
- 3/06 Tourismus 2005
- 4/06 Klagenfurt - Villach, ein statistischer Vergleich
- 5/06 Straßenverkehrsunfälle in Klagenfurt 2005
- 6/06 Die Bevölkerungsentwicklung in Klagenfurt 2005
- 7a/06 Nationalratswahl am 1. Oktober 2006 in Klagenfurt
- 1/07 Bevölkerungsstand am 1.1.2007; Kirchengaustritte 2006; Arbeitsmarkt 2006; Lehrlinge in Klagenfurt; Namensführung und Namensänderungen 2006
- 2/07 Kindertagesheime in Klagenfurt 2006/07
- 3/07 Der Tourismus in Klagenfurt im Jahre 2006 und im Winterhalbjahr 2006/07
- 4/07 Straßenverkehrsunfälle in Klagenfurt 2006
- 5/07 Die Bevölkerungsentwicklung in Klagenfurt 2006

**TrendInfo - Schluss**

- |       |   |       |   |
|-------|---|-------|---|
| 1/08  | Bevölkerungsstand am 1.1.2008; Kirchengaustritte 2007; Arbeitsmarkt 2007; Lehrlinge in Klagenfurt 2007; Namensführung und Namensänderungen 2007 | 1/10  | Bevölkerungsstand am 1.1.2010; Kirchengaustritte 2009; Arbeitsmarkt 2009; Lehrlinge in Klagenfurt 2009; Namensführung und Namensänderungen 2009 |
| 2/08  | Kindertagesheime in Klagenfurt 2007/08  | 2/10  | Kindertagesheime in Klagenfurt 2009/10  |
| 3/08  | Der Tourismus in Klagenfurt im Jahre 2007 und im Winterhalbjahr 2007/08   | 2a/10 | Bundespräsidentenwahl am 25. April 2010   |
| 4/08  | Straßenverkehrsunfälle in Klagenfurt 2007   | 3/10  | Der Tourismus in Klagenfurt im Jahre 2009 und im Winterhalbjahr 2009/10   |
| 5/08  | Die Bevölkerungsentwicklung in Klagenfurt 2007  |       |   |
| 5a/08 | Nationalratswahl am 28. September 2008 in Klagenfurt  |       |   |
|       |   |       |   |
| 1/09  | Bevölkerungsstand am 1.1.2009; Kirchengaustritte 2008; Arbeitsmarkt 2008; Lehrlinge in Klagenfurt 2008; Namensführung und Namensänderungen 2008 | 1/13  | Volksbefragung am 20. Jänner 2013   |
| 2/09  | Kindertagesheime in Klagenfurt 2008/09  | 2/13  | Landtagswahl am 3. März 2013  |
| 2a/09 | Gemeinderats- und Bürgermeisterwahl am 1. März 2009   | 3/13  | Nationalratswahl am 29. September 2013  |
| 2b/09 | Landtagswahl am 1. März 2009  |       |   |
| 2c/09 | Bürgermeister-Stichwahl am 15. März 2009  |       |   |
| 3a/09 | Europawahl am 7. Juni 2009  | 1/14  | Europawahl am 25. Mai 2014  |

Alle: Herausgegeben vom Magistrat der Landeshauptstadt Klagenfurt am Wörthersee  
Bevölkerungswesen - Statistik



## ALPHABETISCHES STICHWORTVERZEICHNIS

### A

Abgaben 212, 316  
 Abgängige Personen 183  
 Abgestimmte Erwerbsstatistik 222  
 Abschreibung und offene Forderungen 216  
 Agrarstrukturerhebung 268  
 Aktion Tagesmutter 117  
 Alkoholberatungsstelle der Stadt 106  
 Allgemeinbildende höhere Schulen 135, 136, 141  
 Allgemeinbildende Pflichtschulen 125 - 130  
 Alpen-Adria-Universität Klagenfurt 150 - 156  
 Altersaufbau der Wohnbevölkerung 30, 35, 36, 37  
 Altersheime 98  
 Altkatholische Kirche 56  
 Ambulatorien 58  
 Ankünfte, Fremdenverkehr 278, 280, 282  
 Anstalten der Lehrer- und Erzieherbildung 138, 139, 140  
 Apotheken 58  
 Arbeiterkammer - Rechtschutzbilanz 234  
 Arbeiterkammerwahl 208  
 Arbeitslose 231, 232  
 Arbeitsstätten 218, 219, 220  
 Arbeitsstättenzählung 2001 218, 219, 220  
 Arbeitsunfälle 65  
 Ärzte  
     Krankenanstalten 58, 59  
     niedergelassene 63, 64  
 Aufenthaltsgesetz 187, 188, 189  
 Aufenthaltstitel, aufrechte 187  
 Aufenthaltstitel, Anträge 188, 189  
 Aufgenommene Pfleglinge, Krankenanstalten 60, 61  
 Ausgleiche 184  
 Ausländer 29  
 Auspendler (VZ 2011) 24  
 Autobusverkehr, städtischer 286  
 Autostellplätze, Innenstadt 296

### B

Bäder 309, 310  
 Badewassergüte 86  
 Baubewilligungen 257, 258  
 Baufertigstellungen 257, 258  
 Baukosten- und Baupreisindex 247, 248  
 Baukostenindex 247  
 Baupreisindex 248  
 Bautätigkeit 253, 254  
 Bauverwaltung 260  
 Beachhalle 170  
 Bedienstete der Stadt 176 - 180  
 Beherbergungsbetriebe 277 - 283  
 Behindertenheime 96  
 Behindertenwerkstätten 96  
 Belagstage in Krankenanstalten 60, 61, 62  
 Beleuchtung, öffentliche 266  
 Berbaumuseum 163, 165  
 Berufsbildende mittlere und höhere Schulen 137 - 142  
 Berufsbildende Pflichtschulen 132, 133, 134  
 Berufsfeuerwehr 272, 273  
 Berufsförderungsinstitut 159  
 Beschäftigte, Arbeitsstättenzählung 2011 218, 219, 220  
 Bestattung 311  
 Betretungsverbote 185  
 Betriebsfeuerwehren 276  
 Bettenauslastung  
     Krankenanstalten 61

### Bettenstand

    Beherbergungsbetriebe 277  
     Krankenanstalten 58, 60, 61, 62, 63  
 Bevölkerungsbewegung  
     natürliche 41, 42, 43, 52  
 Bevölkerungsdichte 25, 26, 27, 28, 32, 33  
 Bevölkerungsentwicklung 19, 20  
 Bewölkung 10, 15  
 Bibliotheken 162  
 Bilanzen - Stadtwerke Klagenfurt 217  
 Bildungsstand 158  
 blue cube & kidsmobil 174  
 Brände 272  
 Brandeinsätze 272, 273  
 Briefkästen 287  
 Briefsammelbezirke 287  
 Bruttobezüge 318  
 Budget der Stadt 209, 211, 212, 215, 216  
 Bundesbildungsanstalt für Kindergartenpädagogik 138 - 142  
 Bundesindex der Verbraucherpreise 239 - 246  
 Bundeslandes Kärnten, Gliederung 323  
 Bundespräsidentenwahl am 25. April 2010 199  
 Bundespräsidentenwahlen 204, 205  
 Bürgerheime 98  
 Bürgermeisterwahlen, Ergebnisse 203

### C

Campingplätze 277, 278, 280 - 283  
 Caritas Lebensberatung 114, 115  
 Christophorus 11, Flugrettung ÖAMTC 79  
 Crea Vita Montessori-Privatschule 125, 129, 131

### D

Delogierungen 184  
 Dentisten 63, 64  
 Desinfektionsanstalt, städtische 71  
 Diät- und Ernährungsberatungsstelle 70  
 Diözesanmuseum 163  
 Diphtherie-, Tetanus-, Keuchhusten- und Polioimpfungen 67  
 Dividenden 216  
 Drogenambulanz 105, 106  
 Drogenberatungsstelle der Stadt 105

### E

Ehe- und Familienberatung, Lehranstalt 145  
 Ehescheidungen 53  
 Eheschließungen 51, 52, 53  
 Einbürgerungen 185, 186, 187  
 Eingemeindungen der Stadt Klagenfurt 6  
 Einkommen in Klagenfurt 232, 233  
 Einkommenssteuer 233, 319  
 Einpendler  
     Schüler 131, 134, 136, 141, 148, 149  
 Einpendler, Erwerbstätige (VZ 2011) 24  
 Eissportzentrum 168  
 Elektrizitätsversorgung 301  
 Eltern-/Mutterberatung 95  
 Ernährungsberatungsstelle beim Magistrat Klagenfurt 70  
 Ertragsanteile 212, 216  
 Erwerbs- und Schulpendingler (VZ 2011) 223  
 Erwerbsspendler 224 - 228  
 Erwerbspersonen (VZ 2011) 23, 24  
 Erwerbsstatus (VZ 2011) 222



Essenzustelldienst 100, 101  
Europawahlen 195, 198  
Europawahl am 25. Mai 2014 199  
Evangelische Kirche 56

## F

Fachärzte 63, 64  
Fachhochschule für Medizinische Informationstechnik 146  
Fachhochschule für Telematik und Netzwerktechnik 146  
Fachhochschulen 146, 147  
Fachschulen  
  gewerblich-technische 138, 139, 140  
  Land- und Forstwirtschaft 138, 139, 140  
  landwirtschaftliche 145  
  Sozialdienste 138  
  wirtschaftliche Berufe 138, 139, 140  
Fakultäten, Studienabschlüsse 155  
Familienberatung 107, 113  
Familienservice 112  
Familienstand 30  
Familienstand der Wohnbevölkerung 30, 35, 36, 41  
Feinstaub 84, 85  
Feinstaubmessungen 83, 84  
Fernheizkraftwerk 301  
Fernsehapparate 171  
Fernwärmeversorgung 303, 304  
Feuchtigkeit, relative 12  
Finanzschulden 317  
Fischerei 271  
Fläche des Stadtgebietes 8, 25  
Fließgewässeruntersuchungen 87  
Flughafen Klagenfurt-Wörthersee 285  
Flugrettung ÖAMTC 79  
Förderung von Umweltschutzmaßnahmen 80  
Förderungen 221  
Fortgezogene, Wohnbevölkerung 44, 45  
Frauenhaus 110, 111  
Frauennotschlafstelle 110  
Freiwillige Feuerwehr 274, 275, 276  
Freiwillige Feuerwehr – Mannschaftsstand 274  
Freizeit - Messe 235  
Fremdenpolizei 185  
Fremdenverkehr 277 - 283  
Fremdstrombezug 301  
Frequenz, ambulanten Patienten Klinikum Klagenfurt 61  
Friedhofverwaltung 311, 312  
FSME-Schutzimpfungen 68  
Führerschein 294  
Funde und Verluste 183  
Fußgängerzonen 267

## G

Galerien 163  
Gartenbaufachschule 145  
Gast 235  
Gaswerk 302, 304  
Gebäude 254, 255, 256  
Gebäude (GWZ 1971, 1981, 1991, 2001 und 2011) 249  
Gebäude (GWZ 2011) 249, 250  
Gebäude- und Wohnungszählung 2011 249, 250, 251, 252  
Geborene 46, 52  
Geldleistungen, Bezugsdauer 93  
Gemeindeabgaben 210, 211, 212, 213 216  
Gemeinderatswahlen 197, 198, 202  
Gemeindevolksbegehren 205  
Geographische Lage 3  
Geschützte Werkstätten 96

Gestorbene 48, 49, 50, 52  
Gesundheitsamt 311  
Gesundheitsdienst 66  
Gesundheitssprengel 69  
Gewässer 7, 8, 9  
Gewerbebeamte 238  
Gewerbeberechtigungen 235  
Gewerbebewegungen 236, 237, 238  
Gewerbliche Beherbergungsbetriebe 277 - 283  
Giftbezugslicenzen, Giftbezugsscheine 66  
Glan, Wasserstand 17  
Großkläranlage 266  
Grundbesitz der Stadt 260  
Grundstücke 7, 8, 9  
Gründungsintensität 221  
Grundverkehrsstatistik 262  
Grundwasserspiegel Strassitz 308  
Grüner Kreis 106  
Grünflächen (Abt. Stadtgarten) 267  
Gurkwerk 301  
Gustav-Mahler-Musikschule 159  
Gustav-Mahler-Komponierhäuschen 163  
GWZ, Gebäude und Wohnungszählung 2011 249 - 252  
Gymnasien 135, 136, 141, 142

## H

Hallenbad 309, 310  
Handelsakademie 137, 138, 139, 140  
Handelsschulen 137, 138, 139, 140  
Hauptschulen 124, 126, 127, 128, 129, 131  
Hausanschlüsse  
  elektrische 301  
  Fernwärme 303  
  Gas 302  
Haushalte 26, 27, 28  
Haushalte (VZ 2011) 22  
Hauskrankenhilfe 103, 104  
Heizgradtage 303  
Hepatitis-A-Impfungen 68  
Hilfeleistungen der Feuerwehr 272  
Hilfeleistungseinsätze 272  
Hilfswerk Kärnten 101  
Historischer Überblick 2  
Hochgaragen 296  
Höhere Bundeslehranstalt  
  Land- und Forstwirtschaft 137, 138, 139, 140  
  wirtschaftliche Berufe 137, 138, 139, 140  
Holzmesse Klagenfurt 235  
Horte 118, 119, 121  
HTL 137, 138, 139, 140  
Hunde, angemeldete 269  
Hypo-Group-Arena 170

## I

Impfungen 68, 69  
Index der Verbraucherpreise 239 - 246  
Inflationsrate 243  
Ingeborg-Bachmann-Museum 163  
Insolvenzen 184  
Integrierte Lohn- und Einkommensteuer 234  
Islam 56

## J

Jagd 271  
Jazz-Club 175



Jugend am Werk 96  
 Jugendforum Mozarthof 115  
 Jugendfürsorgeanstalten 95  
 Jugendherberge 277, 278, 280, 281, 282, 283  
 Jugendkulturzentrum 174  
 Jugendnotschlafstelle 109  
 Jugendwohlfahrt 95  
 Jugendwohlfahrtspflege 94, 95  
 Justizanstalt 182

## K

Kammer der gewerblichen Wirtschaft 234  
 Kanalisation 265, 266  
 Kärnten, Gliederung in Gemeinden und Politische Bezirke 323  
 Katastralgemeinden 6, 8, 9  
 Katholische Pädagogische Hochschuleinrichtung 144, 148  
 Katholisches Bildungswerk 162  
 kidsmobil 174  
 Kinderbetreuungsstelle "Lindwurmnest" 123  
 Kindergärten 118, 119, 120  
 Kindergartenpädagogik 138  
 Kinderspielplätze, städtische 267  
 Kindertagesheime 118 - 122  
 Kinos 175  
 Klagenfurter Ensemble 174  
 Klagenfurter Messe 235  
 Kläranlage 266  
 Klimatische Verhältnisse 10, 14  
 Kolping Senioren-Stadtresidenz 97  
 Konkurse 184  
 Konservatorium 160  
 Konzerthaus 172  
 Koschatmuseum 163  
 Krabbelstuben 118, 119, 122  
 Krafffahrzeugbestand 288  
 Krankenanstalten 58, 59, 61  
 Krankenstände 65  
 Kriminalstatistik, polizeiliche 190, 191, 192, 193, 194  
 Krippen 118, 119, 122  
 Kulturhäuser, städtische 166  
 Kurzparkzonen 296  
 Kwadra:t 174

## L

Landarbeiterkammerwahlen 208  
 Landes-Wohn- und Siedlungsfonds 261  
 Landeskonservatorium 160, 161  
 Landesmuseum 163  
 Landtagswahl am 3. März 2013 201  
 Landtagswahlen 196, 198, 201  
 Landwirtschaftliche Fachschule 145  
 Landwirtschaftskammerwahlen 208  
 Lange Nacht der Museen 162  
 Läusebefall 71  
 Lebendgeborene 46, 52  
 Lebensberatung 113  
 Lebensmittelaufsicht 75, 76, 77  
 Legitimierungen durch Eheschließungen 51  
 Lehramtsprüfungen, pädagogische Hochschule 142, 144  
 Lehrlinge 222, 223, 229, 230  
 Lehrlinge der Stadt 180  
 Lehrlingsheime 123  
 Lehrpersonen  
 allgemeinbildende höhere Schulen 135, 141  
 allgemeinbildende Pflichtschulen 125, 127, 129  
 berufsbildende mittlere und höhere Schulen 137, 141  
 berufsbildende Pflichtschulen 132

Pädagogische Hochschule 142, 144  
 Lehrstellensuchende 231  
 Leitungsnetz  
 elektrisches 302  
 Fernwärme 303  
 Gas 302  
 Lenkerprüfungen 294  
 Leopold-Wagner-Arena 170  
 Lichtspieltheater 175  
 Lohnsteuer - Steuerpflichtige 318  
 Lohnsteuerpflichtige 233  
 Luftdruck und Bewölkung 10  
 Luftgütemessungen 80, 81  
 Lufttemperaturen 11  
 Lufttemperaturen, langjähriger Durchschnitt 13

## M

Magistratspersonal 176 - 180  
 Mandatsverteilung im Gemeinderat und Stadtsenat 202  
 Mandatsverteilung im Klagenfurter Stadtsenat 202  
 Männerbüro 112  
 Mannschaftsstand, Freiwillig Feuerwehr 274  
 Maria Loretto, Strandbad 309  
 Masernimpfungen 68  
 Maturanten 142  
 Mehrzwecksporthallen 169  
 Messegelände, Veranstaltungen 167, 168  
 Mindestsicherung 93  
 Minimundus 164  
 Mittelschulen 124 - 131  
 Mobile Krankenpflege der Sozialhilfe Kärntner Frauen 103  
 Mobilfunksender 287  
 Mozarthof, Jugendforum 115  
 Müllabfuhr 88, 89, 90  
 Mülldeponie 91  
 Müllverbrennungsanlage Arnoldstein 91  
 Museen 163  
 Musikforum Viktring 174  
 Mutter-/Elternberatung 95

## N

Nachttaxi 295  
 Nationalratswahl am 29. September 2013 200  
 Nationalratswahlen 195, 198  
 Natürliche Bevölkerungsbewegung 41, 42  
 Nettoeinkommen 232  
 Nicht-Erwerbspersonen (VZ 2011) 23  
 Niederschläge 12, 13  
 Notariate 185  
 Notarzteinsatzfahrzeug 78  
 NUTS-Gliederung Österreich 324

## O

Obdachlosenheim 98  
 Öffentliche Beleuchtung 265  
 Öffentliche Straßen 265  
 OIKOS 105  
 Ordentliche Hörer an wissenschaftlichen Universitäten 156  
 Ordentliche Hörer, Fachhochschulen 147  
 ORF-Theater 171  
 Österreichische Diabetikervereinigung 66  
 Österreichische Rheumaliga - Landesgruppe Kärnten 66  
 Österreichischer Herzverband 65  
 Österreichisches Rotes Kreuz 78  
 Ozonbelastung 80

**P**

Pädagogische Hochschule Kärnten 142, 143, 144  
Park & Ride 294  
Parkgebühren 297, 298  
Parkgenehmigungen in der Innenstadt 297  
Parkplätze 294, 296  
PAX Bestattung 311  
Pensionisten des Magistrats 180  
Pensionistenclubs 102  
Pensionsaufwand der Stadtverwaltung 212  
Personal der Stadt 176, 177, 178, 179, 180  
Personalaufwand der Stadtverwaltung 212  
Personalausweise 182  
Pfarrämter 55  
Pflegeheime 98  
Pflegekinder 95  
Pflegepersonen in Krankenanstalten 58  
Pflegetage in Krankenanstalten 60  
Pflegerbewegung in Krankenanstalten 61  
Pflichtschulen  
    allgemeinbildende 125 - 131  
    berufsbildende 132, 133  
PKW-Bestand 288  
Plakatierung 312  
Planetarium 164  
Polizeianhaltezentrum 181  
Polizeistrafsachen 183  
Polytechnische Lehrgänge 124 - 131  
Postämter 287  
Postautoverkehr 287  
Postleitzahlen 287  
Praktische Ärzte 63, 64  
Private Lehranstalt für Ehe- und Familienberatung 145  
Privatkonkurse 184  
Privatquartiere 277, 278, 280, 281, 282, 283  
Pro Mente 97  
Problemstoffsammlung 91  
Prostituierte 67  
Psychosoziales Beratungszentrum 108

**R**

Rad- und Fußwege 265, 267  
Radioapparate 171  
Rainbows 116  
Rechnungsabschluss 209 - 212  
Rechtsanwälte 185  
Reifeprüfungen 142  
Reisepässe 182  
Religionsaustritte 57  
Religionsbekenntnis, Änderung 56  
Reptilienzoo 165  
Robert-Musil-Museum 163  
Römisch-katholische Kirche 54  
Rotes Kreuz Klagenfurt 78, 79  
Rudolf-Steiner-Schule 125, 128, 129, 131

**S**

Sanitätspersonal 58  
Säuglingssterblichkeit 42, 50  
Sauna, städtische 310  
Schneehöhe 12  
Schrebergärten 267  
Schulden 214  
Schulen 125 - 145  
Schülerheime 123  
Schulgesundheits 73

Schulpflicht 149  
Schwangeren-Turnen 70  
Schwefeldioxydmessungen 80  
Seniorenclubs 102  
Sommerkinderbetreuung 117  
Sommerzeit - Beginn und Ende 18  
Sonderschulen 125, 126, 127, 129, 131  
Sonnenscheindauer 12, 15  
Sozial- und Gesundheitssprengel 69  
Sozialhilfe 92  
Sozialhilfeempfänger 92  
Sperrmüll 89  
Spielsuchtberatung 107  
Sportanlagen 170  
Sporteinrichtungen 169  
Sportpark 170  
Sportschnuppern 171  
Sportvereine 169  
Sportzentrum Fischl 170  
Sprengmittelangelegenheiten 182  
Staatsangehörigkeit der WB 38, 39, 40  
Stadtbezirke 4, 5  
Städtebeziehungen XXIX  
Stadteigene Objekte 259  
Städtetourismus 315  
Städtevergleich 313, 315, 316, 317, 319  
Stadtgebiet 3, 7  
Städtisches Personal 176, 177, 178, 179  
Stadtpfarrturm 164  
Stadtplanung 263  
Stadtsenat XXVI  
Stadttheater 172  
Stadttheater Klagenfurt 173  
Stadtwerke AG 286  
Stadtwerke Klagenfurt  
    Bilanzen 217  
    E-Werk 301, 302  
    Fernheizkraftwerk 302, 304  
    Gaswerk 302, 304  
    Grundbesitz 260  
    Wasserwerk 305, 306  
Stadtwerke Klagenfurt AG 286  
Staubniederschlag 80  
Steinerer Fischer XXXIV  
Sternwarte 165  
Steuerpflichtige 318  
Steuerpflichtige Arbeitnehmer 318  
Strandbad Maiernigg 309  
Strandbäder 309  
Straßen, öffentliche 263  
Straßenbau und Straßenerhaltung 264  
Straßenbeleuchtung 266  
Straßenverkehrsunfälle 289, 290, 291, 292, 293  
Streetwork 107  
Stromversorgung 301  
Studentenheime 123  
Studienabschlüsse 146  
Studienabschlüsse an der Universität Klagenfurt 153  
Studienberechtigungsprüfungen 157  
Studierende 150, 151, 152  
Suchtgefahrenberatungsstelle Caritas 106

**T**

Tagesheim der Caritas 99  
Tagesmutter, Aktion 117  
Taxistandplätze 295  
Telekommunikation, Netzlänge 302  
Theater 171



Tiefgaragen, öffentliche 296  
 Tierschutzkompetenzzentrum 270  
 Todesursachen 49, 50  
 Totgeborene 46  
 Tourismus 277, 278, 279, 280, 281, 282  
 Tourismusgesetz 207  
 Trinkwasseruntersuchungen 74  
 Tuberkulosefürsorge 72, 73

## U

Übernachtungen 283  
 Übernachtungen, Fremdenverkehr 278, 279, 280  
 Übertragbare Krankheiten 67  
 Umweltbeschwerden 85  
 Umweltschutzmassnahmen, Förderungen 80  
 Umweltschutzmessungen 74  
 Unehelich Lebendgeborene 46  
 Unikum 174  
 Universität Klagenfurt 152, 156  
 Unterhaltsvorschussgesetz 94  
 Unternehmensneugründungen 221

## V

Verbraucherpreisindex 239 - 246  
 Vereine 181  
 Verkehrssignalanlagen 266  
 Verkehrsunfälle 290, 291, 292, 293  
 Verkehrszählung 299, 300  
 Verletzte bei Straßenverkehrsunfällen 290, 293  
 Verluste und Funde 183  
 Versammlungen 181  
 Verweildauer in Krankenanstalten 61, 62  
 Viehbesitzer 269  
 Viehbestand 269  
 VIVA 105  
 Volksabstimmungsergebnisse 207  
 Volksbefragungsergebnisse 207  
 Volksbegehren 206  
 Volkshilfe 97  
 Volkshochschule 159  
 Volksküche 99  
 Volksschulen 124 - 131  
 Volkszählungsergebnisse 21  
 Volkszählungsergebnisse 2011 21 - 24, 320 - 322  
 Voranschlag 215  
 Vornamen, häufigste 47  
 Volkszählung 2011 20 - 24

## W

Waffenangelegenheiten 182  
 Wahlergebnisse 195 - 205, 208  
 Wahlsprengel 4, 5  
 Währungen, Währungsumstellungen 217  
 Waldflächen (Abt. Stadtgarten) 267  
 Wanderungsbewegung 41, 44, 45  
 Wappensaal im Landhaus 163  
 Wasserabgabe 305  
 Wasserförderung 305  
 Wasserversorgung 305  
 Wasservogelzählung 86  
 Wasserstand Wörthersee 17  
 Wasserwerk 306  
 Wegweisungen 185  
 Weitere Wohnsitze 25 - 28  
 Wildabschuss 271  
 Wind und Wetter 14  
 Windrichtungen 14  
 Winterdienst 264  
 Wirtschaftsförderungsinstitut 160  
 Wissenschaftliches Personal an der UNI Klagenfurt 156  
 Wohnbau 257  
 Wohnbauförderung 261  
 Wohnbeihilfe 262  
 Wohnbevölkerung 25 - 30, 35 - 41  
 Wohnbevölkerung (VZ 2011) 20 - 24  
 Wohnbevölkerung Kärntens 320  
 Wohnungen (GWZ 1971, 1981, 1991, 2001, 2011) 249  
 Wohnungen (GWZ 2011) 249 - 252  
 Wohnungsbestand, stadteigener 259  
 Wohnungssuchende beim Magistrat 259  
 Wörtherseebühne 173  
 Wörthersee, Wassertemperaturen 16  
 Wörtherseestadion 170

## Y

Youth Points 117

## Z

Zählsprengel 4, 5  
 Zahnärzte 63, 64  
 Zugewiesene Wohnungen 259  
 Zugezogene 44, 45